



CÂMARA DOS DEPUTADOS
COMISSÃO DE TRABALHO, DE ADMINISTRAÇÃO E SERVIÇO
PÚBLICO – CTASP

PROJETO DE LEI Nº 2.593, DE 2011

Altera a delimitação da Reserva Particular do Patrimônio Natural Emílio Einsfeld Filho em Santa Catarina e dá outras providências.

Autor: Deputado Onofre Santo Agostini

Relator: Deputado ROBERTO SANTIAGO

I – RELATÓRIO:

Por intermédio do Projeto de Lei nº 2.593, de 2011, o ilustre Deputado Onofre Santo Agostini (PSD/SC) propõe a alteração da delimitação da Reserva Particular do Patrimônio Natural Emílio Einsfeld Filho em Santa Catarina com desafetação da área de 14,4097 hectares para a implantação da Pequena Central Hidrelétrica Capão Alto – PCH.

Ademais, a empresa responsável pelo empreendimento e também proprietária da Reserva Particular do Patrimônio Natural – RPPN se obriga a compensar a área desafeta ao agregar à RPPN outro sítio com o dobro da dimensão objeto da desafetação.

Nos termos do Regimento Interno da Câmara dos Deputados, o Projeto de Lei nº 2.593, de 2011, tramita sob o regime ordinário, tendo sido distribuído para apreciação conclusiva das Comissões, com manifestação inicial desta Comissão de Trabalho, de Administração e Serviço Público e da Comissão de Meio Ambiente e Desenvolvimento Sustentável (mérito) e posterior apreciação pela Comissão de Constituição e Justiça e de Cidadania (art. 54).

É o relatório.



II – VOTO DO RELATOR

Antes de adentrar no mérito, vale a pena tecer algumas considerações sobre a Reserva Particular do Patrimônio Natural Emílio Einsfeld Filho.

O Estado de Santa Catarina abrange 95.985 quilômetros quadrados totalmente inseridos no domínio da Mata Atlântica. Originalmente, 85% de seu território, ou 81.587 quilômetros quadrados, estavam cobertos por esta fisionomia florestal. Os reflexos da excessiva e irracional exploração das principais espécies arbóreas são evidentes em toda a área de abrangência desta tipologia florestal. Os raros remanescentes florestais, que juntos perfazem apenas entre 1% a 2% da área original no Estado, são de reduzidas dimensões, encontram-se dispersos e isolados e apresentam evidentes alterações estruturais e praticamente não existem remanescentes de floresta primária. A situação é agravada pelo fato da Floresta com Araucária em Santa Catarina estar insuficientemente representada em unidades de conservação. Somadas as áreas protegidas nacionais, estaduais, municipais e particulares existentes no Estado, apenas 2,6% de todas as fisionomias que integram o domínio da Mata Atlântica está sob proteção, área insuficiente para garantir a conservação da biodiversidade existente nas florestas do Estado.

Documentada, desde 31 de Maio de 1899, pelo Sr. FIRMINO DA SILVA ROSA, a fazenda é assumida, em 1975, pelo Sr. EMILIO EINSFELD FILHO, onde foram iniciadas as atividades florestais com *Araucaria angustifolia* em 1978 e os plantios de *Pinus spp* em 1981. Em 31 de maio de 2001, a empresa passa a ser denominada FLORESTAL GATEADOS LTDA., e centraliza suas atividades na produção e comercialização de toras de *Pinus spp*, *Eucaliptus spp* e *Araucaria angustifolia*. A empresa adota no seu manejo florestal várias práticas ambientais como: sistema de fiscalização nas florestas



CÂMARA DOS DEPUTADOS
COMISSÃO DE TRABALHO, DE ADMINISTRAÇÃO E SERVIÇO
PÚBLICO – CTASP

nativas da empresa; parceria com a polícia ambiental que faz rondas periódicas na propriedade; sistema de controle de espécies exóticas em áreas nativas da empresa; apoio a realização de pesquisas científicas; desenvolvimento de projetos de educação ambiental realizados em escolas; palestras de educação ambiental e parceria com a Polícia Ambiental no Projeto Protetor Ambiental Mirim.

Além dos serviços ambientais (regulação climática, fornecimento de água, contenção de encostas, etc.) e dos recursos resguardados, a unidade é um campo fértil para pesquisas sobre a biodiversidade e o monitoramento ambiental, práticas que já ocorrem há alguns anos. A RPPN é um refúgio para a bromélia *Dyckia distachya*, espécie ameaçada de extinção com pouquíssimas populações devido principalmente a represamentos promovidos por usinas hidroelétricas. Com exceção dos trechos afetados pelo represamento de Barra Grande, todos os cursos d'água envolvidos pela RPPN conservam suas feições originais. A reserva abriga rica biodiversidade, com 157 espécies vegetais já detectadas, das quais 10 reconhecidas oficialmente por sua vulnerabilidade. Já foram identificadas 480 espécies de animais, sendo 56 sob algum grau de ameaça, em níveis estadual, federal ou global - principalmente mamíferos e aves. Há animais considerados raros, e descobertas inéditas, como duas espécies de peixe, que a ciência está tomando conhecimento.

A empresa desenvolve suas atividades de acordo com legislação vigente, respeita as premissas sociais e ambientais e atesta as suas práticas de bom manejo florestal com a certificação pelo FSC que em 2010 certificou suas plantações. A empresa possui vários programas de monitoramento ambiental, principalmente em atividades potencialmente poluidoras como o programa de destinação de resíduos. Mantém programa de educação ambiental com visitas a trilha ecológica e palestras educativas e possui programa de monitoramento socioambiental entre outros.



CÂMARA DOS DEPUTADOS
COMISSÃO DE TRABALHO, DE ADMINISTRAÇÃO E SERVIÇO
PÚBLICO – CTASP

Sabendo da situação de ameaça que se encontra o bioma mata atlântica foi criada a Reserva Particular do Patrimônio Natural (RPPN) Emílio Einsfeld Filho. A reserva situa-se em uma região considerada como um *Hotspot* (bioma Mata Atlântica), ou seja, abrange amostras de ambientes naturais reconhecidos mundialmente por sua extrema vulnerabilidade e pela urgência de práticas conservacionistas. Neste bioma cerca da metade das reservas particulares não tem nem 100 hectares e menos de 3 % passam de 1.000 ha. A maior destas é justamente a RPPN Emilio Einsfeld Filho, com mais de 6 mil hectares.



Localização da propriedade da Florestal Gateados Ltda., região sul do Brasil, estado de Santa Catarina¹

¹ 19º Prêmio de Expressão de Ecologia, Edição 2011-2012. Extraído, em 17 de maio de 2012, do sítio eletrônico http://www.expressao.com.br/ecologia/conteudos/cases2011/pdf/FLORESTAL_GATEADOS.pdf



CÂMARA DOS DEPUTADOS
COMISSÃO DE TRABALHO, DE ADMINISTRAÇÃO E SERVIÇO
PÚBLICO – CTASP

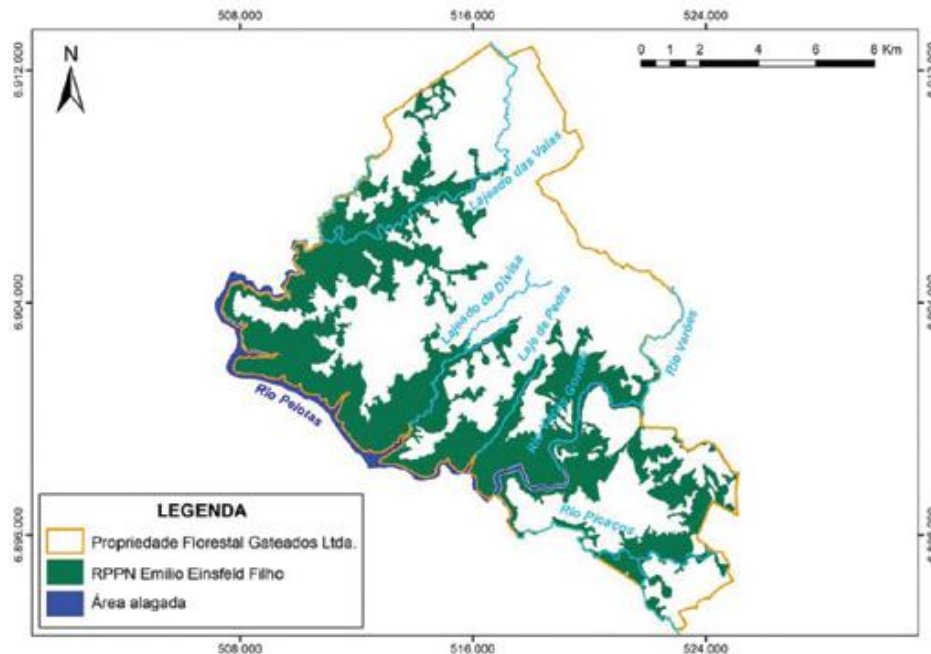

Principais rios na RPPN Emilio Einsfeld Filho, na propriedade da Florestal Gateados Ltda. E área represada no rio Pelotas e tributários com a implantação da usina hidrelétrica de Barra Grande.²

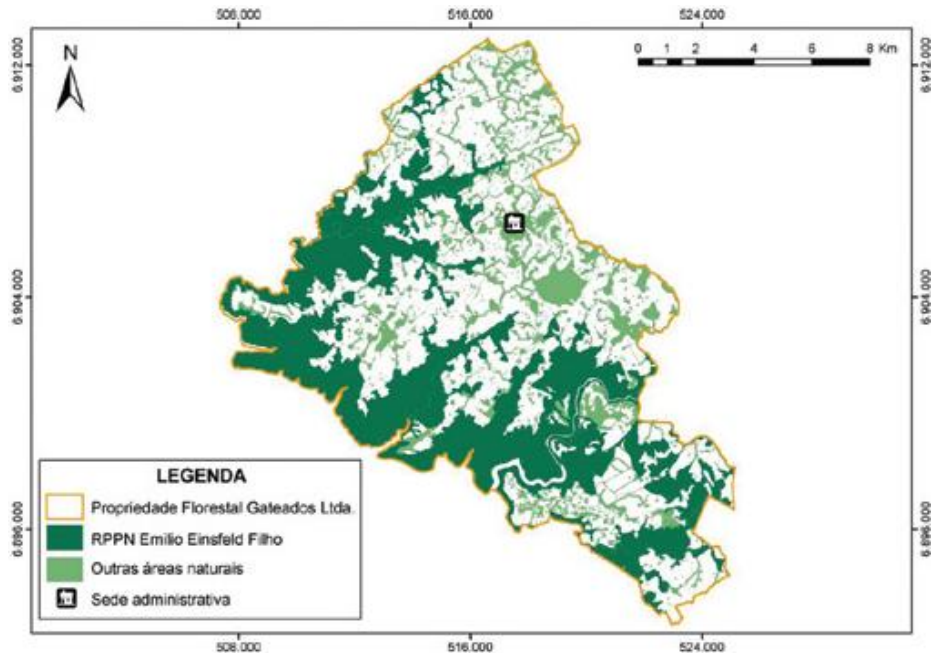

Propriedade da Florestal Gateados Ltda., RPPN Emilio Einsfeld Filho, outras áreas naturais e sede administrativa.³

² 19º Prêmio de Expressão de Ecologia, Edição 2011-2012. Extraído, em 17 de maio de 2012, do sítio eletrônico

http://www.expressao.com.br/ecologia/conteudos/cases2011/pdf/FLORESTAL_GATEADOS.pdf



CÂMARA DOS DEPUTADOS
COMISSÃO DE TRABALHO, DE ADMINISTRAÇÃO E SERVIÇO
PÚBLICO – CTASP

No mérito, a Proposição Legislativa é composta por três artigos.

Sendo que:

O art. 1º visa alterar a delimitação da Reserva Particular do Patrimônio Natural Emílio Einsfeld Filho, localizada no município de Campo Belo do Sul e Capão Alto/SC, que foi criada através da Portaria nº 74, de setembro de 2008, com a desafetação da área de 14,4097 hectares, que correspondem a 0,2% da área total de conservação, que é de 6.328,60 hectares, para a implantação da Pequena Central Hidrelétrica Capão Alto – PCH, que irá gerar 10 megawatts de energia;

O art. 2º determina que a empresa responsável pelo empreendimento e também proprietária, Florestal Gateados Ltda., da Reserva Particular do Patrimônio Natural se obriga a compensar, duplicando o tamanho da área desafetada;

E, por fim, o art. 3º determina que esta lei entra em vigor na data de sua publicação.

Ademais, cita-se trecho da exposição de motivos do Nobre Autor, Deputado Onofre Santo Agostini (PSD/SC), que expõe o seguinte:

“Os estudos para avaliar a viabilidade da PCH Capão Alto foram iniciados em 2007, antes da criação da RPPN Emílio Einsfeld Filho, quando em julho daquele ano protocolou-se junto ao órgão ambiental competente o Estudo Ambiental Simplificado – EAS. Os referidos estudos foram realizados atendendo a legislação

³ 19º Prêmio de Expressão de Ecologia, Edição 2011-2012. Extraído, em 17 de maio de 2012, do sítio eletrônico

http://www.expressao.com.br/ecologia/conteudos/cases2011/pdf/FLORESTAL_GATEADOS.pdf



CÂMARA DOS DEPUTADOS
COMISSÃO DE TRABALHO, DE ADMINISTRAÇÃO E SERVIÇO
PÚBLICO – CTASP

ambiental vigente, a publicidade ao processo deu-se no Diário Oficial de agosto de 2007.

Segundo o parecer prestado pelo Instituto Chico Mendes (nota técnica 367/2011/CCUC/CGEPI/DIREP, de 07 de julho de 2011, em conjunto com o Ministério do Meio Ambiente (ofício nº 737/2011 – GP/ICMBio), ocasião em que foram questionados sobre a possibilidade da delimitação, estes se mostraram favoráveis, salientando que a proposta objeto deste projeto se mostra tecnicamente viável, uma vez que a área será praticamente duplicada com a reposição de aproximadamente 29,9950 hectares em área contígua à reserva existente, nas quais possui características de conservação superior á atingida atualmente pelo empreendimento.”

Assim, diante da centenária preocupação com a manutenção e preservação do meio ambiente, a Reserva Particular do Patrimônio Natural Emílio Einsfeld Filho é referência no Estado de Santa Catarina e um berço de espécies animais e vegetais da Mata Atlântica, *in verbis*:

- “- 480 espécies de animais, sendo 56 sob algum grau de ameaça, em níveis estadual, federal ou global, principalmente mamíferos e aves;
- 300 espécies de aves identificadas e protegidas;
- 79 espécies de mamíferos de 24 famílias identificadas e protegidas;
- aproximadamente 30 espécies por grupo de anfíbios, répteis e peixes;
- 40 espécies de aves de rapina (famílias *Accipitridae*, *Cathartidae*, *Falconidae* e *Strigidae*) identificadas e protegidas;
- 39 espécies de anfíbios, quatro constam na lista da IUCN de espécies sob algum nível de ameaça;
- 32 espécies de répteis identificados e protegidos;



CÂMARA DOS DEPUTADOS
COMISSÃO DE TRABALHO, DE ADMINISTRAÇÃO E SERVIÇO
PÚBLICO – CTASP

- 132 espécies vegetais silvestres, além de mais 25 reconhecidas em nível de gênero, deste conjunto, 10 constam em listas oficiais de espécies ameaçadas.”⁴

E, tendo a empresa Florestal Gateados Ltda. respeitado todos os dispositivos legais para a preservação do meio ambiente e por fazer a compensação duplicando o tamanho da área desafetada, o Instituto Chico Mendes se mostrou favorável à implementação da Pequena Central Hidrelétrica Capão Alto – PCH por gerar energia limpa a partir da aprovação desta Proposição Legislativa e pelo fato da área desafetada ser duplicada com a reposição de aproximadamente 29,9950 hectares em área contígua à reserva existente, nas quais possui características de conservação superior à atingida atualmente pelo empreendimento.

Diante do exposto, utilizo-me da faculdade assegurada regimentalmente para expender minha opinião favorável a do Autor para apresentar voto pela **APROVAÇÃO** do Projeto de Lei n.º 2.593, de 2011.

Sala da Comissão, em de maio de 2012.

Deputado Roberto Santiago
PSD/SP

⁴ 19º Prêmio de Expressão de Ecologia, Edição 2011-2012. Extraído, em 17 de maio de 2012, do sítio eletrônico
http://www.expressao.com.br/ecologia/conteudos/cases2011/pdf/FLORESTAL_GATEADOS.pdf