



REDAÇÃO FINAL
PROJETO DE LEI COMPLEMENTAR Nº 128-A DE 2025

Dispõe sobre a redução e os critérios de concessão de incentivos e benefícios de natureza tributária, financeira ou creditícia concedidos no âmbito da União; estabelece a responsabilidade solidária de terceiros pelo recolhimento de tributos incidentes sobre a exploração de apostas de quota fixa; e altera as Leis Complementares nº 101, de 4 de maio de 2000 (Lei de Responsabilidade Fiscal), 105, de 10 de janeiro de 2001, e 215, de 21 de março de 2025, e as Leis nºs 7.689, de 15 de dezembro de 1988, 9.249, de 26 de dezembro de 1995, 13.756, de 12 de dezembro de 2018, e 8.137, de 27 de dezembro de 1990.

O CONGRESSO NACIONAL decreta:

CAPÍTULO I
DISPOSIÇÕES PRELIMINARES

Art. 1º Esta Lei Complementar dispõe sobre a redução e os critérios de concessão de incentivos e benefícios de natureza tributária, financeira ou creditícia concedidos no âmbito da União e estabelece a responsabilidade solidária de terceiros pelo recolhimento de tributos incidentes sobre a exploração de apostas de quota fixa, bem como altera as Leis Complementares nº 101, de 4 de maio de 2000 (Lei de Responsabilidade Fiscal), 105, de 10 de janeiro de 2001, e 215, de 21 de março de 2025, e as Leis nºs 7.689, de 15 de dezembro de 1988, 9.249, de 26

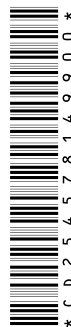



de dezembro de 1995, 13.756, de 12 de dezembro de 2018, e 8.137, de 27 de dezembro de 1990.

CAPÍTULO II

DOS CRITÉRIOS, OBJETIVOS, METAS DE DESEMPENHO, REGRAS DE AVALIAÇÃO E PROCEDIMENTOS PARA A CONCESSÃO E A ALTERAÇÃO DE INCENTIVO OU BENEFÍCIO DE NATUREZA TRIBUTÁRIA, FINANCEIRA OU CREDITÍCIA

Art. 2º A Lei Complementar nº 101, de 4 de maio de 2000 (Lei de Responsabilidade Fiscal), passa a vigorar com as seguintes alterações:

“Art. 5º

.....

IV – conterà a estimativa global de incentivos e benefícios de natureza tributária, creditícia e financeira para pessoas físicas e jurídicas; e

V – conterà, em anexo, a estimativa das despesas financeiras e das despesas primárias obrigatórias e discricionárias, no exercício de sua elaboração e para os 2 (dois) exercícios subsequentes.

.....

§ 8º As estimativas de que trata o inciso IV do *caput* deste artigo serão organizadas em anexos específicos com estimativa das renúncias no exercício de referência e nos 2 (dois) exercícios subsequentes.” (NR)

“Art. 14. A concessão, ampliação ou prorrogação de incentivo ou benefício de natureza





tributária da qual decorra renúncia de receita deverá estar acompanhada de estimativa do impacto orçamentário-financeiro no exercício em que deva iniciar sua vigência e nos 2 (dois) exercícios subsequentes, atender ao disposto na lei de diretrizes orçamentárias e a pelo menos uma das seguintes condições:

.....”(NR)

“Art. 14-A. A proposição legislativa que trate de concessão, ampliação ou prorrogação de qualquer incentivo ou benefício de natureza tributária que implique renúncia de receita e cujo beneficiário seja pessoa jurídica deverá estar acompanhada de:

I - estimativa de quantitativo de beneficiários;

II - prazo de vigência, que não poderá ser superior a 5 (cinco) anos;

III - metas de desempenho, que deverão ser objetivas e quantificáveis, em dimensões econômicas, sociais e ambientais;

IV - impacto previsto na redução das desigualdades regionais, se for o caso; e

V - mecanismos de transparência e de monitoramento e avaliação de resultados em relação às metas de que trata o inciso III deste *caput*.

§ 1º O prazo de que trata o inciso II do *caput* poderá ser superior a 5 (cinco) anos na





hipótese de benefícios tributários associados a investimentos de longo prazo, nos termos estabelecidos em regulamento e desde que a proposição legislativa esteja acompanhada de estimativa dos investimentos durante o período em que vigorar o benefício, sem prejuízo de outras metas previstas na forma do inciso III do *caput* deste artigo.

§ 2º É vedada a prorrogação de benefícios tributários cujas metas de resultados definidas na forma do inciso III do *caput* deste artigo não tenham sido atingidas ou cuja avaliação de resultados não tenha sido realizada.

§ 3º Na hipótese de que trata o § 1º deste artigo, a vigência do benefício tributário fica condicionada à realização periódica de avaliação e atingimento de metas de resultados definidas na forma do inciso III do *caput* deste artigo, a cada 5 (cinco) anos.

§ 4º A avaliação de resultados em relação às metas de que trata o inciso III do *caput* deste artigo será realizada por órgão do Poder Executivo multidisciplinar e especializado no monitoramento e avaliação de políticas públicas, nos termos do regulamento.

§ 5º O disposto neste artigo:

I - aplica-se também a proposição legislativa que conceda diferimento de tributos,





ressalvado o diferimento que implique postergação do pagamento do tributo:

a) por prazo igual ou inferior a 60 (sessenta) meses, para pagamento de forma parcelada, contados daquele em que seria devido o tributo; ou

b) que, mesmo que concedido por prazo superior ao previsto na alínea a deste inciso, abranja a totalidade dos contribuintes de determinada região e seja destinado ao combate aos efeitos de situação de emergência ou estado de calamidade pública reconhecidos na forma da legislação; e

II - não se aplica às alterações das alíquotas dos impostos previstos nos incisos I, II, IV e V do *caput* do art. 153 da Constituição Federal, na forma do § 1º do referido artigo."

"Art. 26-A. A proposição legislativa que trate de concessão, ampliação ou prorrogação de qualquer benefício de natureza financeira ou creditícia a pessoas jurídicas deverá atender aos requisitos previstos nos incisos I, III, IV e V do *caput* do art. 14-A desta Lei Complementar."

"Art. 48.

§ 1º

.....

IV - divulgação no Portal de Transparência, em formato aberto e padronizado,





de dados atualizados sobre benefícios de natureza tributária, creditícia e financeira concedidos.

.....”(NR)

Art. 3º O § 3º do art. 1º da Lei Complementar nº 105, de 10 de janeiro de 2001, passa a vigorar acrescido do seguinte inciso VIII:

“Art. 1º

.....

§ 3º

.....

VIII - a prestação ou publicação de informações relativas à identificação dos beneficiários pessoas jurídicas e dos valores aproveitados na concessão de incentivo ou benefício de natureza tributária, financeira ou creditícia que implique diminuição de receita ou aumento de despesa.

.....”(NR)

CAPÍTULO III

DA REDUÇÃO DOS INCENTIVOS E BENEFÍCIOS FEDERAIS DE NATUREZA TRIBUTÁRIA

Seção I

Da Redução dos Incentivos e Benefícios Tributários

Art. 4º Os incentivos e benefícios federais de natureza tributária são reduzidos na forma deste artigo.

§ 1º A redução a que se refere o *caput* deste artigo aplica-se aos incentivos e benefícios relativos aos seguintes tributos federais:





I - Contribuição para os Programas de Integração Social e de Formação do Patrimônio do Servidor Público (Contribuição para o PIS/Pasep) e a Contribuição para os Programas de Integração Social e de Formação do Patrimônio do Servidor Público incidente na Importação de Produtos Estrangeiros ou Serviços (Contribuição para o PIS/Pasep-Importação);

II - Contribuição para o Financiamento da Seguridade Social (Cofins) e a Contribuição Social para o Financiamento da Seguridade Social devida pelo Importador de Bens Estrangeiros ou Serviços do Exterior (Cofins-Importação);

III - Imposto sobre a Renda das Pessoas Jurídicas (IRPJ) e a Contribuição Social sobre o Lucro Líquido (CSLL);

IV - Imposto de Importação (II);

V - Imposto sobre Produtos Industrializados (IPI); e

VI - contribuição previdenciária do empregador, da empresa e da entidade a ela equiparada.

§ 2º O disposto neste artigo abrange os incentivos e benefícios tributários federais relativos aos tributos especificados no § 1º deste artigo:

I - discriminados no demonstrativo de gastos tributários a que se refere o § 6º do art. 165 da Constituição Federal anexo à Lei Orçamentária Anual de 2026; ou

II - instituídos por meio dos seguintes regimes:

a) lucro presumido, previsto nos arts. 25 e 26 da Lei nº 9.430, de 27 de dezembro de 1996;





b) Regime Especial da Indústria Química (REIQ), dos termos dos arts. 56, 57, 57-A, 57-C e 57-D na Lei nº 11.196, de 21 de novembro de 2005, e dos §§ 15, 16 e 23 do art. 8º da Lei nº 10.865, de 30 de abril de 2004;

c) crédito presumido de IPI, previsto nas Leis nºs 9.363, de 13 de dezembro de 1996, 10.276, de 10 de setembro de 2001, e 9.440, de 14 de março de 1997;

d) crédito presumido da Contribuição para o PIS/Pasep e da Cofins, inclusive na importação, previsto:

1. no art. 3º da Lei nº 10.147, de 21 de dezembro de 2000;

2. no art. 8º da Lei nº 10.925, de 23 de julho de 2004;

3. nos arts. 33 e 34 da Lei nº 12.058, de 13 de outubro de 2009;

4. nos arts. 55 e 56 da Lei nº 12.350, de 20 de dezembro de 2010;

5. nos arts. 5º e 6º da Lei nº 12.599, de 23 de março 2012;

6. no art. 15 da Lei nº 12.794, de 2 de abril de 2013;

7. no art. 31 da Lei nº 12.865, de 9 de outubro de 2013;

8. no art. 2º-A da Lei nº 14.592, de 30 de maio de 2023;

e) redução a 0 (zero) das alíquotas da Contribuição para o PIS/Pasep e da Cofins, inclusive na importação, prevista no art. 1º da Lei nº 10.925, de 23 de julho de 2004; e





f) redução das alíquotas da Contribuição para o PIS/Pasep e da Cofins prevista no art. 2º da Lei nº 10.925, de 23 de julho de 2004.

§ 3º Para fins do disposto nesta Lei Complementar, considera-se sistema padrão de tributação:

I - para o IRPJ e a CSLL, as normas que disciplinam a tributação pelo lucro real, sem aplicação de descontos ou benefícios tributários;

II - para o IPI, as normas que estabelecem a aplicação das alíquotas constantes da Tabela de Incidência do Imposto sobre Produtos Industrializados (Tipi), aprovada pelo Decreto nº 11.158, de 29 de julho de 2022, desconsideradas reduções de qualquer natureza previstas nas Notas Complementares da Tipi;

III - para a Contribuição para o PIS/Pasep e a Cofins, as normas que estabelecem a aplicação sobre a receita das seguintes alíquotas, respectivamente:

a) 0,65% (sessenta e cinco centésimos por cento) e 3% (três por cento), no regime de apuração cumulativa; ou

b) 1,65% (um inteiro e sessenta e cinco centésimos por cento) e 7,6% (sete inteiros e seis décimos por cento), no regime de apuração não cumulativa;

IV - para a Contribuição para o PIS/Pasep-Importação e a Cofins-Importação, as normas que estabelecem a aplicação sobre a base de cálculo prevista no art. 7º da Lei nº 10.865, de 30 de abril de 2004, das seguintes alíquotas, respectivamente:





a) 1,65% (um inteiro e sessenta e cinco centésimos por cento) e 7,6% (sete inteiros e seis décimos por cento), no caso de importação de serviços; ou

b) 2,1% (dois inteiros e um décimo por cento) e 9,65% (nove inteiros e sessenta e cinco centésimos por cento), no caso de importação de bens;

V - para o II, as normas que estabelecem a aplicação das alíquotas constantes da Tarifa Externa Comum (TEC) ou de alíquotas alteradas com fundamento no § 1º do art. 153 da Constituição Federal; e

VI - para a contribuição previdenciária do empregador, as normas que estabelecem como base de cálculo o total da remuneração paga ou creditada, a qualquer título, no decorrer do mês, aos segurados empregados, empresários, trabalhadores avulsos e autônomos prestadores de serviços.

§ 4º A redução dos incentivos e benefícios a que se refere este artigo será implementada cumulativamente, nos termos a seguir:

I - isenção e alíquota 0 (zero): aplicação de alíquota correspondente a 10% (dez por cento) da alíquota do sistema padrão de tributação;

II - alíquota reduzida: aplicação de alíquota correspondente à soma de 90% (noventa por cento) da alíquota reduzida e 10% (dez por cento) da alíquota do sistema padrão de tributação;

III - redução de base de cálculo: aplicação de 90% (noventa por cento) da redução da base de cálculo prevista na legislação específica do benefício;

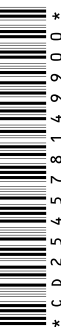



IV - crédito financeiro ou tributário, incluído crédito presumido ou fictício: aproveitamento limitado a 90% (noventa por cento) do valor original do crédito, cancelando-se o valor não aproveitado;

V - redução de tributo devido: aplicação de 90% (noventa por cento) da redução do tributo prevista na legislação específica do benefício;

VI - regimes especiais ou favorecidos opcionais em que os tributos são cobrados como porcentagem da receita bruta: elevação em 10% (dez por cento) da porcentagem da receita bruta; e

VII - regimes de tributação em que a base de cálculo seja presumida: acréscimo de 10% (dez por cento) nos percentuais de presunção.

§ 5º No caso do regime do lucro presumido, previsto nos arts. 25 e 26 da Lei nº 9.430, de 27 de dezembro de 1996, o acréscimo previsto no inciso VII do § 4º deste artigo somente se aplica aos percentuais de presunção incidentes sobre a parcela da receita bruta total que exceda o valor de R\$ 5.000.000,00 (cinco milhões de reais) no ano-calendário, aplicando-se:

I - o limite proporcionalmente a cada período de apuração no ano, permitido o ajuste nos períodos seguintes; e

II - o acréscimo proporcionalmente às receitas de cada uma das atividades.

§ 6º As alíquotas instituídas em substituição a isenções, nos termos do inciso I do § 4º deste artigo, não





poderão ser alteradas pelo Poder Executivo com base no disposto no § 1º do art. 153 da Constituição Federal.

§ 7º A aplicação do disposto no inciso I do § 4º deste artigo não permite ao adquirente de bens e serviços a apropriação de créditos que, nos termos da legislação em vigor, seriam vedados em decorrência da isenção ou aplicação da alíquota 0 (zero).

§ 8º A redução dos incentivos e benefícios prevista no § 2º deste artigo não se aplica a:

I - imunidades constitucionais;

II - benefícios concedidos para empresas estabelecidas na Zona Franca de Manaus, relativos ao regime especial estabelecido nos termos do art. 40 do Ato das Disposições Constitucionais Transitórias, e nas áreas de livre comércio;

III - alíquotas 0 (zero) concedidas aos produtos que compõem a Cesta Básica Nacional de Alimentos constantes do Anexo I e aos produtos constantes do Anexo XV, ambos da Lei Complementar nº 214, de 16 de janeiro de 2025;

IV - benefícios concedidos por prazo determinado a contribuintes que já tenham cumprido condição onerosa para sua fruição, observado ser considerado como condição onerosa exclusivamente investimento previsto em projeto aprovado pelo Poder Executivo federal até o dia 31 de dezembro de 2025;

V - benefício fruído por pessoa jurídica sem fins lucrativos, nos termos das Leis nºs 9.790, de 23 de março de 1999, e 9.637, de 15 de maio de 1998;





VI - benefício estabelecido com base na alínea *d* do inciso III do *caput* e no § 1º do art. 146 da Constituição Federal;

VII - benefícios tributários cuja lei concessiva preveja teto quantitativo global para a concessão, mediante prévia habilitação ou autorização administrativa para fruição do benefício;

VIII - benefício concedido ao Programa Minha Casa, Minha Vida, previsto nas Leis nºs 11.977, de 7 de julho de 2009, e 14.620, de 13 de julho de 2023;

IX - benefício concedido ao Programa Universidade para Todos (Prouni), instituído pela Lei nº 11.096, de 13 de janeiro 2005;

X - alíquotas *ad rem*;

XI - compensações fiscais pela cessão de horário gratuito previstas no art. 50-E da Lei nº 9.096, de 19 de setembro de 1995, e no art. 99 da Lei nº 9.504, de 30 de setembro de 1997;

XII - a Contribuição Previdenciária sobre a Receita Bruta (CPRB), nos termos dos arts. 7º a 10 da Lei nº 12.546, de 14 de dezembro de 2011; e

XIII - benefícios relativos à política industrial para o setor de tecnologias da informação e comunicação e para o setor de semicondutores.

§ 9º O Poder Executivo federal regulamentará o disposto neste artigo, inclusive para orientar os contribuintes acerca de cada incentivo e benefício reduzidos.





Seção II

Da Limitação do Valor Total dos Incentivos e Benefícios Tributários

Art. 5º Caso o valor total dos incentivos e benefícios tributários ultrapasse montante equivalente a 2% (dois por cento) do Produto Interno Bruto (PIB), fica vedada a concessão, ampliação ou prorrogação de incentivos e benefícios tributários.

§ 1º Para a apuração do limite de que trata o *caput* deste artigo, deverão ser utilizados:

I - os valores discriminados no demonstrativo de gastos tributários a que se refere o § 6º do art. 165 da Constituição Federal anexo à lei orçamentária anual e os relativos aos regimes referidos no inciso II do § 2º do art. 4º desta Lei Complementar, excluídos aqueles previstos no § 8º desse artigo; e

II - a estimativa do PIB divulgada pelo Ministério da Fazenda no ano anterior ao ano de referência da lei orçamentária anual.

§ 2º Não se aplica a vedação prevista no *caput* deste artigo desde que a concessão, ampliação ou prorrogação esteja acompanhada de medidas de compensação, durante todo o período de vigência do incentivo ou benefício tributário, sem prejuízo do cumprimento das demais exigências da legislação orçamentária.

CAPÍTULO IV

DA RESPONSABILIDADE TRIBUTÁRIA RELATIVA À EXPLORAÇÃO IRREGULAR DE APOSTAS DE QUOTA FIXA





Art. 6º Respondem solidariamente com os contribuintes pelos tributos incidentes sobre a exploração de apostas de quota fixa e sobre o recebimento de prêmios líquidos delas decorrentes:

I - as instituições financeiras e de pagamento e os instituidores de pagamento que, após comunicação formal e específica da autoridade federal competente, deixarem de adotar, nos termos e prazos regulamentares, medidas restritivas e permitirem transações, ou a elas derem curso, que tenham por finalidade a realização de apostas de quota fixa com pessoas jurídicas que não tenham recebido a autorização para exploração de apostas de quota fixa nos termos da legislação federal;

II - as pessoas físicas ou jurídicas que divulgarem publicidade ou propaganda comercial de operadores de loteria de apostas de quota fixa não autorizados nos termos da legislação federal.

Parágrafo único. O Ministério da Fazenda regulamentará o disposto neste artigo.

CAPÍTULO V DISPOSIÇÕES FINAIS

Art. 7º O art. 3º da Lei nº 7.689, de 15 de dezembro de 1988, passa a vigorar com as seguintes alterações:

“Art. 3º

I - 15% (quinze por cento), no caso das pessoas jurídicas de seguros privados e das referidas nos incisos II, III, V, VI, VII, IX e X

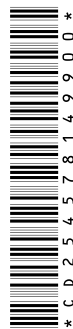



do § 1º do art. 1º da Lei Complementar nº 105, de 10 de janeiro de 2001;

II-A - 20% (vinte por cento), no caso das pessoas jurídicas referidas no inciso I do § 1º do art. 1º da Lei Complementar nº 105, de 10 de janeiro de 2001;

II-B - no caso das instituições de pagamento, nos termos da Lei nº 12.865, de 9 de outubro de 2013, e das pessoas jurídicas referidas nos incisos VIII, XI, XII e XIII do § 1º do art. 1º da Lei Complementar nº 105, de 10 de janeiro de 2001:

a) 12% (doze por cento), até 31 de dezembro de 2027; e

b) 15% (quinze por cento), a partir de 1º de janeiro de 2028;

II-C - no caso das pessoas jurídicas referidas no inciso IV do § 1º do art. 1º da Lei Complementar nº 105, de 10 de janeiro de 2001, e das pessoas jurídicas de capitalização:

a) 17,5% (dezessete inteiros e cinco décimos por cento), até 31 de dezembro de 2027; e

b) 20% (vinte por cento), a partir de 1º de janeiro de 2028;

.....”(NR)

Art. 8º O § 2º do art. 9º da Lei nº 9.249, de 26 de dezembro de 1995, passa a vigorar com a seguinte redação:

“Art. 9º

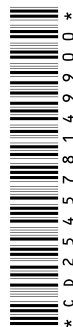



.....

§ 2º Os juros ficarão sujeitos à incidência do imposto sobre a renda na fonte à alíquota de 17,5% (dezesete inteiros e cinco décimos por cento) na data do pagamento ou do crédito ao beneficiário.

.....”(NR)

Art. 9º O art. 30 da Lei nº 13.756, de 12 de dezembro de 2018, passa a vigorar com as seguintes alterações:

“Art. 30.

.....

§ 1º-A Do produto da arrecadação após a dedução das importâncias de que tratam os incisos III e V do *caput* deste artigo, 85% (oitenta e cinco por cento) serão destinados à cobertura de despesas de custeio e manutenção do agente operador da loteria de apostas de quota fixa e demais jogos de apostas, excetuadas as modalidades lotéricas previstas nesta Lei, 3% (três por cento) serão destinados à seguridade social, observado que metade desse percentual será destinado obrigatoriamente para ações de saúde e sem prejuízo da destinação prevista no inciso IV-A deste parágrafo, e 12% (doze por cento) terão as seguintes destinações:

.....

§ 1º-C Os percentuais de destinação do produto de arrecadação previstos no § 1º-A para a

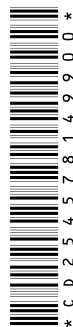



cobertura de despesas de custeio e manutenção do agente operador e para a seguridade social, sem prejuízo da destinação prevista no inciso IV-A do § 1º-A deste artigo, serão de, respectivamente:

I - em 2026, 87% (oitenta e sete por cento) e 1% (um por cento);

II - em 2027, 86% (oitenta e seis por cento) e 2% (dois por cento).

.....

§ 9º A contribuição de que trata o inciso IV-A e o *caput* do § 1º-A deste artigo será apurada e recolhida pelos agentes operadores, mensalmente, na forma estabelecida pela Secretaria Especial da Receita Federal do Brasil do Ministério da Fazenda, no exercício das atribuições de que trata o art. 2º da Lei nº 9.003, de 16 de março de 1995.

.....”(NR)

Art. 10. O art. 1º da Lei Complementar nº 215, de 21 de março de 2025, passa a vigorar com as seguintes alterações:

“Art. 1º Os restos a pagar não processados, inscritos a partir de 2019, a que se referem o art. 172 da Lei nº 14.791, de 29 de dezembro de 2023, e cancelados, serão revalidados e poderão ser liquidados até o final do exercício de 2026.

§ 1º (Revogado).

I - (revogado);





II - (revogado).

§ 1º-A Na impossibilidade de execução dos restos a pagar em razão da insuficiência dos valores para execução integral dos objetos propostos, os órgãos responsáveis poderão, observada a legislação orçamentária e financeira, adotar providências para aglutinar os recursos de fontes e destinações de um único ente ou de entes diversos com o propósito de, prioritariamente, executar obras estruturantes.

.....”(NR)

Art. 11. O *caput* do art. 12 da Lei nº 8.137, de 27 de dezembro de 1990, passa a vigorar acrescido do seguinte inciso IV:

“Art. 12.

.....

IV - ser o crime relacionado a bens alcançados pelas imunidades tributárias dispostas no inciso VI do *caput* do art. 150 da Constituição Federal.”(NR)

Art. 12. O disposto nesta Lei Complementar relativo aos requisitos para prorrogação de benefício que acarrete renúncia tributária não se aplica a eventual prorrogação do sistema de Tributação em Bases Universais (TBU).

Art. 13. Fica revogado o § 1º do art. 1º da Lei Complementar nº 215, de 21 de março de 2025.

Art. 14. Esta Lei Complementar entra em vigor na data de sua publicação e produzirá efeitos:

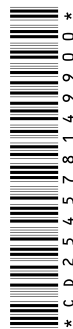



I - a partir do primeiro dia do quarto mês subsequente ao de sua publicação, em relação:

a) ao disposto no art. 4º, para os tributos que estejam sujeitos ao disposto na alínea c do inciso III do *caput* do art. 150 da Constituição Federal; e

b) aos arts. 7º e 9º;

II - na data de sua publicação, em relação ao art. 10; e

III - a partir de 1º de janeiro de 2026, em relação aos demais dispositivos.

Sala das Sessões, em 16 de dezembro de 2025.

Deputado AGUINALDO RIBEIRO
Relator

