

## PROJETO DE LEI

Dispõe sobre a criação das Carreiras de Especialista em Indigenismo, de Técnico em Indigenismo e de Tecnologia da Informação, cria o Plano Especial de Cargos da Funai - PECFUNAI e o quadro suplementar da Fundação Nacional dos Povos Indígenas - Funai, define o órgão supervisor e altera a remuneração do cargo de Analista Técnico de Políticas Sociais, de que trata a Lei nº 12.094, de 19 de novembro de 2009, altera a remuneração das Carreiras e do Plano Especial de Cargos da Agência Nacional de Mineração, de que trata a Lei nº 11.046, de 27 de dezembro de 2004, altera a remuneração dos cargos das Carreiras de Policial Federal e de Policial Rodoviário Federal, cria a Polícia Penal Federal e a Carreira de Policial Penal Federal, altera a remuneração do cargo de Especialista Federal em Assistência à Execução Penal e de Técnico Federal de Apoio à Execução Penal, altera a Lei nº 8.691, de 28 de julho de 1993, e dá outras providências.

**O CONGRESSO NACIONAL** decreta:

### CAPÍTULO I

### DAS CARREIRAS DE ESPECIALISTA EM INDIGENISMO E DE TÉCNICO EM INDIGENISMO

#### **Disposições gerais**

Art. 1º Ficam criadas as seguintes Carreiras e os respectivos cargos de provimento efetivo:

I - Especialista em Indigenismo, de nível superior, composta pelo cargo de Especialista em Indigenismo; e

II - Técnico em Indigenismo, de nível intermediário, composta pelo cargo de Técnico em Indigenismo.



§ 1º O cargo de Especialista em Indigenismo poderá ser classificado em áreas e especialidades, quando for necessária formação especializada ou habilidade específica para o exercício de suas atribuições.

§ 2º As áreas e as especialidades para o cargo de Especialista em Indigenismo serão definidas em regulamento.

§ 3º A partir da data de entrada em vigor desta Lei, os cargos de Indigenista Especializado, de nível superior, e de Agente em Indigenismo, de nível intermediário, integrantes do Plano Geral de Cargos do Poder Executivo - PGPE, ficam reorganizados nos cargos de Especialista em Indigenismo, da Carreira de Especialista em Indigenismo, e de Técnico em Indigenismo, da Carreira de Técnico em Indigenismo, respectivamente.

Art. 2º São atribuições do cargo de Especialista em Indigenismo:

I - promoção e defesa dos direitos assegurados pela legislação brasileira aos povos indígenas, a sua proteção e a melhoria de sua qualidade de vida;

II - realização de estudos voltados à demarcação, à regularização fundiária e à proteção dos territórios indígenas;

III - regulação e gestão do acesso e do uso sustentável dos territórios indígenas;

IV - formulação, articulação, coordenação e implementação de políticas dirigidas aos povos indígenas e às suas comunidades;

V - planejamento, organização, execução e avaliação de atividades inerentes à proteção territorial, ambiental, cultural e dos direitos dos povos indígenas;

VI - acompanhamento e fiscalização das ações desenvolvidas em territórios indígenas ou que afetem direta ou indiretamente os povos indígenas e as suas comunidades;

VII - estudos e pesquisas referentes à sua área de atuação e especialidade; e

VIII - atividades administrativas e logísticas, de nível superior, inerentes às competências institucionais de seu órgão ou entidade de exercício.

Art. 3º São atribuições do cargo de Técnico em Indigenismo:

I - planejamento, organização, execução, avaliação e apoio técnico e administrativo especializado a atividades inerentes ao indigenismo;

II - execução de atividades de coleta, seleção e tratamento de dados e informações especializadas;

III - orientação e controle de processos voltados à proteção e à defesa dos povos indígenas;

IV - acompanhamento e fiscalização das ações desenvolvidas em territórios indígenas ou que afetem direta ou indiretamente os povos indígenas e suas comunidades; e

V - atividades administrativas e logísticas, de nível intermediário,



inerentes às competências institucionais e legais de seu órgão ou entidade de exercício.

Art. 4º A jornada de trabalho dos integrantes das Carreiras de que trata o art. 1º é de quarenta horas semanais.

Art. 5º Os cargos de provimento efetivo das Carreiras de Especialista em Indigenismo e de Técnico em Indigenismo são estruturados em classes e padrões, na forma do disposto no Anexo I.

Art. 6º Os servidores titulares dos cargos de provimento efetivo de que tratam os incisos V e VI do parágrafo único do art. 1º da Lei nº 11.357, de 19 de outubro de 2006, ficam automaticamente enquadrados nos cargos de Especialista em Indigenismo e de Técnico em Indigenismo, respectivamente, de acordo com as respectivas atribuições, os requisitos de formação profissional e a posição relativa na Tabela, conforme o disposto no Anexo II a esta Lei.

Art. 7º Fica criado o Plano Especial de Cargos da Funai - PECFUNAI, composto por cargos de nível superior, intermediário e auxiliar do Plano de Classificação de Cargos, de que trata a Lei nº 5.645, de 10 de dezembro de 1970, da Carreira da Previdência, da Saúde e do Trabalho, de que trata a Lei nº 11.355, de 19 de outubro de 2006, do PGPE, de que trata a Lei nº 11.357, de 2006, ou de planos correlatos das autarquias e fundações públicas não integrantes de carreiras estruturadas, regidos pela Lei nº 8.112, de 11 de dezembro de 1990, pertencentes ao Quadro de Pessoal da Fundação Nacional dos Povos Indígenas - Funai.

§ 1º Os cargos do PECFUNAI estão organizados em classes e padrões, na forma do disposto no Anexo III.

§ 2º Os servidores ocupantes dos cargos de provimento efetivo de que trata o **caput**, cuja investidura tenha decorrido de aprovação em concurso público, serão enquadrados no PECFUNAI, mantidas as respectivas denominações, atribuições, requisitos de formação profissional e posição relativa na Tabela, conforme o disposto no Anexo IV.

Art. 8º Os servidores ocupantes de cargos de nível superior, intermediário e auxiliar, lotados no Quadro de Pessoal da Funai até a data de entrada em vigor desta Lei, não enquadrados no PECFUNAI e não pertencentes às carreiras de que trata o art. 1º, comporão o quadro suplementar da Funai, permanecendo nos planos de cargos a que pertenciam anteriormente à vigência desta Lei.

Art. 9º Os cargos de nível superior e intermediário do PECFUNAI e do quadro suplementar da Funai, vagos e que vierem a vagar, ficam transformados, respectivamente, em cargos de Especialista em Indigenismo e de Técnico em Indigenismo.

Art. 10. O concurso público para o Quadro de Pessoal da Funai com autorização vigente na data de entrada em vigor desta Lei é válido para ingresso nos cargos de que trata o art. 9º.

§ 1º As áreas e as especialidades para o cargo de Especialista em Indigenismo do concurso público com autorização vigente a que se refere o **caput**

poderão ser definidas em edital.

§ 2º Não se aplica ao concurso público a que se refere o **caput** o disposto no § 2º do art. 1º.

### **Ingresso e exercício**

Art. 11. A investidura nos cargos de provimento efetivo das Carreiras de Especialista em Indigenismo e de Técnico em Indigenismo ocorrerá na classe e no padrão iniciais do respectivo cargo, mediante aprovação em concurso público de provas ou de provas e títulos.

Parágrafo único. Os concursos públicos de que trata o **caput** poderão ser realizados por área de conhecimento e por especialidade, organizados em etapas, incluindo, se for o caso, curso de formação, conforme dispuser o edital de abertura do certame.

Art. 12. São requisitos de escolaridade para ingresso nos cargos de provimento efetivo das Carreiras de Especialista em Indigenismo e de Técnico em Indigenismo:

I - diploma de conclusão de curso superior, em nível de graduação, ou habilitação legal específica equivalente para o cargo de Especialista em Indigenismo; e

II - certificado de conclusão do ensino médio ou habilitação legal específica equivalente para o cargo de Técnico em Indigenismo.

Art. 13. Os ocupantes dos cargos de que trata o art. 1º terão lotação na Funai, na qualidade de órgão supervisor das Carreiras de Especialista em Indigenismo e de Técnico em Indigenismo, e poderão ter exercício descentralizado em órgãos e entidades da administração pública federal direta, autárquica e fundacional que tenham atuação na política indigenista.

### **Desenvolvimento na carreira, no PECFUNAI e no quadro suplementar**

Art. 14. O desenvolvimento do servidor nos cargos das Carreiras de Especialista em Indigenismo e de Técnico em Indigenismo, nos cargos integrantes do PECFUNAI e nos cargos do quadro suplementar da Funai, de que tratam os art. 7º e art. 8º, mediante promoção e progressão funcional, observará os seguintes requisitos, sem prejuízo de outros estabelecidos em regulamento:

I - para fins de progressão funcional:

a) cumprimento do interstício de doze meses de efetivo exercício em cada padrão; e

b) avaliação de desempenho; e

II - para fins de promoção:

a) cumprimento do interstício de doze meses de efetivo exercício no último padrão de cada classe;

b) avaliação de desempenho;

c) experiência profissional na área de atuação de cada cargo, com duração mínima fixada para fins de promoção às classes subsequentes à inicial;

d) certificação em eventos de capacitação no campo de atuação do cargo, com carga horária mínima e complexidade compatíveis com o respectivo nível e classe; e

e) qualificação profissional na área de atuação de cada cargo.

Art. 15. As regras, os critérios e os procedimentos para concessão de progressão funcional e de promoção nas Carreiras de Especialista em Indigenismo e de Técnico em Indigenismo, nos cargos integrantes do PECFUNAI e nos cargos do quadro suplementar da Funai, de que tratam os art. 7º e art. 8º, serão estabelecidos em regulamento.

Art. 16. Enquanto não for editado o regulamento de que trata o art. 15, as progressões funcionais e as promoções serão concedidas observando-se as normas vigentes na data de entrada em vigor desta Lei.

**Remuneração**

Art. 17. A remuneração dos cargos a que se refere o art. 1º é composta pelas seguintes parcelas:

I - vencimento básico, na forma do disposto no Anexo V a esta Lei; e

II - Gratificação de Apoio à Execução da Política Indigenista - GAPIN, de que trata o art. 109 da Lei nº 11.907, de 2 de fevereiro de 2009.

Art. 18. A Lei nº 11.907, de 2009, passa a vigorar com as seguintes alterações:

“Art. 109. Fica instituída a Gratificação de Apoio à Execução da Política Indigenista - GAPIN, devida, exclusivamente:

I - aos servidores titulares dos cargos de provimento efetivo das Carreiras de Especialista em Indigenismo e de Técnico em Indigenismo, quando no exercício de atividades inerentes à política indigenista; e

II - aos servidores integrantes do Plano Especial de Cargos da Funai - PECFUNAI e do quadro suplementar da Funai, incluídos aqueles optantes pela Estrutura Remuneratória de Cargos Específicos de que trata a Lei nº 12.277, de 30 de junho de 2010, regidos pela Lei nº 8.112, de 1990, quando em efetivo exercício na Funai e enquanto permanecerem nesta condição.

.....  
.....” (NR)

“Art. 109-A. A GAPIN será concedida conforme os valores estabelecidos para as seguintes localidades de exercício:

I - Banda III - unidades sediadas nas seguintes localidades, desde que não situadas nas capitais de Unidades Federativas ou em suas regiões metropolitanas:

- a) Amazônia Legal;
- b) faixa de fronteira do território nacional; e
- c) Estado do Mato Grosso do Sul;



II - Banda II:

a) unidades situadas em capitais de Unidades Federativas ou em suas regiões metropolitanas, nas seguintes localidades:

1. Amazônia Legal;
2. faixa de fronteira do território nacional; e
3. Estado do Mato Grosso do Sul; e

b) unidades não situadas em capitais de Unidades Federativas ou em suas regiões metropolitanas fora da Amazônia Legal, da faixa de fronteira do território nacional e do Estado do Mato Grosso do Sul; e

III - Banda I - unidades situadas em capitais de Unidades Federativas ou em suas regiões metropolitanas, fora da Amazônia Legal, da faixa de fronteira do território nacional e do Estado do Mato Grosso do Sul.

§ 1º Consideram-se “faixa de fronteira do território nacional” e “Amazônia Legal” as áreas assim definidas pela Fundação Instituto Brasileiro de Geografia e Estatística - IBGE.

§ 2º Regulamento poderá estabelecer a concessão da banda imediatamente superior, em relação à banda prevista no **caput**, para localidades específicas com comprovada dificuldade de fixação de servidor efetivo verificada após, no mínimo, um ano da publicação desta Lei.

§ 3º Para efeito do disposto nos incisos I, II e III do **caput** e do § 2º, ato conjunto do Ministério da Gestão e da Inovação em Serviços Públicos e do Ministério dos Povos Indígenas elencará, em rol taxativo, as localidades de exercício por Banda.

§ 4º Até a entrada em vigor do ato a que se refere o § 3º, a GAPIN será devida no valor correspondente à Banda I.

§ 5º Os titulares dos cargos de Especialista em Indigenismo e de Técnico em Indigenismo cedidos para órgãos e entidades do Poder Executivo federal que não tenham atuação na política indigenista perceberão os valores da GAPIN correspondentes à Banda I.

§ 6º Os titulares dos cargos do PECFUNAI e do quadro suplementar da Funai que não se encontrem em exercício em seu órgão de lotação não farão jus à GAPIN.” (NR)

“Art. 110. Fica instituída a Gratificação de Desempenho de Atividade Indigenista - GDAIN, devida aos titulares de cargos de níveis superior, intermediário e auxiliar do PECFUNAI e do quadro suplementar da Funai, regidos pela Lei nº 8.112, de 1990, em exercício das atividades inerentes às atribuições do respectivo cargo na Funai.

.....” (NR)



Art. 19. A Gratificação de Desempenho de Atividade Indigenista - GDAIN, de que trata o art. 110 da Lei nº 11.907, de 2009, não será devida:

I - aos titulares dos cargos a que se refere o **caput** do art. 1º desta Lei;

II - aos optantes pela Estrutura Remuneratória de Cargos Específicos de que trata a Lei nº 12.277, de 30 de junho de 2010, regidos pela Lei nº 8.112, de 1990.

Art. 20. A remuneração dos cargos integrantes do PECFUNAI e do quadro suplementar da Funai, de que tratam os art. 7º e art. 8º, é composta pelas seguintes parcelas:

I - vencimento básico, na forma do disposto no Anexo VI a esta Lei;

II - GAPIN, de que trata o art. 109 da Lei nº 11.907, de 2009; e

III - GDAIN, de que trata o art. 110 da Lei nº 11.907, de 2009.

Art. 21. O Anexo LXXXII à Lei nº 11.907, de 2009, passa a vigorar na forma do Anexo VII a esta Lei.

Art. 22. O Anexo LXXXIII à Lei nº 11.907, de 2009, passa a vigorar com as alterações constantes do Anexo VIII a esta Lei.

Art. 23. Os quadros "e" e "f" da Tabela XVIII do Anexo XLV à Lei nº 12.702, de 7 de agosto de 2012, passam a vigorar na forma do Anexo IX a esta Lei.

### **Movimentação de pessoal**

Art. 24. Os titulares dos cargos de provimento efetivo integrantes do PECFUNAI e do quadro suplementar da Funai somente poderão ter exercício em outros órgãos e entidades quando:

I - requisitados pela Presidência ou pela Vice-Presidência da República ou nas hipóteses de requisição previstas em lei; e

II - cedidos para órgãos ou entidades do Poder Executivo federal para o exercício de Cargos Comissionados Executivos - CCE ou Funções Comissionadas Executivas - FCE de nível mínimo 13 ou equivalente.

Parágrafo único. Aplica-se o disposto no **caput** aos cargos de provimento efetivo integrantes das Carreiras de Especialista em Indigenismo e de Técnico em Indigenismo quando em exercício em órgãos e entidades que não tenham atuação na política indigenista.

### **Previdência**

Art. 25. Os servidores integrantes das Carreiras de Especialista em Indigenismo e de Técnico em Indigenismo, do PECFUNAI e do quadro suplementar da Funai terão a GAPIN, de que trata o art. 109 da Lei nº 11.907, de 2009, incorporada aos proventos de aposentadoria que tenham como fundamento a integralidade e a paridade, desde que tenham percebido a gratificação por mais de sessenta meses contínuos ou intercalados.

§1º Para fins da incorporação de que trata o **caput**, será considerada a

Banda em que o servidor permaneceu por maior tempo nos cento e vinte meses de percepção da gratificação anteriores à aposentadoria voluntária, para os benefícios instituídos após a data de publicação desta Lei.

§ 2º O disposto no § 1º não se aplica ao servidor:

I - que houver percebido a GAPIN em período inferior a cento e vinte meses anteriores à aposentadoria voluntária; ou

II - aposentado por regra cujo reajuste se dê pela paridade, até a data de publicação desta Lei.

§ 3º Na hipótese do § 2º, será considerada a Banda I, observados a classe e o padrão do cargo na data da aposentadoria.

Art. 26. Para fins de incorporação da GDAIN, de que trata o art. 110 da Lei nº 11.907, de 2009, aos proventos de aposentadoria dos integrantes do PECFUNAI e do quadro suplementar da Funai, serão adotados os seguintes critérios:

I - quando o benefício de aposentadoria tiver como critério a integralidade e a paridade de que tratam a Emenda Constitucional nº 41, de 19 de dezembro de 2003, e a Emenda Constitucional nº 47, de 5 de julho de 2005, a gratificação corresponderá a:

a) cinquenta pontos, considerados o nível, a classe e o padrão do servidor; ou

b) média dos pontos da gratificação de desempenho recebidos nos últimos sessenta meses de atividade, por meio da apresentação de termo de opção de que tratam os art. 87 a art. 91 da Lei nº 13.324, de 29 de julho de 2016;

II - quando o benefício de aposentadoria tiver como critério a integralidade e a paridade de que trata a Emenda Constitucional nº 103, de 12 de novembro de 2019, deverá ser observado o disposto no inciso II do § 8º do art. 4º da referida Emenda Constitucional.

Parágrafo único. Aos benefícios de aposentadoria e pensão instituídos até 19 de fevereiro de 2004, a gratificação corresponderá a cinquenta pontos, considerados o nível, a classe e o padrão do servidor.

Art. 27. Aos servidores aposentados ou beneficiários de pensão cujos benefícios previdenciários sejam amparados pela paridade e decorram de cargo de provimento efetivo em que a investidura do servidor ocorreu mediante aprovação em concurso público serão aplicadas as vantagens de natureza permanente e geral concedidas aos servidores efetivos do PECFUNAI, inclusive aquelas advindas da transformação ou da reclassificação do cargo efetivo em que se deu a aposentadoria ou a instituição da pensão.

Parágrafo único. Aos servidores aposentados e beneficiários de pensão que não se enquadrem no PECFUNAI ou nas carreiras mencionadas no art. 1º serão aplicadas as vantagens de natureza permanente e geral concedidas aos servidores do quadro suplementar da Funai.





## CAPÍTULO II

### DA CARREIRA DE TECNOLOGIA DA INFORMAÇÃO

#### **Disposições gerais**

Art. 28. A partir da data de entrada em vigor desta Lei, o cargo de Analista em Tecnologia da Informação, de nível superior, criado pelo art. 81 da Lei nº 11.907, de 2009, fica reorganizado na Carreira de Tecnologia da Informação, no âmbito do Poder Executivo federal.

§ 1º O cargo a que se refere o **caput** fica estruturado em classes e padrões, na forma do disposto no Anexo X.

§ 2º Os atuais ocupantes dos cargos de Analista em Tecnologia da Informação serão automaticamente enquadrados na Carreira de Tecnologia da Informação na data de entrada em vigor desta Lei, de acordo com a posição relativa na Tabela, conforme o disposto no Anexo XI.

Art. 29. A jornada de trabalho dos integrantes da Carreira de Tecnologia da Informação é de quarenta horas semanais.

Art. 30. São atribuições do cargo de Analista em Tecnologia da Informação da Carreira de Tecnologia da Informação, além das atividades especializadas de planejamento, supervisão, coordenação e controle dos recursos de tecnologia da informação relativos ao funcionamento da administração pública federal:

I - executar análises para desenvolvimento, implantação e suporte a sistemas de informação e a soluções tecnológicas específicas;

II - especificar e apoiar a formulação e o acompanhamento das políticas de planejamento relativas aos recursos de tecnologia da informação;

III - especificar, supervisionar e acompanhar as atividades de desenvolvimento, manutenção, integração e monitoramento do desempenho dos aplicativos de tecnologia da informação;

IV - gerenciar a disseminação, a integração e o controle de qualidade dos dados;

V - organizar, manter e controlar o armazenamento, a administração e o acesso às bases de dados da informática de Governo;

VI - desenvolver, implementar, executar e supervisionar atividades relacionadas aos processos de configuração, segurança, conectividade, serviços compartilhados e adequações da infraestrutura de informática da administração pública federal;

VII - executar ações necessárias à gestão da segurança da informação dos órgãos e das entidades da administração pública federal;

VIII - executar ações necessárias à governança de tecnologia da informação e à proteção de dados dos órgãos e das entidades da administração pública federal;



IX - prospectar o uso de soluções para aumentar a eficiência e a capacidade de personalização da relação com os usuários de serviços públicos; e

X - promover a inovação e a melhoria de serviços públicos com o uso de tecnologia.

**Ingresso e exercício**

Art. 31. A investidura no cargo de provimento efetivo da Carreira de Tecnologia da Informação ocorrerá na classe e no padrão iniciais do cargo, mediante aprovação em concurso público de provas ou de provas e títulos realizado em duas etapas de caráter eliminatório e classificatório, sendo a segunda constituída de curso de formação.

§ 1º O concurso público a que se refere o **caput** poderá, quando couber, ser realizado por áreas de especialização, conforme dispuser o edital de convocação do certame, observada a legislação pertinente.

§ 2º O concurso público para o cargo de Analista em Tecnologia da Informação com autorização vigente na data de entrada em vigor desta Lei é válido para ingresso no cargo de Analista em Tecnologia da Informação da Carreira de que trata o art. 28.

§ 3º Para ingresso no cargo de Analista em Tecnologia da Informação, será exigido diploma de graduação em nível superior.

§ 4º Os ocupantes do cargo de que trata o **caput** terão lotação no Ministério da Gestão e da Inovação em Serviços Públicos, na qualidade de órgão supervisor da Carreira de Tecnologia da Informação, e exercício em órgãos e entidades da administração pública federal direta, autárquica e fundacional.

§ 5º Compete ao Ministério da Gestão e da Inovação em Serviços Públicos definir os órgãos ou as entidades em que os ocupantes do cargo de que trata o **caput** terão exercício, observadas a correlação entre as competências da unidade de exercício e as atribuições do cargo.

**Remuneração**

Art. 32. Os ocupantes do cargo de Analista em Tecnologia da Informação passam a ser remunerados exclusivamente por subsídio, fixado em parcela única, conforme especificado no Anexo XII.

Art. 33. Não serão devidas aos titulares do cargo de Analista em Tecnologia da Informação as seguintes espécies remuneratórias:

I - vencimento básico;

II - Gratificação de Desempenho do Plano Geral de Cargos do Poder Executivo - GDPGPE, de que trata o art. 7º-A da Lei nº 11.357, de 2006;

III - Gratificação Temporária do Sistema de Administração dos Recursos de Informação e Informática - GSISP, de que trata o art. 287 da Lei nº 11.907, de 2009;

IV - vantagens pessoais e Vantagens Pessoais Nominalmente Identificadas - VPNI, de qualquer origem e natureza;



- V - diferenças individuais e resíduos, de qualquer origem e natureza;
- VI - valores incorporados à remuneração decorrentes do exercício de função de direção, chefia ou assessoramento ou de cargo em comissão;
- VII - valores incorporados à remuneração referentes a quintos ou a décimos;
- VIII - valores incorporados à remuneração a título de adicional por tempo de serviço;
- IX - vantagens incorporadas a proventos ou pensões por força do disposto nos art. 180 e art. 184 da Lei nº 1.711, de 28 de outubro de 1952, e nos art. 190 e art. 192 da Lei nº 8.112, de 1990;
- X - abonos;
- XI - valores pagos a título de representação;
- XII - adicional pelo exercício de atividades insalubres, perigosas ou penosas;
- XIII - adicional noturno;
- XIV - Gratificação Temporária das Unidades dos Sistemas Estruturadores da Administração Pública Federal - GSISTE, de que trata o art. 15 da Lei nº 11.356, de 19 de outubro de 2006;
- XV - vantagem pecuniária individual, de que trata a Lei nº 10.698, de 2 de julho de 2003;
- XVI - Gratificação de Atividade, de que trata a Lei Delegada nº 13, de 27 de agosto de 1992; e
- XVII - outros adicionais e gratificações, de qualquer origem e natureza, que não estejam explicitamente mencionados no art. 35.

Parágrafo único. Ficam os Analistas em Tecnologia da Informação automaticamente dispensados da GSISP, de que trata o art. 287 da Lei nº 11.907, de 2009.

Art. 34. Os servidores integrantes da Carreira de Tecnologia da Informação não poderão perceber cumulativamente com o subsídio quaisquer valores ou vantagens incorporadas à remuneração por decisão administrativa ou judicial, ou por extensão administrativa de decisão judicial, de natureza geral ou individual, ainda que decorrentes de sentença judicial transitada em julgado.

Art. 35. O subsídio dos servidores integrantes da Carreira de Tecnologia da Informação não exclui o direito à percepção, nos termos da legislação e de regulamentação específica, das seguintes espécies remuneratórias:

- I - gratificação natalina;
- II - adicional de férias;
- III - abono de permanência de que tratam o § 19 do art. 40 da Constituição e o § 3º do art. 3º, o art. 8º e o § 5º do art. 10 da Emenda Constitucional nº 103, de 2019; e

IV - retribuição pelo exercício de função de direção, chefia ou assessoramento.

Parágrafo único. O disposto no **caput** também se aplica a parcelas indenizatórias previstas em lei.

Art. 36. Na hipótese de redução de remuneração, de provento ou de pensão em decorrência da aplicação do disposto nesta Lei aos servidores integrantes da Carreira de Tecnologia da Informação, eventual diferença será paga a título de parcela complementar de subsídio, de natureza provisória, que será gradativamente absorvida por ocasião do desenvolvimento no cargo ou na carreira por progressão funcional ou promoção ordinária ou extraordinária, da reorganização ou da reestruturação do cargo, da Carreira ou das remunerações previstas nesta Lei, da concessão de reajuste ou de vantagem de qualquer natureza.

Parágrafo único. A parcela complementar de subsídio a que se refere o **caput** estará sujeita exclusivamente à atualização decorrente da revisão geral da remuneração dos servidores públicos federais.

Art. 37. Aplica-se o disposto nos art. 32 a art. 36 desta Lei às aposentadorias e às pensões dos servidores integrantes da Carreira de Tecnologia da Informação que tenham como critério de reajuste a paridade, nos termos do disposto na Emenda Constitucional nº 41, de 2003, na Emenda Constitucional nº 47, de 2005, e na Emenda Constitucional nº 103, de 2019.

### **Movimentação de pessoal**

Art. 38. Os titulares do cargo de provimento efetivo integrantes da Carreira de Tecnologia da Informação somente poderão:

I - ser requisitados pela Presidência ou pela Vice-Presidência da República ou nas hipóteses de requisição previstas em lei;

II - ser cedidos para órgãos ou entidades do Poder Executivo federal para o exercício de CCE ou FCE de nível mínimo 13 ou equivalente;

III - ser cedidos para órgãos ou entidades de outros Poderes da União para o exercício de CCE ou FCE de nível mínimo 15 ou equivalente; ou

IV - ser cedidos para o exercício de cargos de Secretário de Estado ou do Distrito Federal, de cargos em comissão de nível equivalente ou superior ao de CCE ou FCE de nível 15 ou de dirigente máximo de entidade da administração pública no âmbito dos Estados, do Distrito Federal, de prefeitura de capital ou de Município com mais de quinhentos mil habitantes.

### **Desenvolvimento na Carreira**

Art. 39. O desenvolvimento do servidor no cargo da Carreira de Tecnologia da Informação, mediante promoção e progressão funcional, observará os seguintes requisitos, sem prejuízo de outros estabelecidos em regulamento:

I - para fins de progressão funcional:

a) cumprimento do interstício de doze meses de efetivo exercício em cada padrão; e



b) avaliação de desempenho; e

II - para fins de promoção:

a) cumprimento do interstício de doze meses de efetivo exercício no último padrão de cada classe;

b) avaliação de desempenho;

c) experiência profissional na área de atuação do cargo, com duração mínima fixada para fins de promoção às classes subsequentes à inicial;

d) certificação ou especialização na área de tecnologia da informação com carga horária mínima e complexidade compatíveis com o respectivo nível e classe; e

e) qualificação profissional na área de atuação do cargo.

Art. 40. As regras, os critérios e os procedimentos para concessão de progressão funcional e de promoção na Carreira de Tecnologia da Informação serão estabelecidos em regulamento.

Art. 41. Enquanto não for editado o regulamento de que trata o art. 40, as progressões funcionais e as promoções serão concedidas observando-se as normas vigentes, aplicáveis ao cargo de Analista em Tecnologia da Informação, integrante do PGPE, na data de entrada em vigor desta Lei.

### CAPÍTULO III

#### DA CARREIRA DE DESENVOLVIMENTO DE POLÍTICAS SOCIAIS

Art. 42. A Lei nº 12.094, de 19 de novembro de 2009, passa a vigorar com as seguintes alterações:

“Art.

2º .....  
.....

§ 1º Os ocupantes dos cargos de que trata este artigo terão lotação no Ministério da Gestão e da Inovação em Serviços Públicos, na qualidade de órgão supervisor, e exercício descentralizado em órgãos da administração pública federal direta com competências relativas às políticas sociais.

§ 2º Compete ao Ministério da Gestão e da Inovação em Serviços Públicos, observado o disposto no § 1º, definir o órgão de exercício descentralizado dos ocupantes dos cargos de que trata este artigo.

§ 3º No interesse da administração, o órgão supervisor poderá definir o exercício descentralizado provisório dos servidores ocupantes dos cargos efetivos de que trata o **caput**, em autarquias e fundações.

.....” (NR)



“Art.

3º .....  
.....

I - executar atividades de assistência técnica em projetos e programas nas áreas de saúde, previdência, emprego e renda, segurança pública, desenvolvimento urbano, segurança alimentar, assistência social, educação, cultura, cidadania, direitos humanos, igualdade racial e proteção à infância, à juventude, à pessoa com deficiência, à pessoa idosa e aos povos indígenas, que não sejam privativas de outras Carreiras ou cargos isolados, no âmbito do Poder Executivo federal;

.....  
.....

III - identificar situações em desacordo com os padrões estabelecidos em normas e na legislação específica de atenção à saúde, previdência, emprego e renda, segurança pública, desenvolvimento urbano, segurança alimentar, assistência social, educação, cultura, cidadania, direitos humanos, igualdade racial e proteção à infância, à juventude, à pessoa com deficiência, à pessoa idosa e aos povos indígenas, quando não sejam privativas de outras Carreiras ou cargos isolados, no âmbito do Poder Executivo federal, proporcionando ações orientadoras e corretivas, promovendo a melhoria dos processos e a redução dos custos;

IV - aferir os resultados da assistência à saúde, previdência, emprego e renda, segurança pública, desenvolvimento urbano, segurança alimentar, assistência social, educação, cultura, cidadania, direitos humanos, igualdade racial e proteção à infância, à juventude, à pessoa com deficiência, à pessoa idosa e aos povos indígenas, considerando os planos e os objetivos definidos no Sistema Único de Saúde, no Sistema Único de Assistência Social e em demais políticas sociais;

.....  
.....” (NR)

“Art.

4º .....  
.....

.....  
.....

§ 4º Ato do Ministério da Gestão e da Inovação em Serviços Públicos definirá a habilitação específica exigida para o ingresso nos cargos da Carreira de Desenvolvimento de Políticas Sociais.

.....  
.....” (NR)



“Art. 5º-B A partir de 1º de janeiro de 2025, os ocupantes dos cargos da Carreira de que trata o art. 1º passam a ser remunerados exclusivamente por subsídio, fixado em parcela única, conforme especificado no Anexo IV a esta Lei.” (NR)

“Art. 5º-C Estão compreendidas no subsídio e não são mais devidas aos ocupantes dos cargos que integram a Carreira a que se refere o art. 1º, a partir de 1º de janeiro de 2025, as seguintes parcelas remuneratórias:

I - vencimento básico, de que trata o inciso I do **caput** do art. 5-A; e

II - GDAPS, de que trata o inciso II do **caput** do art. 5-A.” (NR)

“Art. 5º-D Além das parcelas remuneratórias de que trata o art. 5º-A, não são devidas aos ocupantes dos cargos que integram a Carreira a que se refere o art. 1º, a partir de 1º de janeiro de 2025, as seguintes espécies remuneratórias:

I - vantagens pessoais e Vantagens Pessoais Nominalmente Identificadas - VPNI, de qualquer origem e natureza;

II - diferenças individuais e resíduos, de qualquer origem e natureza;

III - valores incorporados à remuneração decorrentes do exercício de função de direção, chefia ou assessoramento ou de cargo em comissão;

IV - valores incorporados à remuneração referentes a quintos ou a décimos;

V - valores incorporados à remuneração a título de adicional por tempo de serviço;

VI - vantagens incorporadas a proventos ou pensões por força do disposto nos art. 180 e art. 184 da Lei nº 1.711, de 28 de outubro de 1952, e dos art. 190 e art. 192 da Lei nº 8.112, de 11 de dezembro de 1990;

VII - abonos;

VIII - valores pagos a título de representação;

IX - adicional pelo exercício de atividades insalubres, perigosas ou penosas;

X - adicional noturno;

XI - Gratificação Temporária das Unidades dos Sistemas Estruturadores da Administração Pública Federal - GSISTE, de que trata o art. 15 da Lei nº 11.356, de 19 de outubro de 2006;

XII - vantagem pecuniária individual, de que trata a Lei nº 10.698, de 2003;

XIII - Gratificação de Atividade, de que trata a Lei Delegada nº 13,



de 27 de agosto de 1992; e

XIV - outros adicionais e gratificações, de qualquer origem e natureza, que não estejam explicitamente mencionados no art. 5º-E." (NR)

"Art. 5º-E Os servidores integrantes da Carreira de que trata o art. 1º não poderão perceber cumulativamente com o subsídio quaisquer valores ou vantagens incorporadas à remuneração por decisão administrativa ou judicial, ou por extensão administrativa de decisão judicial, de natureza geral ou individual, ainda que decorrentes de sentença judicial transitada em julgado." (NR)

"Art. 5º-F O subsídio dos servidores integrantes da Carreira de que trata o art. 1º não exclui o direito à percepção, nos termos da legislação e de regulamentação específica, das seguintes espécies remuneratórias:

- I - gratificação natalina;
- II - adicional de férias;

III - abono de permanência de que tratam o § 19 do art. 40 da Constituição e o § 3º do art. 3º, o art. 8º e o § 5º do art. 10 da Emenda Constitucional nº 103, de 12 de novembro de 2019; e

IV - retribuição pelo exercício de função de direção, chefia ou assessoramento.

Parágrafo único. O disposto no **caput** também se aplica a parcelas indenizatórias previstas em lei." (NR)

"Art. 5º-G Na hipótese de redução de remuneração, de provento ou de pensão em decorrência da aplicação do disposto nesta Lei aos servidores integrantes da Carreira de que trata o art. 1º, eventual diferença será paga a título de parcela complementar de subsídio, de natureza provisória, que será gradativamente absorvida por ocasião do desenvolvimento no cargo ou na Carreira por progressão ou promoção ordinária ou extraordinária, da reorganização ou da reestruturação dos cargos, das Carreiras ou das remunerações previstas nesta Lei, da concessão de reajuste ou de vantagem de qualquer natureza.

Parágrafo único. A parcela complementar de subsídio a que se refere o **caput** estará sujeita exclusivamente à atualização decorrente da revisão geral da remuneração dos servidores públicos federais." (NR)

"Art. 5º-H Aplica-se o disposto nos art. 5º-B a art. 5º-G desta Lei às aposentadorias e às pensões dos servidores integrantes da Carreira de que trata o art. 1º que tenham como critério de reajuste a paridade, nos termos do disposto na Emenda Constitucional nº 41, de 19 de dezembro de 2003, na Emenda Constitucional nº 47, de 5 de julho de 2005, e na Emenda Constitucional nº 103, de 2019." (NR)

"Art. 16-A. O servidor que faça jus ao recebimento da GDAPS no exercício de 2024 perceberá o valor equivalente à pontuação obtida no último ciclo avaliativo em que tenha participado, sido avaliado e que





tenha gerado efeito financeiro.” (NR)

“Art.

17. ....

§

1º .....

I

- .....

a) cumprimento do interstício de 12 (doze) meses de efetivo exercício em cada padrão; e

.....

II

- .....

a) cumprimento do interstício de 12 (doze) meses de efetivo exercício no último padrão de cada classe;

.....

§ 2º O interstício de 12 (doze) meses de efetivo exercício para a progressão funcional e para a promoção, conforme estabelecido nos incisos I e II do § 1º, será:

I - computado a contar da última progressão funcional ou promoção;

.....” (NR)

“Art. 17-A. A partir de de de 2024, os ocupantes de cargos efetivos de que trata o art. 1º ficam repositados na nova estrutura do cargo constante do Anexo I-A, da seguinte forma:

I - posicionamento inicial no Padrão I da Classe I; e

II - reposicionamento de um padrão para cada ano completo de efetivo exercício no cargo.

Parágrafo único. Descontado o tempo de efetivo exercício aplicado para reposicionamento na tabela remuneratória, o tempo remanescente inferior a um ano de efetivo exercício no cargo será computado no interstício para a progressão funcional ou promoção subsequente.” (NR)

“Art. 17-B. Ato da autoridade máxima do Ministério da Gestão e da Inovação em Serviços Públicos estabelecerá regras transitórias para as



progressões funcionais e promoções que vierem a ocorrer nos primeiros 12 (doze) meses após a data de entrada em vigor desta Lei.” (NR)

“Art. 17-C. Após o prazo de que trata o art. 17-B, e até que seja editado novo regulamento para o desenvolvimento na Carreira de que trata o art. 1º, deverá ser repetido o resultado da última avaliação de desempenho individual da qual o servidor tenha participado, sido avaliado e que tenha gerado efeitos financeiros.” (NR)

“Art.

21. ....  
.....

.....  
.....

II - quando o benefício de aposentadoria tiver por critério a integralidade e a paridade de que trata a Emenda Constitucional nº 103, de 2019, deverá ser observada a determinação constante no inciso II do § 8º do art. 4º da referida Emenda Constitucional; e

III - aos demais será aplicado o disposto na Lei nº 10.887, de 18 de junho de 2004, na Lei nº 12.618, de 30 de abril de 2012, e no art. 26 da Emenda Constitucional nº 103, de 2019.” (NR)

Art. 43. A partir da entrada em vigor desta Lei, não poderá ser concedida a GSISTE, de que trata o art. 15 da Lei nº 11.356, de 2006, aos integrantes da Carreira de Desenvolvimento de Políticas Sociais.

Art. 44. Os Anexos II e III à Lei nº 12.094, de 2009, passam a vigorar, respectivamente, na forma dos Anexos XIII e XIV a esta Lei.

Art. 45. A Lei nº 12.094, de 2009, passa a vigorar acrescida dos Anexos I-A e IV, na forma dos Anexos XV e XVI a esta Lei, respectivamente.

#### CAPÍTULO IV

### DAS CARREIRAS E DO PLANO ESPECIAL DE CARGOS DA AGÊNCIA NACIONAL DE MINERAÇÃO

Art. 46. A Lei nº 11.046, de 27 de dezembro de 2004, passa a vigorar com as seguintes alterações:

“Art. 1º-A A partir de 1º de janeiro de 2026, os ocupantes dos cargos das Carreiras de que trata o art. 1º passam a ser remunerados exclusivamente por subsídio, fixado em parcela única, conforme especificado no Anexo II-A.” (NR)

“Art. 1º-B Estão compreendidas no subsídio e não serão mais devidas aos ocupantes dos cargos das Carreiras de que trata o art. 1º, a partir de 1º de janeiro de 2026, as seguintes parcelas remuneratórias:



I - para o cargo de Especialista em Recursos Minerais - vencimento básico, Gratificação de Desempenho de Atividades de Recursos Minerais - GDARM e Gratificação de Qualificação - GQ, conforme o disposto no inciso I do **caput** do art. 25-A;

II - para o cargo de Técnico em Atividades de Mineração - vencimento básico e GDARM, conforme o disposto no inciso II do **caput** do art. 25-A;

III - para o cargo de Analista Administrativo - vencimento básico, Gratificação de Desempenho de Atividades Administrativas do DNPM - GDADNPM e GQ, conforme o disposto no inciso IV do **caput** do art. 25-A; e

IV - para o cargo de Técnico Administrativo - vencimento básico e GDADNPM, conforme o disposto no inciso V do **caput** do art. 25-A.” (NR)

“Art. 1º-C Além das parcelas remuneratórias de que trata o art. 1º-B, não serão devidas aos ocupantes dos cargos que integram as carreiras a que se referem os incisos I a IV do **caput** do art. 1º, a partir de 1º de janeiro de 2026, as seguintes espécies remuneratórias:

I - vantagens pessoais e Vantagens Pessoais Nominalmente Identificadas - VPNI, de qualquer origem e natureza;

II - diferenças individuais e resíduos, de qualquer origem e natureza;

III - valores incorporados à remuneração decorrentes do exercício de função de direção, chefia ou assessoramento ou de cargo em comissão;

IV - valores incorporados à remuneração referentes a quintos ou a décimos;

V - valores incorporados à remuneração a título de adicional por tempo de serviço;

VI - vantagens incorporadas a proventos ou pensões por força do disposto nos art. 180 e art. 184 da Lei nº 1.711, de 28 de outubro de 1952, e nos art. 190 e art. 192 da Lei nº 8.112, de 1990;

VII - abonos;

VIII - valores pagos a título de representação;

IX -adicional pelo exercício de atividades insalubres, perigosas ou penosas;

X - adicional noturno;

XI - vantagem pecuniária individual, de que trata a Lei nº 10.698, de 2 de julho de 2003;

XII - Gratificação de Atividade, de que trata a Lei Delegada nº 13, de 27 de agosto de 1992; e



XIII - outros adicionais e gratificações, de qualquer origem e natureza, que não estejam explicitamente mencionados no art. 1º (NR)

“Art. 1º-D Os servidores integrantes das Carreiras de que tratam os incisos I a IV do **caput** do art. 1º não poderão perceber cumulativamente com o subsídio quaisquer valores ou vantagens incorporadas à remuneração por decisão administrativa ou judicial, ou por extensão administrativa de decisão judicial, de natureza geral ou individual, ainda que decorrentes de sentença judicial transitada em julgado.” (NR)

“Art. 1º-E O subsídio dos servidores integrantes das Carreiras de que tratam os incisos I a IV do **caput** do art. 1º não exclui o direito à percepção, nos termos da legislação e de regulamentação específica, das seguintes espécies remuneratórias:

I - gratificação natalina;

II - adicional de férias;

III - abono de permanência de que tratam o § 19 do art. 40 da Constituição e o § 3º do art. 3º, o art. 8º e o § 5º do art. 10 da Emenda Constitucional nº 103, de 12 de novembro de 2019; e

IV - retribuição pelo exercício de função de direção, chefia ou assessoramento.

Parágrafo único. O disposto no **caput** também se aplica a parcelas indenizatórias previstas em lei.” (NR)

“Art. 1º-F Na hipótese de redução de remuneração, de provento ou de pensão em decorrência da aplicação do disposto nesta Lei aos servidores integrantes das Carreiras de que tratam os incisos I a IV do **caput** do art. 1º, eventual diferença será paga a título de parcela complementar de subsídio, de natureza provisória, que será gradativamente absorvida por ocasião do desenvolvimento no cargo ou na Carreira por progressão funcional ou promoção ordinária ou extraordinária, da reorganização ou da reestruturação dos cargos, das Carreiras ou das remunerações previstas nesta Lei, da concessão de reajuste ou de vantagem de qualquer natureza.

Parágrafo único. A parcela complementar de subsídio a que se refere o **caput** estará sujeita exclusivamente à atualização decorrente da revisão geral da remuneração dos servidores públicos federais.” (NR)

“Art. 1º-G Aplica-se o disposto nos art. 1º-A a art. 1º-F desta Lei às aposentadorias e às pensões dos servidores integrantes das Carreiras de que tratam os incisos I a IV do **caput** do art. 1º que tenham como critério de reajuste a paridade, nos termos do disposto na Emenda Constitucional nº 41, de 19 de dezembro de 2003, na Emenda Constitucional nº 47, de 5 de julho de 2005, e na Emenda Constitucional nº 103, de 2019.” (NR)

“Art. 3º-A O Plano a que se refere o art. 3º passa a ser denominado Plano Especial de Cargos da Agência Nacional de Mineração - PEC-ANM.” (NR)

“Art. 21. Para fins de incorporação da GDARM, GDAPM, GDADNPM e GDAPDNPM aos proventos de aposentadoria dos servidores referidos nos art. 15 e art. 15-A desta Lei, serão adotados os seguintes critérios:

I - quando o benefício de aposentadoria tiver como critério a integralidade e a paridade de que tratam a Emenda Constitucional nº 41, de 2003, e a Emenda Constitucional nº 47, de 2005, a gratificação corresponderá a:

a) cinquenta pontos, considerados o nível, a classe e o padrão do servidor; ou

b) média dos pontos da gratificação de desempenho recebidos nos últimos sessenta meses de atividade, por meio da apresentação de termo de opção de que tratam os art. 87 a art. 91 da Lei nº 13.324, de 29 de julho de 2016;

II - quando o benefício de aposentadoria tiver como critério a integralidade e a paridade de que trata a Emenda Constitucional nº 103, de 2019, deverá ser observado o disposto no inciso II do § 8º do art. 4º da referida Emenda Constitucional.

Parágrafo único. Aos benefícios de aposentadoria e pensão instituídos até 19 de fevereiro de 2004, a gratificação corresponderá a cinquenta pontos, considerados o nível, a classe e o padrão do servidor.” (NR)

Art. 47. A partir da data de entrada em vigor desta Lei, aplicam-se aos servidores em efetivo exercício na Agência Nacional de Mineração - ANM as proibições e vedações previstas nos art. 23 e art. 36-A da Lei nº 10.871, de 20 de maio de 2004.

Art. 48. Os Anexos II, V, VI-A, VI-B, VI-C e VI-D à Lei nº 11.046, de 2004, passam a vigorar, respectivamente, na forma dos Anexos XVII, XVIII, XIX, XX, XXI e XXII a esta Lei.

Art. 49. A Lei nº 11.046, de 2004, passa a vigorar acrescida do Anexo II-A, na forma do Anexo XXIII a esta Lei.

### CAPÍTULO V

#### DA GRATIFICAÇÃO TEMPORÁRIA DE ATIVIDADE EM ESCOLA DE GOVERNO - GAEG

Art. 50. A Lei nº 11.907, de 2009, passa a vigorar com as seguintes alterações:

“Art. 292. ....



- .....
- I - Fundação Escola Nacional de Administração Pública - Enap;
- II - Instituto Rio Branco - IRBr; e
- III - Escola Superior da Advocacia-Geral da União Ministro Vitor Nunes Leal.
- .....
- ....." (NR)

**CAPÍTULO VI**  
**DA EXTINÇÃO DE CARGOS EM COMISSÃO, DE FUNÇÕES DE CONFIANÇA E DE GRATIFICAÇÕES**

Art. 51. A Lei nº 14.204, de 16 de setembro de 2021, passa a vigorar com as seguintes alterações:

- "Art.
- 18. ....
- .....
- .....

II - 31 de março de 2025, para os alocados em órgãos da administração pública direta ou sem alocação definida." (NR)

**CAPÍTULO VII**  
**DAS UNIDADES COMUNS À ESTRUTURA BÁSICA DOS MINISTÉRIOS**

Art. 52. A Lei nº 14.600, de 19 de junho de 2023, passa a vigorar com as seguintes alterações:

- "Art.
- 50. ....
- .....
- .....

§ 8º A previsão de que trata o § 3º não se aplica ao Ministério do Turismo, ressalvados os arranjos colaborativos ou modelos centralizados junto ao Ministério da Gestão e da Inovação em Serviços Públicos." (NR)

**CAPÍTULO VIII**



DA GRATIFICAÇÃO PREVISTA NO ANEXO IX À LEI Nº 8.460, DE 17 DE SETEMBRO DE 1992

Art. 53. A partir da data de entrada em vigor desta Lei, fica extinta a gratificação prevista no Anexo IX à Lei nº 8.460, de 17 de setembro de 1992.

§ 1º Os servidores que fazem jus à percepção da gratificação referida no **caput** até a data de entrada em vigor desta Lei receberão o valor correspondente à gratificação na forma de Vantagem Pessoal Nominalmente Identificada - VPNI, a ser absorvida por ocasião da reorganização ou da reestruturação de sua tabela remuneratória, da concessão de reajustes, adicionais, gratificações ou vantagem de qualquer natureza ou do desenvolvimento no cargo.

§ 2º A VPNI a que se refere o § 1º está sujeita exclusivamente à atualização decorrente de revisão geral da remuneração dos servidores públicos federais.

CAPÍTULO IX

DA GRATIFICAÇÃO TEMPORÁRIA DE PROTEÇÃO E DEFESA CIVIL

Art. 54. Fica instituída a Gratificação Temporária de Proteção e Defesa Civil - GPDEC, devida aos titulares de cargos de provimento efetivo, regidos pela Lei nº 8.112, de 1990, em exercício na Secretaria Nacional de Proteção e Defesa Civil do Ministério da Integração e do Desenvolvimento Regional.

§ 1º A gratificação somente será devida aos servidores que atuem de modo direto em atividades críticas finalísticas da Defesa Civil, conforme definido em regulamento;

§ 2º Os quantitativos da GPDEC, por unidade organizacional, serão fixados em ato da autoridade máxima do Ministério da Integração e do Desenvolvimento Regional.

§ 3º O quantitativo máximo de servidores de que trata o **caput** que poderão perceber a GPDEC será o estabelecido no Anexo XXIV a esta Lei.

§ 4º Os níveis da GPDEC poderão ter seus quantitativos alterados, mediante ato da autoridade máxima do Ministério da Integração e do Desenvolvimento Regional, desde que a alteração não acarrete aumento de despesa e que não seja ultrapassado o total de servidores beneficiários constante do Anexo XXIV a esta Lei.

§ 5º Somente farão jus à GPDEC servidores com jornada de trabalho de quarenta horas semanais.

§ 6º A gratificação a que se refere o **caput** será paga em conjunto com a gratificação de desempenho a que o servidor faça jus em virtude do plano de carreiras ou cargos ao qual pertença, ainda que norma sobre a gratificação de desempenho específica disponha de modo diverso, e não servirá de base de cálculo

PL n.1213/2024  
Mesa Diretora  
11/04/2024 - 16:56:00.000 - MESA

para quaisquer outros benefícios ou vantagens.

§ 7º A GPDEC não integrará os proventos de aposentadoria e de pensões.

Art. 55. O servidor titular de cargo regido pela Lei nº 8.112, de 1990, pertencente aos quadros de pessoal de órgãos e entidades da administração pública federal, poderá ser cedido para ter exercício na Secretaria Nacional de Proteção e Defesa Civil do Ministério da Integração e do Desenvolvimento Regional e perceber a GPDEC, independentemente do exercício de cargo em comissão ou função de confiança.

Art. 56. Os valores da GPDEC são os constantes do Anexo XXV a esta Lei.

### CAPÍTULO X DA CONTRIBUIÇÃO PREVIDENCIÁRIA

Art. 57. A Lei nº 10.887, de 18 de junho de 2004, passa a vigorar com as seguintes alterações:

“Art.  
4º .....

§  
1º .....

XXVI - o Bônus de Desempenho Institucional por Perícia Médica em Benefícios por Incapacidade (BPMBI);

XXVII - o Bônus de Desempenho Institucional por Análise de Benefícios com Índícios de Irregularidade do Monitoramento Operacional de Benefícios (BMOB); e

XXVIII - a Gratificação Temporária de Proteção e Defesa Civil (GPDEC).

§ 2º O servidor ocupante de cargo efetivo poderá optar pela inclusão na base de cálculo da contribuição, para efeito de cálculo do benefício a ser concedido com fundamento no art. 40 da Constituição e no art. 2º da Emenda Constitucional nº 41, de 2003, respeitada a limitação estabelecida no § 2º do art. 40 da Constituição e no art. 26 da Emenda Constitucional nº 103, de 12 de novembro de 2019, das seguintes parcelas:





I - das percebidas em decorrência de local de trabalho e do exercício de cargo em comissão ou de função comissionada ou gratificada;

II - da GSISTE;

III - da GSISP;

IV - da GAEG;

V - da GEPR;

VI - da Gratificação de Raio X;

VII - daquelas recebidas a título de adicional noturno ou de adicional por serviço extraordinário; e

VIII - da GPDEC." (NR)

## CAPÍTULO XI

### DAS CARREIRAS DE POLICIAL FEDERAL E DE POLICIAL RODOVIÁRIO FEDERAL

Art. 58. Os Anexos II e III à Lei nº 11.358, de 19 de outubro de 2006, passam a vigorar, respectivamente, na forma dos Anexos XXVI e XXVII a esta Lei.

## CAPÍTULO XII

### DA POLÍCIA PENAL FEDERAL

Art. 59. A Polícia Penal Federal, organizada e mantida pela União, fundada na hierarquia e na disciplina, vinculada ao órgão administrador do sistema penitenciário federal, tem por atribuição realizar a segurança dos estabelecimentos penais federais.

## CAPÍTULO XIII

### DAS CARREIRAS DA ÁREA PENITENCIÁRIA FEDERAL

Art. 60. A Lei nº 11.907, de 2009, passa a vigorar com as seguintes alterações:

"Art. 122-A. A partir de 1º de agosto de 2024, o cargo de Agente Federal de Execução Penal, ocupado ou vago, integrante da Carreira de Agente Federal de Execução Penal, criado pela Lei nº 10.693, de 25 de junho de 2003, fica transformado, nos termos do disposto no art. 4º da Emenda Constitucional nº 104, de 4 de dezembro de 2019, no cargo de Policial Penal Federal da Carreira de Policial Penal Federal, no âmbito do Poder Executivo federal, observado o disposto nos Anexos LXXXVI e

LXXXVIII a esta Lei.” (NR)

“Art. 123. São atribuições do cargo de Policial Penal Federal o exercício das atividades de atendimento, vigilância, custódia, guarda, escolta, assistência e orientação de pessoas recolhidas aos estabelecimentos penais e de internamento federais, integrantes da estrutura do órgão administrador do sistema penitenciário federal, e das atividades de natureza técnica, administrativa e de apoio a elas relacionadas.” (NR)

“Art. 123-A. Os ocupantes de cargos da Carreira de Policial Penal Federal ficam sujeitos a integral e exclusiva dedicação às atividades do cargo.” (NR)

“Art. 125-A. Os ocupantes do cargo de Policial Penal Federal serão remunerados exclusivamente por subsídio, fixado em parcela única, conforme especificado no Anexo XC-A a esta Lei.” (NR)

“Art. 126-A. Estão compreendidas no subsídio e não serão devidas aos ocupantes dos cargos que integram a Carreira de Policial Penal Federal as seguintes parcelas remuneratórias:

I - vencimento básico; e

II - Gratificação de Desempenho de Atividade de Agente Penitenciário Federal - GDAPEF, de que trata o art. 128.” (NR)

“Art. 126-B. Além das parcelas remuneratórias de que trata o art. 126-A, não são devidas aos ocupantes dos cargos que integram a Carreira de Policial Penal Federal as seguintes espécies remuneratórias:

I - vantagens pessoais e Vantagens Pessoais Nominalmente Identificadas - VPNI, de qualquer origem e natureza;

II - diferenças individuais e resíduos, de qualquer origem e natureza;

III - valores incorporados à remuneração decorrentes do exercício de função de direção, chefia ou assessoramento ou de cargo em comissão;

IV - valores incorporados à remuneração referentes a quintos ou a décimos;

V - valores incorporados à remuneração a título de adicional por tempo de serviço;

VI - vantagens incorporadas a proventos ou pensões por força do disposto nos art. 180 e art. 184 da Lei nº 1.711, de 28 de outubro de 1952, e dos art. 190 e art. 192 da Lei nº 8.112, de 11 de dezembro de 1990;

VII - abonos;

VIII - valores pagos a título de representação;

IX - adicional pelo exercício de atividades insalubres, perigosas ou



penosas;

X - adicional noturno;

XI - vantagem pecuniária individual, de que trata a Lei nº 10.698, de 2003;

XII - Gratificação de Atividade, de que trata a Lei Delegada nº 3, de 27 de agosto de 1992;

XIII - Gratificação de Atividade Penitenciária Federal, de que trata a Lei nº 10.768, de 19 de novembro de 2003;

XIV - Gratificação de Compensação Orgânica, de que trata a Lei nº 10.768, de 19 de novembro de 2003;

XV - Gratificação de Atividade de Risco, de que trata a Lei nº 10.768, de 19 de novembro de 2003;

XVI - Gratificação de Atividade de Custódia Prisional, de que trata a Lei nº 10.768, de 19 de novembro de 2003;

XVII - Indenização de Habilitação de Custódia Prisional, de que trata a Lei nº 10.768, de 19 de novembro de 2003; e

XVIII - outros adicionais e gratificações, de qualquer origem e natureza, que não estejam explicitamente mencionados no art. 126-D." (NR)

"Art. 126-C. Os servidores integrantes da Carreira de Policial Penal Federal não poderão perceber cumulativamente com o subsídio quaisquer valores ou vantagens incorporadas à remuneração por decisão administrativa ou judicial, ou por extensão administrativa de decisão judicial, de natureza geral ou individual, ainda que decorrentes de sentença judicial transitada em julgado." (NR)

"Art. 126-D. O subsídio dos servidores integrantes da Carreira de Policial Penal Federal não exclui o direito à percepção, nos termos da legislação e de regulamentação específica, das seguintes espécies remuneratórias:

I - gratificação natalina;

II - adicional de férias;

III - abono de permanência de que tratam o § 19 do art. 40 da Constituição e o § 3º do art. 3º, o art. 8º e o § 5º do art. 10 da Emenda Constitucional nº 103, de 2019; e

IV - retribuição pelo exercício de função de direção, chefia ou assessoramento.

Parágrafo único. O disposto no **caput** também se aplica a parcelas indenizatórias previstas em lei." (NR)

"Art. 126-E. Na hipótese de redução de remuneração, de provento ou de pensão em decorrência da aplicação do disposto nesta Lei aos servidores integrantes da Carreira de Policial Penal Federal, eventual

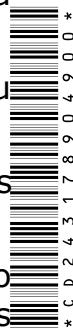

diferença será paga a título de parcela complementar de subsídio, de natureza provisória, que será gradativamente absorvida por ocasião do desenvolvimento no cargo ou na carreira por progressão funcional ou promoção ordinária ou extraordinária, da reorganização ou da reestruturação do cargo, da Carreira ou das remunerações previstas nesta Lei, da concessão de reajuste ou de vantagem de qualquer natureza.

Parágrafo único. A parcela complementar de subsídio a que se refere o **caput** estará sujeita exclusivamente à atualização decorrente da revisão geral da remuneração dos servidores públicos federais." (NR)

"Art. 126-F. Aplica-se o disposto nos art. 126-A a art. 126-E desta Lei às aposentadorias e às pensões dos servidores integrantes da Carreira de Policial Penal Federal que tenham como critério de reajuste a paridade, nos termos do disposto na Emenda Constitucional nº 41, de 2003, na Emenda Constitucional nº 47, de 2005, e na Emenda Constitucional nº 103, de 2019." (NR)

"Art. 135. Para fins de incorporação da GDAPEN ou da GDAPEF aos proventos de aposentadoria, serão adotados os seguintes critérios:

I - quando o benefício de aposentadoria tiver como critério a integralidade e a paridade de que tratam a Emenda Constitucional nº 41, de 2003, e a Emenda Constitucional nº 47, de 2005, a gratificação corresponderá a:

a) cinquenta pontos, considerados o nível, a classe e o padrão do servidor; ou

b) média dos pontos da gratificação de desempenho recebidos nos últimos sessenta meses de atividade, por meio da apresentação de termo de opção de que tratam os art. 22 a art. 26 da Lei nº 13.327, de 29 de julho de 2016;

II - quando o benefício de aposentadoria tiver como critério a integralidade e a paridade de que trata a Emenda Constitucional nº 103, de 12 de novembro de 2019, deverá ser observado o disposto no inciso II do § 8º do art. 4º da referida Emenda Constitucional.

Parágrafo único. Aos benefícios de aposentadoria e pensão instituídos até 19 de fevereiro de 2004, a gratificação corresponderá a cinquenta pontos, considerados o nível, a classe e o padrão do servidor." (NR)

"Art. 137. O ingresso nos cargos de Especialista Federal em Assistência à Execução Penal, de Técnico Federal de Apoio à Execução Penal e de Policial Penal Federal ocorrerá mediante prévia aprovação em concurso público de provas ou de provas e títulos, no primeiro padrão da classe inicial.

§ 1º Para ingresso nos cargos a que se refere o **caput**, será exigido:



I - para o cargo de Especialista Federal em Assistência à Execução Penal, diploma de conclusão de curso superior, em nível de graduação e, quando for o caso, habilitação legal específica, conforme definido no edital do concurso;

II - para o cargo de Técnico Federal de Apoio à Execução Penal, certificado de conclusão de ensino médio ou equivalente e, quando for o caso, habilitação legal específica, conforme definido no edital do concurso; e

III - para o cargo de Policial Penal Federal, diploma de conclusão de curso superior, em nível de graduação.

§ 2º O concurso público a que se refere o **caput** será realizado em duas etapas, de caráter eliminatório, sendo:

I - a primeira etapa constituída das seguintes fases:

a) provas escritas;

b) exames médicos específicos;

c) sindicância de vida pregressa, observado o disposto no art. 77 da Lei nº 7.210, de 11 de julho de 1984;

d) avaliação psicológica; e

e) teste de aptidão física; e

II - a segunda etapa constituída de curso ou de programa de formação.

§ 3º Observado o caráter eliminatório de todas as fases e as etapas, serão também de caráter classificatório:

I - as fases a que se referem as alíneas "a" e "e" do inciso I do § 2º; e

II - a etapa a que se refere o inciso II do § 2º.

§ 4º Quando houver prova de títulos, a ser definida no edital de abertura do concurso público, ela será:

I - apenas de caráter classificatório; e

II - realizada após a conclusão da primeira etapa do concurso público.

§ 5º Somente apresentarão os títulos a que se refere o § 4º os candidatos aprovados nas fases a que se refere o inciso I do § 2º." (NR)

"Art. 138. É vedada a aplicação do instituto da redistribuição aos servidores integrantes das Carreiras de Especialista Federal em Assistência à Execução Penal, de Técnico Federal de Apoio à Execução Penal e de Policial Penal Federal." (NR)

"Art.138-A. Os ocupantes dos cargos de Policial Penal Federal, de Especialista Federal em Assistência à Execução Penal e de Técnico Federal de Apoio à Execução Penal terão exercício nas penitenciárias



federais ou no órgão administrador do sistema penitenciário federal.

§ 1º A cessão é vedada durante o estágio probatório.

§ 2º Durante o estágio probatório, os ocupantes dos cargos de que trata o **caput** exercerão suas atribuições obrigatoriamente nas penitenciárias federais.

§ 3º Regulamento definirá o percentual máximo de ocupantes de cada um dos cargos de que trata o **caput** que poderão atuar fora das penitenciárias federais.” (NR)

“Art. 138-B. Os titulares do cargo de provimento efetivo integrantes da Carreira de Policial Penal Federal somente poderão:

I - ser requisitados pela Presidência ou pela Vice-Presidência da República ou nas hipóteses de requisição previstas em lei; e

II - ser cedidos para o exercício de Cargo de Natureza Especial - NE, de Cargo Comissionado Executivo - CCE ou de Função Comissionada Executiva - FCE de nível mínimo 15 ou equivalente, em outros órgãos e entidades do Poder Executivo federal.” (NR)

Art. 61. A partir da data de entrada em vigor desta Lei, para ingresso no cargo de Policial Penal Federal, será exigido diploma de conclusão de curso superior, em nível de graduação.

Parágrafo único. O disposto no **caput** não se aplica a concurso público vigente na data de entrada em vigor desta Lei.

Art. 62. Os Anexos LXXXV, LXXXVI, LXXXVIII e LXXXIX da Lei nº 11.907, de 2009, passam a vigorar, respectivamente, na forma dos Anexos XXVIII, XXIX, XXX e XXXI a esta Lei.

Art. 63. A Lei nº 11.907, de 2009, passa a vigorar acrescida do Anexo XC-A, na forma do Anexo XXXII a esta Lei.

#### CAPÍTULO XIV

### DO PLANO DE CARREIRAS PARA A ÁREA DE CIÊNCIA E TECNOLOGIA DA ADMINISTRAÇÃO FEDERAL DIRETA, DAS AUTARQUIAS E DAS FUNDAÇÕES FEDERAIS

Art. 64. A Lei nº 8.691, de 28 de julho de 1993, passa a vigorar com as seguintes alterações:

“Art.

1º .....  
.....

§

1º .....  
.....



.....  
.....  
XXXVIII - Centro Tecnológico da Marinha no Rio de Janeiro do Comando da Marinha; e

XXXIX - Instituto Nacional de Tecnologia da Informação.

.....  
....." (NR)

### CAPÍTULO XV

#### DA ESTRUTURA REMUNERATÓRIA DE CARGOS ESPECÍFICOS

Art. 65. A Lei nº 12.277, de 30 de junho de 2010, passa a vigorar com as seguintes alterações:

"Art.

22. ....  
.....  
.....  
.....

§ 4º Para fins de incorporação da GDACE aos proventos da aposentadoria, serão adotados os seguintes critérios:

I - quando o benefício de aposentadoria tiver como critério a integralidade e a paridade de que tratam a Emenda Constitucional nº 41, de 2003, e a Emenda Constitucional nº 47, de 2005, a gratificação corresponderá a:

a) cinquenta pontos, considerados o nível, a classe e o padrão do servidor; ou

b) média dos pontos da gratificação de desempenho recebidos nos últimos sessenta meses de atividade, por meio da apresentação do termo de opção de que tratam os art. 87 a art. 91 da Lei nº 13.324, de 29 de julho de 2016;

II - quando o benefício de aposentadoria tiver como critério a integralidade e a paridade de que trata a Emenda Constitucional nº 103, de 12 de novembro de 2019, deverá ser observado o disposto no inciso II do § 8º do art. 4º da referida Emenda Constitucional.

§ 4º-A Aos benefícios de aposentadoria e pensão instituídos até 19 de fevereiro de 2004, a gratificação corresponderá a cinquenta pontos, considerados o nível, a classe e o padrão do servidor.

.....  
....." (NR)

Art. 66. O Anexo XII à Lei nº 12.277, de 2010, passa a vigorar na



forma do Anexo XXXIII a esta Lei.

CAPÍTULO XVI  
DA TRANSFORMAÇÃO DE CARGOS EFETIVOS VAGOS

Art. 67. Ficam transformados mil e oitenta e nove cargos efetivos vagos em seiscentos e trinta e oito cargos efetivos vagos, no âmbito do Poder Executivo federal, na forma do Anexo XXXIV.

Art. 68. A transformação de cargos a que se refere o art. 67 será realizada sem aumento de despesa, mediante compensação financeira entre os valores correspondentes à totalidade da remuneração dos cargos e das funções que estão sendo criados e os valores correspondentes à totalidade da remuneração dos cargos que estão sendo transformados, vedada a produção de efeitos retroativos.

CAPÍTULO XVII  
DOS SISTEMAS ESTRUTURADORES DA ADMINISTRAÇÃO PÚBLICA FEDERAL

Art. 69. A Lei nº 11.356, de 19 de outubro de 2006, passa a vigorar com as seguintes alterações:

“Art. 15. Fica instituída a Gratificação Temporária das Unidades dos Sistemas Estruturadores da Administração Pública Federal - GSISTE, devida aos titulares de cargos de provimento efetivo, em efetivo exercício no órgão central e nos órgãos setoriais, seccionais e correlatos dos seguintes sistemas estruturadores, enquanto permanecerem nessa condição:

- .....
- .....
- VIII - de Administração dos Recursos de Informação e Informática - SISP;
- IX - de Serviços Gerais - SISG;
- X - de Gestão de Parcerias da União - Sigpar; e
- XI - de Coordenação da Governança e Supervisão Ministerial das Empresas Estatais - Sisest.
- .....
- .....” (NR)

CAPÍTULO XVIII  
DISPOSIÇÕES FINAIS





Art. 70. Ficam revogados:

I - os seguintes dispositivos da Lei nº 8.460, de 1992:

a) o art. 7º; e

b) o Anexo IX;

II - o art. 2º da Lei nº 9.654, de 2 de junho de 1998;

III - a Lei nº 10.693, de 25 de junho de 2003;

2006;

V - o art. 9º da Lei nº 11.358, de 2006;

2007:

a) o art. 3º; e

b) o Anexo;

VII - os seguintes dispositivos da Lei nº 11.907, de 2009:

a) os § 4º e § 5º do art. 109;

b) o § 3º do art. 110;

c) o art. 116;

d) os art. 124 e art. 124-A;

e) a partir de 1º de agosto de 2024:

1. os art. 125 e art. 126;

2. o inciso II do **caput** do art. 128; e

3. os Anexos LXXXVII e XC; e

f) as alíneas "a" e "b" do inciso II do **caput** do art. 135;

VIII - os seguintes dispositivos da Lei nº 12.094, de 2009:

a) o § 5º do art. 2º;

b) o parágrafo único do art. 18; e

c) o art. 23;

de 2010;

X - os seguintes dispositivos da Lei nº 12.775, de 28 de dezembro de

2012:

a) o art. 21; e

b) os Anexos VIII e IX;

XI - os seguintes dispositivos da Lei nº 13.324, de 2016:

a) o art. 13;



b) o art. 32;  
 c) o Anexo XXII; e  
 d) os Anexos LII, LIII, LIV, LV, LVI e LVII;  
 XII - o art. 12 da Lei nº 13.327, de 29 de julho de 2016;  
 XIII - os seguintes dispositivos da Lei nº 13.371, de 14 de dezembro de

2016:

a) o art. 1º;  
 b) o art. 3º;  
 c) os Anexos I e II; e  
 d) os Anexos V e VI;

XIV - os seguintes dispositivos da Lei nº 14.673, de 14 de setembro de

2023:

a) o art. 69;  
 b) o art. 71;  
 c) os Anexos CLI e CLII; e  
 d) os Anexos CLV e CLVI; e  
 XV - a Medida Provisória nº 1.203, de 29 de dezembro de 2023.

Art. 71. Esta Lei entra em vigor na data de sua publicação.  
 Brasília,



**ANEXO I**

**ESTRUTURA DE CLASSES E PADRÕES DAS CARREIRAS DE ESPECIALISTA EM INDIGENISMO E DE TÉCNICO EM INDIGENISMO**

**a) Carreira de Especialista em Indigenismo**

CARGO	CLASSE	PADRÃO
ESPECIALISTA EM INDIGENISMO	ESPECIAL	III
		II
		I
	C	VI
		V
		IV
		III
		II
		I
		B
	V	
	IV	
	III	
	II	
	I	
	A	V
		IV
		III
		II
		I

**b) Carreira de Técnico em Indigenismo**

CARGO	CLASSE	PADRÃO
TÉCNICO EM INDIGENISMO	ESPECIAL	III
		II
		I
	C	VI

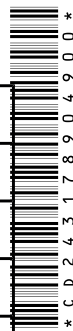

		V
		IV
		III
		II
		I
	B	VI
		V
		IV
		III
		II
	A	I
		V
		IV
		III
		II

Apresentação: 11/04/2024 09:56:00.000 - MESA

PL n.12113/2024



**ANEXO II**

**TABELA DE CORRELAÇÃO DOS CARGOS DO PLANO GERAL DE CARGOS DO PODER EXECUTIVO COM OS CARGOS DAS CARREIRAS DE ESPECIALISTA EM INDIGENISMO E DE TÉCNICO EM INDIGENISMO**

**a) Carreira de Especialista em Indigenismo**

SITUAÇÃO ATUAL			SITUAÇÃO NOVA		
CARGO	CLASSE	PADRÃO	PADRÃO	CLASSE	CARGO
INDIGENISTA ESPECIALIZADO	ESPECIAL	III	III	ESPECIAL	ESPECIALISTA EM INDIGENISMO
		II	II		
		I	I		
	C	VI	VI	C	
		V	V		
		IV	IV		
		III	III		
		II	II		
		I	I		
		B	VI		
	V		V		
	IV		IV		
	III		III		
	II		II		
	I		I		
	A	V	V	A	
		IV	IV		
		III	III		
		II	II		
		I	I		

**b) Carreira de Técnico em Indigenismo**

SITUAÇÃO ATUAL			SITUAÇÃO NOVA		
CARGO	CLASSE	PADRÃO	PADRÃO	CLASSE	CARGO
AGENTE EM	ESPECIAL	III	III	ESPECIAL	TÉCNICO EM



INDIGENISM O		II	II		INDIGENISM O	
		I	I			
	C		VI	VI		C
			V	V		
			IV	IV		
			III	III		
			II	II		
			I	I		
			B			
	V	V				
	IV	IV				
	III	III				
	II	II				
	I	I				
	A		V	V		A
			IV	IV		
			III	III		
			II	II		
			I	I		

Apresentação: 11/04/2024 09:56:00.000 - MESA

PL n.1213/2024



**ANEXO III**

**ESTRUTURA DE CLASSES E PADRÕES DO PLANO ESPECIAL DE CARGOS DA FUNAI - PECFUNAI**

a) Cargos de nível superior e intermediário:

CARGOS	CLASSE	PADRÃO
Cargos de nível superior e intermediário do PECFUNAI	ESPECIAL	III
		II
		I
	C	VI
		V
		IV
		III
		II
		I
		B
	V	
	IV	
	III	
	II	
	I	
	A	V
		IV
		III
		II
		I

b) Cargos de nível auxiliar:

CARGOS	CLASSE	PADRÃO
Cargos de nível auxiliar do PECFUNAI	ESPECIAL	III
		II
		I



**ANEXO IV**  
**TABELA DE CORRELAÇÃO**

a) Cargos de nível superior e intermediário:

SITUAÇÃO ATUAL			SITUAÇÃO NOVA		
CARGO	CLASSE	PADRÃO	PADRÃO	CLASSE	CARGO
Cargos de provimento efetivo, de nível superior e intermediário do PCC, da CPST, do PGPE e correlatos, pertencentes ao Quadro de Pessoal da Funai	ESPECIAL	III	III	ESPECIAL	Cargos de nível superior e intermediário do PECFUNAI
		II	II		
		I	I		
	C	VI	VI	C	
		V	V		
		IV	IV		
		III	III		
		II	II		
		I	I		
		B	VI		
	V		V		
	IV		IV		
	III		III		
	II		II		
	I		I		
	A	V	V	A	
		IV	IV		
		III	III		
		II	II		
		I	I		

b) Cargos de nível auxiliar:

SITUAÇÃO ATUAL			SITUAÇÃO NOVA		
CARGOS	CLASSE	PADRÃO	PADRÃO	CLASSE	CARGOS
Cargos de provimento efetivo,	ESPECIAL	III	III	ESPECIAL	Cargos de nível auxiliar do PECFUNAI

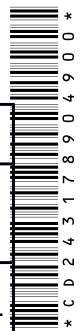



de nível auxiliar do PCC, da CPST, do PGPE e correlatos, pertencentes ao Quadro de Pessoal da Funai		II	II		
		I	I		

Apresentação: 11/04/2024 09:56:00.000 - MESA

PL n.1213/2024



**ANEXO V**

**TABELA DE VENCIMENTO BÁSICO DAS CARREIRAS DE ESPECIALISTA EM INDIGENISMO E DE TÉCNICO EM INDIGENISMO**

a) Vencimento básico do cargo de Especialista em Indigenismo:

Em R\$

CLASSE	PADRÃO	VENCIMENTO BÁSICO EFEITOS FINANCEIROS A PARTIR DE DE DE DE 2024
ESPECIAL	III	9.229,38
	II	9.036,34
	I	8.883,36
C	VI	8.574,99
	V	8.429,07
	IV	8.287,93
	III	8.148,54
	II	8.012,80
	I	7.880,64
B	VI	7.639,76
	V	7.514,71
	IV	7.393,04
	III	7.273,67
	II	7.153,54
	I	7.037,61
A	V	6.828,54
	IV	6.719,93
	III	6.613,31
	II	6.507,66
	I	6.403,90



b) Vencimento básico do cargo de Técnico em Indigenismo:

Em R\$

CLASSE	PADRÃO	VENCIMENTO BÁSICO EFEITOS FINANCEIROS A PARTIR DE [REDACTED] DE DE 2024
ESPECIAL	III	5.838,30
	II	5.800,15
	I	5.763,23
C	VI	5.705,35
	V	5.670,99
	IV	5.633,86
	III	5.597,94
	II	5.563,22
	I	5.527,74
B	VI	5.471,99
	V	5.438,02
	IV	5.405,26
	III	5.370,72
	II	5.336,38
	I	5.305,22
A	V	5.253,46
	IV	5.219,81
	III	5.189,36
	II	5.158,10
	I	5.128,03

Apresentação: 11/04/2024 09:56:00.000 - MESA

PL n.1213/2024



### ANEXO VI

#### TABELA DE VENCIMENTO BÁSICO DOS CARGOS INTEGRANTES DO PLANO ESPECIAL DE CARGOS DA FUNAI - PECFUNAI E DO QUADRO SUPLEMENTAR DA FUNDAÇÃO NACIONAL DOS POVOS INDÍGENAS - FUNAI

a) Cargos de nível superior:

Em R\$

CLASSE	PADRÃO	VENCIMENTO BÁSICO EFEITOS FINANCEIROS A PARTIR DE DE DE DE 2024
ESPECIAL	III	4.113,38
	II	4.001,34
	I	3.892,36
C	VI	3.778,99
	V	3.676,07
	IV	3.575,93
	III	3.478,54
	II	3.383,80
	I	3.291,64
B	VI	3.195,76
	V	3.108,71
	IV	3.024,04
	III	2.941,67
	II	2.861,54
	I	2.783,61
A	V	2.702,54
	IV	2.628,93
	III	2.557,31
	II	2.487,66
	I	2.419,90



b) Cargos de nível intermediário:

Em R\$

CLASSE	PADRÃO	VENCIMENTO BÁSICO EFEITOS FINANCEIROS A PARTIR DE [REDACTED] DE DE 2024
ESPECIAL	III	2.338,30
	II	2.315,15
	I	2.292,23
C	VI	2.258,35
	V	2.235,99
	IV	2.213,86
	III	2.191,94
	II	2.170,22
	I	2.148,74
B	VI	2.116,99
	V	2.096,02
	IV	2.075,26
	III	2.054,72
	II	2.034,38
	I	2.014,22
A	V	1.984,46
	IV	1.964,81
	III	1.945,36
	II	1.926,10
	I	1.907,03

Apresentação: 11/04/2024 09:56:00.000 - MESA

PL n.1213/2024

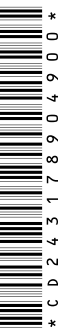

c) Cargos de nível auxiliar:

Em R\$

CLASSE	PADRÃO	VENCIMENTO BÁSICO EFEITOS FINANCEIROS PARTIR DE [REDACTED] DE DE 2024
ESPECIAL	III	1.409,90
	II	1.408,56
	I	1.407,23

Apresentação: 11/04/2024 09:56:00.000 - MESA

PL n.1213/2024

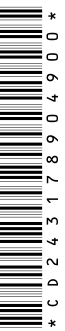

### ANEXO VII

(Anexo LXXXII à Lei nº 11.907, de 2 de fevereiro de 2009)

## "TABELA DE VALORES DA GRATIFICAÇÃO DE APOIO À EXECUÇÃO DA POLÍTICA INDIGENISTA - GAPIN

a) Valor da GAPIN para os cargos de nível superior:

Em R\$

CLASSE	PADRÃO	VALOR DA GAPIN			VALOR DA GAPIN			VALOR DA GAPIN		
		EFEITOS FINANCEIROS A PARTIR DE DE 2024			EFEITOS FINANCEIROS A PARTIR DE 1º DE JANEIRO DE 2025			EFEITOS FINANCEIROS A PARTIR DE 1º DE JANEIRO DE 2026		
		BANDA I	BANDA II	BANDA III	BANDA I	BANDA II	BANDA III	BANDA I	BANDA II	BANDA III
ESPECIAL	III	2.927,48	3.331,97	3.798,69	4.264,06	4.971,92	5.788,68	5.600,64	6.611,87	7.778,67
	II	2.899,34	3.300,20	3.762,72	4.224,84	4.926,35	5.735,76	5.550,34	6.552,49	7.708,81
	I	2.863,11	3.261,25	3.720,64	4.187,89	4.884,63	5.688,57	5.512,67	6.508,02	7.656,49
C	VI	2.860,82	3.256,18	3.712,35	4.167,47	4.859,35	5.657,65	5.474,12	6.462,51	7.602,95
	V	2.825,58	3.218,26	3.671,35	4.131,33	4.818,52	5.611,43	5.437,09	6.418,78	7.551,51
	IV	2.787,07	3.174,24	3.620,98	4.073,96	4.751,51	5.533,31	5.360,85	6.328,79	7.445,63
	III	2.749,87	3.131,64	3.572,15	4.017,99	4.686,09	5.456,98	5.286,11	6.240,55	7.341,82
	II	2.711,98	3.088,36	3.522,65	3.961,71	4.620,38	5.380,39	5.211,45	6.152,40	7.238,12
	I	2.674,85	3.045,85	3.473,92	3.905,86	4.555,11	5.304,55	5.143,20	6.071,83	7.143,33
B	VI	2.665,72	3.037,17	3.465,77	3.904,46	4.554,50	5.304,23	5.136,87	6.064,36	7.134,54
	V	2.570,43	2.925,99	3.336,26	3.746,83	4.369,06	5.087,03	4.923,22	5.812,13	6.837,80
	IV	2.477,78	2.817,93	3.210,42	3.593,81	4.189,07	4.875,93	4.709,84	5.560,22	6.541,44
	III	2.387,97	2.713,23	3.088,53	3.445,76	4.014,97	4.671,74	4.503,56	5.316,71	6.254,95
	II	2.302,52	2.613,53	2.972,39	3.304,44	3.848,71	4.476,71	4.306,35	5.083,88	5.981,04
	I	2.218,44	2.515,59	2.858,45	3.166,41	3.686,42	4.286,43	4.114,38	4.857,25	5.714,41
A	V	2.160,7	2.449,4	2.782,5	3.079,1	3.584,3	4.167,3	3.997,4	4.719,2	5.552,0



	3	4	6	1	5	1	8	5	6
IV	2.081,60	2.357,20	2.675,21	2.948,83	3.431,13	3.987,64	3.816,05	4.505,06	5.300,07
III	2.004,91	2.267,86	2.571,25	2.822,82	3.282,98	3.813,92	3.640,74	4.298,10	5.056,59
II	1.930,88	2.181,64	2.470,98	2.701,48	3.140,31	3.646,66	3.472,08	4.098,99	4.822,34
I	1.859,16	2.098,16	2.373,92	2.584,18	3.002,43	3.485,01	3.309,19	3.906,69	4.596,10

56:00.000 - MESA  
 09/04/2024  
 09:56:00

PL n.1213/2024





b) Valor da GAPIN para os cargos de nível intermediário:

Em R\$

CLASSE	PADRÃO	VALOR DA GAPIN		
		EFEITOS FINANCEIROS A PARTIR DE DE 2024		
		BANDA I	BANDA II	BANDA III
ESPECIAL	III	1.585,53	1.673,62	1.761,70
	II	1.551,85	1.638,07	1.724,28
	I	1.517,74	1.602,06	1.686,38
C	VI	1.437,16	1.517,00	1.596,84
	V	1.402,73	1.480,66	1.558,59
	IV	1.371,45	1.447,64	1.523,83
	III	1.339,72	1.414,15	1.488,58
	II	1.307,55	1.380,19	1.452,83
	I	1.276,69	1.347,61	1.418,54
B	VI	1.203,15	1.269,99	1.336,83
	V	1.172,78	1.237,94	1.303,09
	IV	1.141,94	1.205,38	1.268,82
	III	1.113,29	1.175,14	1.236,99
	II	1.085,06	1.145,34	1.205,62
	I	1.054,56	1.113,14	1.171,73
A	V	985,79	1.040,55	1.095,32
	IV	959,26	1.012,55	1.065,84
	III	930,41	982,10	1.033,79
	II	902,85	953,01	1.003,17
	I	874,77	923,37	971,97

Apresentação: 11/04/2024 09:56:00.000 - MESA

PL n.1213/2024



c) Valor da GAPIN para os cargos de nível auxiliar:

Em R\$

CLASSE	PADRÃO	VALOR DA GAPIN EFEITOS FINANCEIROS A PARTIR DE DE DE 2024		
		BANDA I	BANDA II	BANDA III
ESPECIAL	III	1.013,72	1.062,19	1.159,12
	II	1.010,89	1.058,55	1.153,87
	I	1.008,13	1.055,01	1.148,77

" (NR)

Apresentação: 11/04/2024 09:56:00.000 - MESA

PL n.1213/2024

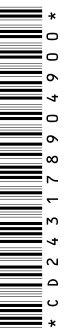

**ANEXO VIII**

(Anexo LXXXIII à Lei nº 11.907, de 2 de fevereiro de 2009)

“VALOR DO PONTO DA GRATIFICAÇÃO DE DESEMPENHO DE ATIVIDADE INDIGENISTA - GDAIN DO PLANO ESPECIAL DE CARGOS DA FUNAI - PECFUNAI E DOS CARGOS INTEGRANTES DO QUADRO SUPLEMENTAR DA FUNDAÇÃO NACIONAL DOS POVOS INDÍGENAS - FUNAI

.....  
 .....

c) Valor do ponto da GDAIN para os cargos de nível auxiliar:

Em R\$

CLASSE	PADRÃO	VALOR DO PONTO DA GDAIN EFEITOS FINANCEIROS A PARTIR DE DE DE 2024
ESPECIAL	III	26,36
	II	25,58
	I	24,83

” (NR)



### ANEXO IX

(Anexo XLV à Lei nº 12.702, de 7 de agosto de 2012)

## "TABELA DE VENCIMENTO BÁSICO E DE VALOR DAS GRATIFICAÇÕES E RETRIBUIÇÕES PARA O CARGO DE MÉDICO

Tabela XVIII - Quadro de Pessoal da Fundação Nacional dos Povos Indígenas - Funai

e) Valor da Gratificação de Apoio à Execução da Política Indigenista - GAPIN para os cargos de Médico e de Médico Veterinário do Quadro de Pessoal da Funai, de que trata a Lei nº 11.907, de 2 de fevereiro de 2009, com jornada de 40 horas semanais:

CLASSE	PADRÃO	VALOR DA GAPIN EFEITOS FINANCEIROS A PARTIR DE DE 2024			VALOR DA GAPIN EFEITOS FINANCEIROS A PARTIR DE 1º DE JANEIRO DE 2025			VALOR DA GAPIN EFEITOS FINANCEIROS A PARTIR DE 1º DE JANEIRO DE 2026		
		BANDA I	BANDA II	BANDA III	BANDA I	BANDA II	BANDA III	BANDA I	BANDA II	BANDA III
ESPECIAL	III	2.927,48	3.331,97	3.798,69	4.264,06	4.971,92	5.788,68	5.600,64	6.611,87	7.778,67
	II	2.899,34	3.300,20	3.762,72	4.224,84	4.926,35	5.735,76	5.550,34	6.552,49	7.708,81
	I	2.863,11	3.261,25	3.720,64	4.187,89	4.884,63	5.688,57	5.512,67	6.508,02	7.656,49
C	VI	2.860,82	3.256,18	3.712,35	4.167,47	4.859,35	5.657,65	5.474,12	6.462,51	7.602,95
	V	2.825,58	3.218,26	3.671,35	4.131,33	4.818,52	5.611,43	5.437,09	6.418,78	7.551,51
	IV	2.787,07	3.174,24	3.620,98	4.073,96	4.751,51	5.533,31	5.360,85	6.328,79	7.445,63
	III	2.749,87	3.131,64	3.572,15	4.017,99	4.686,09	5.456,98	5.286,11	6.240,55	7.341,82
	II	2.711,98	3.088,36	3.522,65	3.961,71	4.620,38	5.380,39	5.211,45	6.152,40	7.238,12
	I	2.674,85	3.045,85	3.473,92	3.905,86	4.555,11	5.304,55	5.143,20	6.071,83	7.143,33
B	VI	2.665,72	3.037,17	3.465,77	3.904,46	4.554,50	5.304,23	5.136,87	6.064,36	7.134,54
	V	2.570,	2.925,9	3.336,2	3.746,8	4.369,0	5.087,0	4.923,2	5.812,1	6.837,

		43	9	6	3	6	3	2	3	80
	IV	2.477,78	2.817,93	3.210,42	3.593,81	4.189,07	4.875,93	4.709,84	5.560,22	6.541,44
	III	2.387,97	2.713,23	3.088,53	3.445,76	4.014,97	4.671,74	4.503,56	5.316,71	6.254,95
	II	2.302,52	2.613,53	2.972,39	3.304,44	3.848,71	4.476,71	4.306,35	5.083,88	5.981,04
	I	2.218,44	2.515,59	2.858,45	3.166,41	3.686,42	4.286,43	4.114,38	4.857,25	5.714,41
A	V	2.160,73	2.449,44	2.782,56	3.079,11	3.584,35	4.167,31	3.997,48	4.719,25	5.552,06
	IV	2.081,60	2.357,20	2.675,21	2.948,83	3.431,13	3.987,64	3.816,05	4.505,06	5.300,07
	III	2.004,91	2.267,86	2.571,25	2.822,82	3.282,98	3.813,92	3.640,74	4.298,10	5.056,59
	II	1.930,88	2.181,64	2.470,98	2.701,48	3.140,31	3.646,66	3.472,08	4.098,99	4.822,34
	I	1.859,16	2.098,16	2.373,92	2.584,18	3.002,43	3.485,01	3.309,19	3.906,69	4.596,10

f) Valor da GAPIN para os cargos de Médico e de Médico Veterinário do Quadro de Pessoal da Funai, de que trata a Lei nº 11.907, de 2009, com jornada de 20 horas semanais:

CLASSE	PADRÃO	VALOR DA GAPIN EFEITOS FINANCEIROS A PARTIR DE DE 2024			VALOR DA GAPIN EFEITOS FINANCEIROS A PARTIR DE 1º DE JANEIRO DE 2025			VALOR DA GAPIN EFEITOS FINANCEIROS A PARTIR DE 1º DE JANEIRO DE 2026		
		BANDA I	BANDA II	BANDA III	BANDA I	BANDA II	BANDA III	BANDA I	BANDA II	BANDA III
ESPECIAL	III	2.927,48	3.331,97	3.798,69	4.264,06	4.971,92	5.788,68	5.600,64	6.611,87	7.778,67
	II	2.899,34	3.300,20	3.762,72	4.224,84	4.926,35	5.735,76	5.550,34	6.552,49	7.708,81
	I	2.863,11	3.261,25	3.720,64	4.187,89	4.884,63	5.688,57	5.512,67	6.508,02	7.656,49
C	VI	2.860,82	3.256,18	3.712,35	4.167,47	4.859,35	5.657,65	5.474,12	6.462,51	7.602,95
	V	2.825,58	3.218,26	3.671,35	4.131,33	4.818,52	5.611,43	5.437,09	6.418,78	7.551,51
	IV	2.787,07	3.174,24	3.620,98	4.073,96	4.751,51	5.533,31	5.360,85	6.328,79	7.445,63
	III	2.749,87	3.131,64	3.572,15	4.017,99	4.686,09	5.456,98	5.286,11	6.240,55	7.341,82
	II	2.711,98	3.088,36	3.522,65	3.961,71	4.620,38	5.380,39	5.211,45	6.152,40	7.238,12
	I	2.674,8	3.045,8	3.473,9	3.905,8	4.555,1	5.304,5	5.143,2	6.071,8	7.143,3

		5	5	2	6	1	5	0	3	3
B	VI	2.665,7 2	3.037,1 7	3.465,7 7	3.904,4 6	4.554,5 0	5.304,2 3	5.136,8 7	6.064,3 6	7.134,5 4
	V	2.570,4 3	2.925,9 9	3.336,2 6	3.746,8 3	4.369,0 6	5.087,0 3	4.923,2 2	5.812,1 3	6.837,8 0
	IV	2.477,7 8	2.817,9 3	3.210,4 2	3.593,8 1	4.189,0 7	4.875,9 3	4.709,8 4	5.560,2 2	6.541,4 4
	III	2.387,9 7	2.713,2 3	3.088,5 3	3.445,7 6	4.014,9 7	4.671,7 4	4.503,5 6	5.316,7 1	6.254,9 5
	II	2.302,5 2	2.613,5 3	2.972,3 9	3.304,4 4	3.848,7 1	4.476,7 1	4.306,3 5	5.083,8 8	5.981,0 4
	I	2.218,4 4	2.515,5 9	2.858,4 5	3.166,4 1	3.686,4 2	4.286,4 3	4.114,3 8	4.857,2 5	5.714,4 1
A	V	2.160,7 3	2.449,4 4	2.782,5 6	3.079,1 1	3.584,3 5	4.167,3 1	3.997,4 8	4.719,2 5	5.552,0 6
	IV	2.081,6 0	2.357,2 0	2.675,2 1	2.948,8 3	3.431,1 3	3.987,6 4	3.816,0 5	4.505,0 6	5.300,0 7
	III	2.004,9 1	2.267,8 6	2.571,2 5	2.822,8 2	3.282,9 8	3.813,9 2	3.640,7 4	4.298,1 0	5.056,5 9
	II	1.930,8 8	2.181,6 4	2.470,9 8	2.701,4 8	3.140,3 1	3.646,6 6	3.472,0 8	4.098,9 9	4.822,3 4
	I	1.859,1 6	2.098,1 6	2.373,9 2	2.584,1 8	3.002,4 3	3.485,0 1	3.309,1 9	3.906,6 9	4.596,1 0

....."  
(NR)



**ANEXO X**  
**ESTRUTURA DO CARGO DE ANALISTA EM TECNOLOGIA DA INFORMAÇÃO DA**  
**CARREIRA DE TECNOLOGIA DA INFORMAÇÃO**

CARGO	CLASSE	PADRÃO
Analista em Tecnologia da Informação	ESPECIAL	III
		II
		I
	C	VI
		V
		IV
		III
		II
		I
		VI
	B	V
		IV
		III
		II
		I
	A	V
		IV
		III
		II
		I



**ANEXO XI**

**TABELA DE CORRELAÇÃO DO CARGO DE ANALISTA EM TECNOLOGIA DA INFORMAÇÃO DA CARREIRA DE TECNOLOGIA DA INFORMAÇÃO**

SITUAÇÃO ATUAL			SITUAÇÃO NOVA		
CARGO	CLASSE	PADRÃO	PADRÃO	CLASSE	CARGO
Cargo de Analista em Tecnologia da Informação do Plano Geral de Cargos do Poder Executivo - PGPE	ESPECIAL	III	III	ESPECIAL	Cargo de Analista em Tecnologia da Informação da Carreira de Tecnologia da Informação
		II	II		
		I	I		
	C	VI	VI	C	
		V	V		
		IV	IV		
		III	III		
		II	II		
		I	I		
	B	VI	VI	B	
		V	V		
		IV	IV		
		III	III		
		II	II		
		I	I		
	A	V	V	A	
		IV	IV		
		III	III		
		II	II		
		I	I		





**ANEXO XII**

**SUBSÍDIO DO CARGO DE ANALISTA EM TECNOLOGIA DA INFORMAÇÃO DA  
CARREIRA DE TECNOLOGIA DA INFORMAÇÃO**

Em R\$

CLASSE	PADRÃO	SUBSÍDIO		
		EFEITOS FINANCEIROS A PARTIR DE DE DE 2024	EFEITOS FINANCEIROS A PARTIR DE 1º DE JANEIRO DE 2025	EFEITOS FINANCEIROS A PARTIR DE 1º DE JANEIRO DE 2026
ESPECIAL	III	18.118,13	19.865,61	21.613,10
	II	17.797,51	19.491,39	21.185,27
	I	17.483,74	19.124,82	20.765,90
C	VI	17.060,93	18.647,02	20.233,12
	V	16.763,43	18.298,02	19.832,60
	IV	16.471,83	17.955,92	19.440,01
	III	16.187,13	17.621,16	19.055,20
	II	15.723,78	17.016,02	18.308,27
	I	15.276,91	16.433,76	17.590,61
B	VI	14.731,88	15.749,17	16.766,46
	V	14.321,05	15.215,15	16.109,25
	IV	13.924,84	14.701,32	15.477,79
	III	13.543,24	14.207,17	14.871,09
	II	13.175,20	13.731,69	14.288,17
	I	12.820,77	13.274,44	13.728,10
A	V	12.387,25	12.736,08	13.084,91
	IV	12.061,29	12.316,65	12.572,01
	III	11.746,93	11.913,07	12.079,21
	II	11.443,21	11.524,47	11.605,72
	I	11.150,80	11.150,80	11.150,80

Apresentação 11/04/2024 09:56:00.000 - MESA

PL n.12113/2024

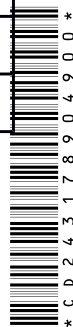

**ANEXO XIII**

(Anexo II à Lei nº 12.094, de 19 de novembro de 2009)

**"TABELA DE VENCIMENTO BÁSICO DA CARREIRA DE DESENVOLVIMENTO DE POLÍTICAS SOCIAIS**

Em R\$

CLASSE	PADRÃO	VENCIMENTO BÁSICO EFEITOS FINANCEIROS A PARTIR DE DE DE DE 2024
ESPECIAL	III	9.916,26
	II	9.702,96
	I	9.494,18
C	VI	8.831,58
	V	8.641,53
	IV	8.455,05
	III	8.272,99
	II	8.095,18
	I	7.921,48
B	VI	7.348,12
	V	7.092,29
	IV	6.845,88
	III	6.608,34
	II	6.378,10
	I	6.156,64
A	V	5.711,66
	IV	5.513,13
	III	5.321,38
	II	5.136,95
	I	4.958,42

" (NR)



## ANEXO XIV

(Anexo III à Lei nº 12.094, de 19 de novembro de 2009)

"TABELA DE VALOR DO PONTO DA GRATIFICAÇÃO DE DESEMPENHO DE ATIVIDADE EM POLÍTICAS SOCIAIS - GDAPS

Em R\$

Apresentação: 11/04/2024 09:56:00.000 - MESA

PL n.1213/2024

CLASSE	PADRÃO	VALOR DO PONTO DA GDAPS EFEITOS FINANCEIROS A PARTIR DE DE 2024
ESPECIAL	III	84,47
	II	82,65
	I	80,87
C	VI	75,23
	V	73,61
	IV	72,03
	III	70,48
	II	68,96
	I	67,47
B	VI	62,59
	V	60,42
	IV	58,32
	III	56,29
	II	54,34
	I	52,45
A	V	48,65
	IV	46,96
	III	45,33
	II	43,75
	I	42,23

" (NR)

\* C D 2 4 3 1 7 8 9 0 4 9 0 0 \*

**ANEXO XV**

(Anexo I-A à Lei nº 12.094, de 19 de novembro de 2009)

**“ESTRUTURA DE CARGOS DA CARREIRA DE DESENVOLVIMENTO DE POLÍTICAS SOCIAIS**

Apresentação: 11/04/2024 09:56:00.000 - MESA

PL n.1213/2024

CARGO	CLASSE	PADRÃO
ANALISTA TÉCNICO EM POLÍTICAS SOCIAIS	ESPECIAL	III
		II
		I
	C	VI
		V
		IV
		III
		II
		I
	B	VI
		V
		IV
		III
		II
		I
	A	V
		IV
		III
		II
I		

” (NR)



**ANEXO XVI**

(Anexo IV à Lei nº 12.094, de 19 de novembro de 2009)

**"TABELA DE SUBSÍDIOS DA CARREIRA DE DESENVOLVIMENTO DE POLÍTICAS SOCIAIS**

Em R\$

CLASSE	PADRÃO	SUBSÍDIO	
		EFEITOS FINANCEIROS A PARTIR DE 1º DE JANEIRO DE 2025	EFEITOS FINANCEIROS A PARTIR DE 1º DE JANEIRO DE 2026
ESPECIAL	III	19.719,92	21.070,00
	II	19.265,26	20.626,48
	I	18.821,08	20.192,29
C	VI	17.524,29	18.836,09
	V	17.120,25	18.412,60
	IV	16.725,53	17.998,64
	III	16.339,90	17.619,77
	II	15.963,17	17.248,87
	I	15.595,13	16.885,79
B	VI	14.480,16	15.350,71
	V	13.923,23	14.731,97
	IV	13.387,72	14.138,17
	III	12.872,81	13.568,30
	II	12.377,70	13.021,40
	I	11.901,63	12.496,55
A	V	11.050,73	11.360,50
	IV	10.625,70	10.923,55
	III	10.217,02	10.503,42
	II	9.824,06	10.099,44
	I	9.446,21	9.711,00

" (NR)

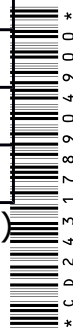

**ANEXO XVII**

(Anexo II à Lei nº 11.046, de 27 de dezembro de 2004)

"TABELA DE VENCIMENTO BÁSICO DOS CARGOS DAS CARREIRAS DA AGÊNCIA NACIONAL DE MINERAÇÃO - ANM, DE QUE TRATA O ART. 1º

a) Vencimento básico da Carreira de Especialista em Recursos Minerais:

Em R\$

CLASSE	PADRÃO	VENCIMENTO BÁSICO	
		EFEITOS FINANCEIROS A PARTIR DE DE DE 2024	EFEITOS FINANCEIROS A PARTIR DE 1º DE JANEIRO DE 2025
ESPECIAL	III	7.744,35	7.899,54
	II	7.446,22	7.594,96
	I	7.159,38	7.303,03
B	V	6.568,26	6.699,96
	IV	6.316,33	6.442,54
	III	6.073,30	6.194,44
	II	5.839,00	5.955,35
	I	5.614,97	5.727,24
A	V	5.151,65	5.255,14
	IV	4.953,16	5.052,38
	III	4.762,59	4.858,00
	II	4.579,33	4.670,43
	I	4.402,78	4.491,07

b) Vencimento básico da Carreira de Técnico em Atividades de Mineração:

Em R\$

CLASSE	PADRÃO	VENCIMENTO BÁSICO	
		EFEITOS FINANCEIROS A PARTIR DE DE DE 2024	EFEITOS FINANCEIROS A PARTIR DE 1º DE JANEIRO DE 2025



ESPECIAL	III	3.896,66	3.974,70
	II	3.782,65	3.858,80
	I	3.672,81	3.746,69
B	V	3.448,57	3.517,89
	IV	3.347,65	3.414,36
	III	3.250,42	3.315,34
	II	3.155,53	3.218,79
	I	3.063,57	3.125,30
A	V	2.863,60	2.920,44
	IV	2.676,27	2.729,35
	III	2.501,08	2.551,58
	II	2.337,28	2.383,90
	I	2.184,46	2.228,39

c) Vencimento básico da Carreira de Analista Administrativo:

Em R\$

CLASSE	PADRÃO	VENCIMENTO BÁSICO	
		EFEITOS FINANCEIROS A PARTIR DE DE DE 2024	EFEITOS FINANCEIROS A PARTIR DE 1º DE JANEIRO DE 2025
ESPECIAL	III	7.743,91	7.899,03
	II	7.446,42	7.595,07
	I	7.159,96	7.303,05
B	V	6.568,69	6.699,70
	IV	6.315,68	6.442,41
	III	6.073,21	6.194,53
	II	5.839,78	5.956,45
	I	5.615,24	5.727,97
A	V	5.151,31	5.254,79
	IV	4.953,06	5.052,45
	III	4.762,53	4.857,89
	II	4.579,85	4.671,33



	I	4.403,14	4.491,70
--	---	----------	----------

Apresentação: 11/04/2024 09:56:00.000 - MESA

PL n.1213/2024





d) Vencimento básico da Carreira de Técnico Administrativo:

Em R\$

CLASSE	PADRÃO	VENCIMENTO BÁSICO	
		EFEITOS FINANCEIROS A PARTIR DE DE 2024	EFEITOS FINANCEIROS A PARTIR DE 1º DE JANEIRO DE 2025
ESPECIAL	III	3.896,70	3.975,01
	II	3.782,49	3.858,01
	I	3.672,27	3.745,50
B	V	3.448,82	3.518,09
	IV	3.347,58	3.414,26
	III	3.251,01	3.315,63
	II	3.155,87	3.218,88
	I	3.063,91	3.125,39
A	V	2.863,86	2.920,89
	IV	2.676,09	2.730,04
	III	2.500,90	2.551,27
	II	2.337,51	2.384,29
	I	2.184,60	2.228,38

”(NR)



Apresentação: 11/04/2024 09:56:00.000 - MESA  
 PL n.12113/2024

**ANEXO XVIII**

(Anexo V à Lei nº 11.046, de 27 de dezembro de 2004)

**“TABELA DE VENCIMENTO BÁSICO DOS CARGOS DO PLANO ESPECIAL DE CARGOS DA AGÊNCIA NACIONAL DE MINERAÇÃO - PEC-ANM**

a) Vencimento básico dos cargos de nível superior de que trata o art. 3º:

Em R\$

CLASSE	PADRÃO	VENCIMENTO BÁSICO		
		EFEITOS FINANCEIROS A PARTIR DE 1º DE JANEIRO DE 2024	EFEITOS FINANCEIROS A PARTIR DE 1º DE JANEIRO DE 2025	EFEITOS FINANCEIROS A PARTIR DE 1º DE JANEIRO DE 2026
ESPECIAL	III	5.448,40	5.557,25	12.255,11
	II	5.315,06	5.421,56	12.062,06
	I	5.185,12	5.288,65	11.872,17
C	VI	4.996,00	5.095,05	11.594,10
	V	4.873,30	4.971,70	11.413,10
	IV	4.755,25	4.849,76	11.234,27
	III	4.638,46	4.731,85	11.059,23
	II	4.525,81	4.616,55	10.886,29
	I	4.415,44	4.503,43	10.715,42
B	VI	4.254,23	4.338,53	10.466,84
	V	4.150,50	4.233,07	10.209,63
	IV	4.048,99	4.130,07	9.959,16
	III	3.950,24	4.028,82	9.715,40
	II	3.854,23	3.930,56	9.475,89
	I	3.759,33	3.835,47	9.244,62
A	V	3.621,89	3.694,68	9.029,46
	IV	3.533,78	3.604,48	8.808,18
	III	3.447,76	3.517,08	8.593,40
	II	3.363,35	3.430,42	8.383,48
	I	3.281,32	3.347,37	8.178,42

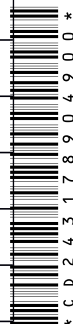

b) Vencimento básico dos cargos de nível superior de que trata o art. 15:

Em R\$

CLASSE	PADRÃO	VENCIMENTO BÁSICO		
		EFEITOS FINANCEIROS A PARTIR DE DE 2024	EFEITOS FINANCEIROS A PARTIR DE 1º DE JANEIRO DE 2025	EFEITOS FINANCEIROS A PARTIR DE 1º DE JANEIRO DE 2026
ESPECIAL	III	5.448,40	5.557,25	12.255,11
	II	5.315,06	5.421,56	12.062,06
	I	5.185,12	5.288,65	11.872,17
C	VI	4.996,00	5.095,05	11.594,10
	V	4.873,30	4.971,70	11.413,10
	IV	4.755,25	4.849,76	11.234,27
	III	4.638,46	4.731,85	11.059,23
	II	4.525,81	4.616,55	10.886,29
	I	4.415,44	4.503,43	10.715,42
B	VI	4.254,23	4.338,53	10.466,84
	V	4.150,50	4.233,07	10.209,63
	IV	4.048,99	4.130,07	9.959,16
	III	3.950,24	4.028,82	9.715,40
	II	3.854,23	3.930,56	9.475,89
	I	3.759,33	3.835,47	9.244,62
A	V	3.621,89	3.694,68	9.029,46
	IV	3.533,78	3.604,48	8.808,18
	III	3.447,76	3.517,08	8.593,40
	II	3.363,35	3.430,42	8.383,48
	I	3.281,32	3.347,37	8.178,42

c) Vencimento básico dos cargos de nível intermediário de que trata o art. 3º:

Em R\$

CLASSE	PADRÃO	VENCIMENTO BÁSICO		
		EFEITOS FINANCEIROS A PARTIR DE	EFEITOS FINANCEIROS A PARTIR DE 1º	EFEITOS FINANCEIROS A PARTIR DE 1º
		DE		

MESA  
 2024 09:56:00.000 - MESA  
 PL n.1213/2024  
 \* C D 2 4 3 1 7 8 9 0 4 9 0 0 \*

		DE DE 2024	DE JANEIRO DE 2025	DE JANEIRO DE 2026
ESPECIAL	III	3.410,45	3.477,68	7.040,91
	II	3.326,81	3.393,66	6.866,51
	I	3.246,13	3.310,32	6.695,51
C	VI	3.120,98	3.183,43	6.391,87
	V	3.044,90	3.105,62	6.233,34
	IV	2.970,81	3.029,89	6.077,97
	III	2.898,19	2.956,14	5.928,10
	II	2.827,34	2.883,90	5.780,46
	I	2.758,52	2.813,95	5.637,38
B	VI	2.652,57	2.705,08	5.381,60
	V	2.587,56	2.639,58	5.230,59
	IV	2.524,91	2.575,03	5.083,15
	III	2.463,20	2.512,70	4.939,19
	II	2.403,08	2.450,78	4.799,49
	I	2.343,92	2.390,96	4.663,99
A	V	2.254,40	2.299,14	4.453,88
	IV	2.199,62	2.242,77	4.327,92
	III	2.145,75	2.188,97	4.205,18
	II	2.093,45	2.135,43	4.086,41
	I	2.042,09	2.083,34	3.971,58

d) Vencimento básico dos cargos de nível intermediário de que trata o art. 15:

Em R\$

CLASSE	PADRÃO	VENCIMENTO BÁSICO		
		EFEITOS FINANCEIROS A PARTIR DE DE DE 2024	EFEITOS FINANCEIROS A PARTIR DE 1º DE JANEIRO DE 2025	EFEITOS FINANCEIROS A PARTIR DE 1º DE JANEIRO DE 2026
ESPECIAL	III	3.409,59	3.478,25	7.040,91
	II	3.326,94	3.393,23	6.866,51
	I	3.245,26	3.310,89	6.695,51
C	VI	3.121,12	3.182,99	6.391,87



	V	3.045,03	3.105,19	6.233,34
	IV	2.970,94	3.029,46	6.077,97
	III	2.898,32	2.955,71	5.928,10
	II	2.827,47	2.883,47	5.780,46
	I	2.758,66	2.813,52	5.637,38
	B	VI	2.652,70	2.705,65
V		2.587,70	2.639,14	5.230,59
IV		2.525,05	2.574,60	5.083,15
III		2.463,33	2.512,26	4.939,19
II		2.403,21	2.451,35	4.799,49
I		2.344,06	2.391,52	4.663,99
A	V	2.254,53	2.299,71	4.453,88
	IV	2.199,76	2.243,34	4.327,92
	III	2.145,88	2.188,53	4.205,18
	II	2.093,58	2.135,00	4.086,41
	I	2.042,23	2.082,90	3.971,58

e) Vencimento básico dos cargos de nível auxiliar:

Em R\$

CLASSE	PADRÃO	VENCIMENTO BÁSICO		
		EFEITOS FINANCEIROS A PARTIR DE DE 2024	EFEITOS FINANCEIROS A PARTIR 1º DE JANEIRO DE 2025	EFEITOS FINANCEIROS A PARTIR DE 1º DE JANEIRO DE 2026
ESPECIAL	III	1.875,12	1.912,12	2.529,13
	II	1.856,07	1.893,46	2.472,85
	I	1.837,57	1.874,88	2.418,19

" (NR)

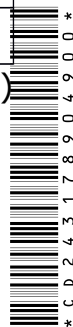

**ANEXO XIX**

(Anexo VI-A à Lei nº 11.046, de 27 de dezembro de 2004)

**"TABELA DE VALOR DO PONTO DA GRATIFICAÇÃO DE DESEMPENHO DE ATIVIDADES DE RECURSOS MINERAIS - GDARM**

a) Valor do ponto da GDARM para a Carreira de Especialista em Recursos Minerais:

Em R\$

CLASSE	PADRÃO	VALOR DO PONTO DA GDARM	
		EFEITOS FINANCEIROS A PARTIR DE DE DE 2024	EFEITOS FINANCEIROS A PARTIR DE 1º DE JANEIRO DE 2025
ESPECIAL	III	126,57	137,66
	II	124,89	135,66
	I	123,19	133,58
B	V	122,29	133,49
	IV	120,46	131,18
	III	118,59	128,79
	II	116,71	126,36
	I	114,79	123,84
A	V	113,46	122,87
	IV	111,46	120,19
	III	109,44	117,45
	II	107,40	114,68
	I	105,32	111,83

b) Valor do ponto da GDARM para a Carreira de Técnico em Atividades de Mineração:

Em R\$

CLASSE	PADRÃO	VALOR DO PONTO DA GDARM	
		EFEITOS FINANCEIROS A PARTIR DE DE	EFEITOS FINANCEIROS A PARTIR DE 1º DE JANEIRO DE 2025

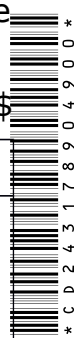

		DE 2024	
ESPECIAL	III	58,37	66,18
	II	57,05	64,68
	I	55,77	63,23
B	V	53,46	60,53
	IV	52,27	59,19
	III	51,09	57,85
	II	49,94	56,55
	I	48,81	55,27
A	V	47,03	53,34
	IV	46,22	52,59
	III	45,57	52,1
	II	44,91	51,59
	I	44,23	51,02

Aprovação: 11/04/2024 09:56:00.000 - MESA

PL n.1213/2024

”(NR)



**ANEXO XX**

(Anexo VI-B à Lei nº 11.046, de 27 de dezembro de 2004)

**"VALOR DO PONTO DA GRATIFICAÇÃO DE DESEMPENHO DE ATIVIDADES DE PRODUÇÃO MINERAL - GDAPM**

a) Valor do ponto da GDAPM para os cargos de nível superior do PEC-ANM referidos no art. 15 desta Lei:

Em R\$

CLASSE	PADRÃO	VALOR DO PONTO DA GDAPM		
		EFEITOS FINANCEIROS A PARTIR DE DE 2024	EFEITOS FINANCEIROS A PARTIR DE 1º DE JANEIRO DE 2025	EFEITOS FINANCEIROS A PARTIR DE 1º DE JANEIRO DE 2026
ESPECIAL	III	100,46	109,44	52,53
	II	98,80	107,92	51,70
	I	97,16	106,42	50,88
C	VI	94,53	104,11	49,69
	V	93,00	102,67	48,91
	IV	91,47	101,26	48,15
	III	89,99	99,86	47,39
	II	88,52	98,48	46,65
	I	87,08	97,12	45,92
B	VI	84,77	95,03	44,85
	V	82,87	92,78	43,75
	IV	81,02	90,59	42,68
	III	79,22	88,47	41,64
	II	77,44	86,37	40,61
	I	75,73	84,34	39,62
A	V	73,76	82,54	38,70
	IV	72,12	80,60	37,75
	III	70,54	78,72	36,83
	II	68,99	76,89	35,93
	I	67,48	75,09	35,05





b) Valor do ponto da GDAPM para os cargos de nível intermediário do PEC-ANM referidos no art. 15 desta Lei:

Em R\$

CLASSE	PADRÃO	VALOR DO PONTO DA GDAPM		
		EFEITOS FINANCEIROS A PARTIR DE DE DE 2024	EFEITOS FINANCEIROS A PARTIR DE 1º DE JANEIRO DE 2025	EFEITOS FINANCEIROS A PARTIR DE 1º DE JANEIRO DE 2026
ESPECIAL	III	53,31	59,21	30,17
	II	52,08	57,79	29,43
	I	50,87	56,38	28,70
C	VI	48,70	53,78	27,39
	V	47,58	52,49	26,72
	IV	46,47	51,21	26,05
	III	45,42	49,99	25,41
	II	44,37	48,78	24,78
	I	43,36	47,61	24,17
B	VI	41,53	45,41	23,06
	V	40,50	44,16	22,42
	IV	39,48	42,93	21,79
	III	38,49	41,72	21,17
	II	37,53	40,55	20,57
	I	36,60	39,42	19,99
A	V	35,10	37,64	19,09
	IV	34,22	36,59	18,55
	III	33,38	35,57	18,02
	II	32,56	34,59	17,52
	I	31,77	33,64	17,03

" (NR)



**ANEXO XXI**

(Anexo VI-C à Lei nº 11.046, de 27 de dezembro de 2004)

**“VALOR DO PONTO DA GRATIFICAÇÃO DE DESEMPENHO DE ATIVIDADES ADMINISTRATIVAS DO DNPM - GDADNPM**

a) Valor do ponto da GDADNPM para o cargo de Analista Administrativo da Carreira de Analista Administrativo:

Em R\$

CLASSE	PADRÃO	VALOR DO PONTO DA GDADNPM	
		EFEITOS FINANCEIROS A PARTIR DE DE 2024	EFEITOS FINANCEIROS A PARTIR DE 1º DE JANEIRO DE 2025
ESPECIAL	III	93,69	113,20
	II	92,35	111,47
	I	90,97	109,89
B	V	90,52	109,65
	IV	89,02	107,83
	III	87,50	105,73
	II	85,92	103,53
	I	84,32	101,28
A	V	83,44	100,64
	IV	81,76	98,22
	III	80,05	95,74
	II	78,31	93,21
	I	76,56	90,63

b) Valor do ponto da GDADNPM para o cargo de Técnico Administrativo da Carreira de Técnico Administrativo:

Em R\$

CLASSE	PADRÃO	VALOR DO PONTO DA GDADNPM	
		EFEITOS FINANCEIROS A PARTIR DE	EFEITOS FINANCEIROS A PARTIR DE 1º DE

		DE DE 2024	JANEIRO DE 2025
ESPECIAL	III	43,67	56,87
	II	42,55	55,48
	I	41,44	54,10
B	V	39,45	51,51
	IV	38,44	50,25
	III	37,45	49,01
	II	36,49	47,80
	I	35,54	46,61
A	V	33,90	44,50
	IV	33,45	44,16
	III	32,98	43,77
	II	32,49	43,34
	I	32,00	42,88

Apresentação: 11/04/2025 09:56:00.000 - MESA

PL n.1213/2024

" (NR)

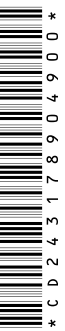

## ANEXO XXII

(Anexo VI-D à Lei nº 11.046, de 27 de dezembro de 2004)

"VALOR DO PONTO DA GRATIFICAÇÃO DE DESEMPENHO DE ATIVIDADES ADMINISTRATIVAS DO PLANO ESPECIAL DE CARGOS DO DNPM - GDAPDNPM"

a) Valor do ponto da GDAPDNPM para os cargos de nível superior do PEC-ANM não compreendidos no art. 15 desta Lei:

Em R\$

CLASSE	PADRÃO	VALOR DO PONTO DA GDAPDNPM		
		EFEITOS FINANCEIROS A PARTIR DE DE DE 2024	EFEITOS FINANCEIROS A PARTIR DE 1º DE JANEIRO DE 2025	EFEITOS FINANCEIROS A PARTIR DE 1º DE JANEIRO DE 2026
ESPECIAL	III	100,46	109,44	52,53
	II	98,80	107,92	51,70
	I	97,16	106,42	50,88
C	VI	94,53	104,11	49,69
	V	93,00	102,67	48,91
	IV	91,47	101,26	48,15
	III	89,99	99,86	47,39
	II	88,52	98,48	46,65
	I	87,08	97,12	45,92
B	VI	84,77	95,03	44,85
	V	82,87	92,78	43,75
	IV	81,02	90,59	42,68
	III	79,22	88,47	41,64
	II	77,44	86,37	40,61
	I	75,73	84,34	39,62
A	V	73,76	82,54	38,70
	IV	72,12	80,60	37,75
	III	70,54	78,72	36,83
	II	68,99	76,89	35,93
	I	67,48	75,09	35,05



b) Valor do ponto da GDAPDNPM para os cargos de nível intermediário do PEC-ANM não compreendidos no art. 15 desta Lei:

Em R\$

CLASSE	PADRÃO	VALOR DO PONTO DA GDAPDNPM		
		EFEITOS FINANCEIROS A PARTIR DE DE DE 2024	EFEITOS FINANCEIROS A PARTIR DE 1º DE JANEIRO DE 2025	EFEITOS FINANCEIROS A PARTIR DE 1º DE JANEIRO DE 2026
ESPECIAL	III	49,21	57,17	30,17
	II	47,99	55,74	29,43
	I	46,77	54,34	28,70
C	VI	44,61	51,73	27,39
	V	43,49	50,44	26,72
	IV	42,38	49,16	26,05
	III	41,33	47,94	25,41
	II	40,28	46,73	24,78
	I	39,27	45,56	24,17
B	VI	37,44	43,37	23,06
	V	36,41	42,11	22,42
	IV	35,39	40,88	21,79
	III	34,40	39,67	21,17
	II	33,44	38,51	20,57
	I	32,51	37,38	19,99
A	V	31,01	35,60	19,09
	IV	30,13	34,55	18,55
	III	29,29	33,52	18,02
	II	28,47	32,54	17,52
	I	27,68	31,59	17,03



c) Valor do ponto da GDAPDNPM para os cargos de nível auxiliar do PEC-ANM:

Em R\$

CLASSE	PADRÃO	VALOR DO PONTO DA GDAPDNPM		
		EFEITOS FINANCEIROS A PARTIR DE DE 2024	EFEITOS FINANCEIROS A PARTIR DE 1º DE JANEIRO DE 2025	EFEITOS FINANCEIROS A PARTIR DE 1º DE JANEIRO DE 2026
ESPECIAL	III	12,89	14,76	10,83
	II	12,27	14,14	10,59
	I	11,87	13,65	10,37

”(NR)



Apresentação: 11/04/2024 09:56:00.000 - MESA  
 PL n.1213/2024

**ANEXO XXIII**

(Anexo II-A à Lei nº 11.046, de 27 de dezembro de 2004)

**“TABELA DE SUBSÍDIOS PARA AS CARREIRAS DA AGÊNCIA NACIONAL DE MINERAÇÃO - ANM, DE QUE TRATA O ART. 1º**

a) Subsídio da Carreira de Especialista em Recursos Minerais:

Em R\$

CLASSE	PADRÃO	SUBSÍDIO EFEITOS FINANCEIROS A PARTIR DE 2026
ESPECIAL	III	22.929,74
	II	22.386,70
	I	21.843,68
B	V	21.300,65
	IV	20.758,76
	III	20.214,57
	II	19.672,69
	I	19.128,51
A	V	18.586,63
	IV	18.043,60
	III	17.499,42
	II	16.957,52
	I	16.413,35

b) Subsídio da Carreira de Técnico em Atividades de Mineração:

Em R\$

CLASSE	PADRÃO	SUBSÍDIO EFEITOS FINANCEIROS A PARTIR DE 2026
ESPECIAL	III	11.451,74
	II	11.165,95
	I	10.889,58
B	V	10.347,22
	IV	10.092,08
	III	9.841,26

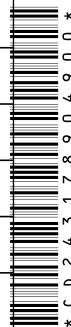

	II	9.598,05
	I	9.360,03
A	V	8.942,28
	IV	8.678,44
	III	8.465,08
	II	8.257,51
	I	8.053,32

Aprovação: 11/04/2024 09:56:00.000 - MESA

PL n.1213/2024

c) Subsídio da Carreira de Analista Administrativo:

Em R\$

CLASSE	PADRÃO	SUBSÍDIO EFEITOS FINANCEIROS A PARTIR DE 2026
ESPECIAL	III	21.325,15
	II	20.802,72
	I	20.279,14
B	V	19.756,72
	IV	19.233,14
	III	18.711,84
	II	18.187,13
	I	17.664,69
A	V	17.142,27
	IV	16.619,84
	III	16.096,26
	II	15.573,82
	I	15.050,25

d) Subsídio da Carreira de Técnico Administrativo:

Em R\$

CLASSE	PADRÃO	SUBSÍDIO EFEITOS FINANCEIROS A PARTIR DE 2026
ESPECIAL	III	11.060,32
	II	10.774,53

\* C D 2 4 3 1 7 8 9 0 4 9 0 0 \*



	I	10.494,73
B	V	9.944,35
	IV	9.686,93
	III	9.437,25
	II	9.192,90
	I	8.954,87
A	V	8.487,92
	IV	8.271,00
	III	8.057,64
	II	7.850,07
	I	7.648,17

Apresentação: 11/04/2024 09:56:00.000 - MESA

PL n.1213/2024

" (NR)



**ANEXO XXIV**

**TABELA DE QUANTITATIVO MÁXIMO DE SERVIDORES QUE FAZEM JUS À  
GRATIFICAÇÃO TEMPORÁRIA DE PROTEÇÃO E DEFESA CIVIL - GPDEC**

NÍVEL DO CARGO	QUANTIDADE
Superior	90
Intermediário	10
Total	100

Apresentação: 11/04/2024 09:56:00.000 - MESA

PL n.1213/2024



**ANEXO XXV**

**VALOR DA GRATIFICAÇÃO TEMPORÁRIA DE PROTEÇÃO E DEFESA CIVIL - GPDEC**

Em R\$

NÍVEL DO CARGO	VALOR DA GPDEC EFEITOS FINANCEIROS A PARTIR DE DE DE 2024
Superior	3.824,81
Intermediário	2.448,14

Apresentação: 11/04/2024 09:56:00.000 - MESA

PL n.1213/2024

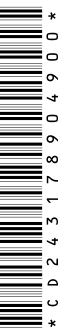

**ANEXO XXVI**

(Anexo II à Lei nº 11.358, de 19 de outubro de 2006)

"TABELA DE SUBSÍDIO PARA OS CARGOS DA CARREIRA DE POLICIAL FEDERAL"

a) Subsídio dos cargos de Delegado de Polícia Federal e de Perito Criminal Federal:

Em R\$

CATEGORIA	SUBSÍDIO		
	EFEITOS FINANCEIROS A PARTIR DE		
	1º DE AGOSTO DE 2024	1º DE MAIO DE 2025	1º DE MAIO DE 2026
ESPECIAL	34.732,87	36.469,51	41.350,00
PRIMEIRA	31.263,54	32.826,72	35.377,35
SEGUNDA	27.279,84	28.643,83	30.869,46
TERCEIRA	26.300,00	26.800,00	27.831,70

b) Subsídio dos cargos de Agente de Polícia Federal, de Escrivão de Polícia Federal e de Papiloscopista Policial Federal:

Em R\$

CLASSE	SUBSÍDIO		
	EFEITOS FINANCEIROS A PARTIR DE		
	1º DE AGOSTO DE 2024	1º DE MAIO DE 2025	1º DE MAIO DE 2026
ESPECIAL	20.940,36	21.987,38	25.250,00
1ª CLASSE	17.140,56	17.997,59	19.617,37
2ª CLASSE	14.644,96	15.377,21	16.761,16
3ª CLASSE	13.900,54	14.164,81	14.710,10

" (NR)



**ANEXO XXVII**

(Anexo III à Lei nº 11.358, de 19 de outubro de 2006)

"TABELA DE SUBSÍDIO PARA A CARREIRA DE POLICIAL RODOVIÁRIO FEDERAL"

Em R\$

Apresentação: 11/04/2024 09:56:00.000 - MESA

PL n.12113/2024

CLASSE	PADRÃO	SUBSÍDIO		
		EFEITOS FINANCEIROS A PARTIR DE		
		1º DE AGOSTO DE 2024	1º DE MAIO DE 2025	1º DE MAIO DE 2026
ESPECIAL	III	18.583,31	19.512,48	23.000,00
	II	18.099,31	19.004,28	22.249,43
	I	17.629,42	18.510,89	21.524,32
PRIMEIRA	VI	16.742,84	17.579,98	20.306,21
	V	16.312,45	17.128,07	19.649,56
	IV	15.894,59	16.689,32	19.015,88
	III	15.488,91	16.263,36	18.404,39
	II	15.095,06	15.849,82	17.814,28
	I	14.712,66	15.448,30	17.244,77
SEGUNDA	VI	13.696,54	14.381,37	15.949,32
	V	13.580,40	14.259,42	15.704,54
	IV	13.465,41	14.138,68	15.463,72
	III	13.351,55	14.019,13	15.226,76
	II	13.238,83	13.900,77	14.993,63
	I	13.127,22	13.783,58	14.764,25
TERCEIRA	III	11.298,47	11.863,40	12.630,98
	II	11.206,08	11.766,38	12.440,90
	I	11.114,60	11.670,33	12.253,84

" (NR)



**ANEXO XXVIII**

(Anexo LXXXV à Lei nº 11.907, de 2 de fevereiro de 2009)

**"VENCIMENTO BÁSICO DAS CARREIRAS DE ESPECIALISTA FEDERAL EM ASSISTÊNCIA À EXECUÇÃO PENAL E DE TÉCNICO FEDERAL DE APOIO À EXECUÇÃO PENAL**

a) Vencimento básico da Carreira de Especialista Federal em Assistência à Execução Penal:

Em R\$

CLASSE	PADRÃO	VENCIMENTO BÁSICO		
		EFEITOS FINANCEIROS A PARTIR DE		
		1º DE AGOSTO DE 2024	1º DE MAIO DE 2025	1º DE MAIO DE 2026
ESPECIAL	IV	7.769,87	9.767,88	11.304,13
	III	7.631,25	9.551,44	11.027,84
	II	7.495,31	9.340,11	10.758,54
	I	7.361,78	9.133,10	10.495,03
	V	7.056,23	8.713,93	9.988,50
C	IV	6.931,09	8.521,90	9.745,06
	III	6.808,07	8.333,61	9.506,57
	II	6.687,59	8.150,23	9.274,84
	I	6.569,13	7.970,32	9.047,68
	V	6.297,24	7.605,46	8.611,32
B	IV	6.186,03	7.438,09	8.400,78
	III	6.076,85	7.274,35	8.195,08
	II	5.969,86	7.114,77	7.995,08
	I	5.864,80	6.958,60	7.799,60
	VI	5.663,16	6.763,47	7.609,48
A	V	5.523,86	6.495,02	7.241,73
	IV	5.427,00	6.352,89	7.064,79
	III	5.332,04	6.214,27	6.892,61
	II	5.238,71	6.078,42	6.724,06
	I	5.146,99	5.945,24	6.559,00

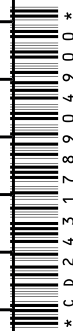

b) Vencimento básico da Carreira de Técnico Federal de Apoio à Execução Penal:

Em R\$

CLASSE	PADRÃO	VENCIMENTO BÁSICO EFEITOS FINANCEIROS A PARTIR DE		
		1º DE AGOSTO DE 2024	1º DE MAIO DE 2025	1º DE MAIO DE 2026
ESPECIAL	IV	4.630,42	4.968,20	5.991,78
	III	4.554,70	4.872,68	5.836,27
	II	4.480,42	4.779,58	5.686,10
	I	4.407,36	4.688,17	5.539,12
C	V	4.265,75	4.511,51	5.256,24
	IV	4.196,35	4.425,54	5.120,08
	III	4.128,14	4.341,39	4.987,60
	II	4.061,12	4.259,01	4.858,68
	I	3.995,27	4.178,37	4.733,20
B	V	3.867,66	4.022,60	4.492,13
	IV	3.805,01	3.946,51	4.375,31
	III	3.743,54	3.872,30	4.262,49
	II	3.683,10	3.799,59	4.152,57
	I	3.623,68	3.728,33	4.045,45
A	VI	3.519,50	3.623,84	3.940,02
	V	3.452,02	3.523,45	3.739,90
	IV	3.396,50	3.457,66	3.643,01
	III	3.341,86	3.393,12	3.548,46
	II	3.288,23	3.330,14	3.457,15
	I	3.235,48	3.268,36	3.368,00

”(NR)



**ANEXO XXIX**

(Anexo LXXXVI à Lei nº 11.907, de 2 de fevereiro de 2009)

"ESTRUTURA DE CLASSES E PADRÕES DA CARREIRA DE POLICIAL PENAL FEDERAL"

Apresentação: 11/04/2024 09:56:00.000 - MESA

PL n.1213/2024

CARGO	CLASSE	PADRÃO
POLICIAL PENAL FEDERAL	ESPECIAL SÊNIOR	V
		IV
		III
		II
		I
	ESPECIAL	IV
		III
		II
		I
	PRIMEIRA	IV
		III
		II
		I
	SEGUNDA	IV
		III
		II
		I
	TERCEIRA	III
		II
		I

" (NR)





**ANEXO XXX**

(Anexo LXXXVIII à Lei nº 11.907, de 2 de fevereiro de 2009)

**"TABELA DE CORRELAÇÃO DO CARGO DE AGENTE FEDERAL DE EXECUÇÃO PENAL COM O CARGO DE POLICIAL PENAL FEDERAL**

CARGO	CLASSE	PADRÃO	PADRÃO	CLASSE	CARGO
AGENTE FEDERAL DE EXECUÇÃO PENAL	ESPECIAL SÊNIOR	V	V	ESPECIAL SÊNIOR	POLICIAL PENAL FEDERAL
		IV	IV		
		III	III		
		II	II		
		I	I		
	ESPECIAL	IV	IV	ESPECIAL	
		III	III		
		II	II		
		I	I		
	PRIMEIRA	IV	IV	PRIMEIRA	
		III	III		
		II	II		
		I	I		
	SEGUNDA	IV	IV	SEGUNDA	
		III	III		
		II	II		
		I	I		
	TERCEIRA	III	III	TERCEIRA	
		II	II		
		I	I		

" (NR)



**ANEXO XXXI**

(Anexo LXXXIX à Lei nº 11.907, de 2 de fevereiro de 2009)

**“TABELA DE VALOR DO PONTO DA GRATIFICAÇÃO DE DESEMPENHO DE ATIVIDADE DE ASSISTÊNCIA ESPECIALIZADA DO DEPEN/MJSP - GDAPEN**

a) Valor do ponto da GDAPEN da Carreira de Especialista Federal em Assistência à Execução Penal:

Em R\$

CLASSE	PADRÃO	VALOR DO PONTO DA GDAPEN EFEITOS FINANCEIROS A PARTIR DE		
		1º DE AGOSTO DE 2024	1º DE MAIO DE 2025	1º DE MAIO DE 2026
ESPECIAL	IV	21,68	30,72	37,68
	III	21,36	30,07	36,76
	II	21,01	29,41	35,86
	I	20,70	28,78	34,99
	V	20,21	27,61	33,30
C	IV	19,89	27,01	32,48
	III	19,60	26,43	31,69
	II	19,30	25,86	30,91
	I	19,02	25,32	30,16
	V	18,57	24,30	28,70
B	IV	18,30	23,78	28,00
	III	18,02	23,28	27,32
	II	17,77	22,79	26,65
	I	17,51	22,31	26,00
	VI	17,24	21,83	25,36
A	V	16,87	20,98	24,14
	IV	16,61	20,53	23,55
	III	16,38	20,11	22,97
	II	16,16	19,69	22,41
	I	15,92	19,28	21,87

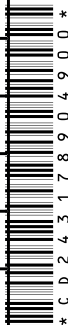

b) Valor do ponto da GDAPEN da Carreira de Técnico Federal de Apoio à Execução Penal:

Em R\$

CLASSE	PADRÃO	VALOR DO PONTO DA GDAPEN EFEITOS FINANCEIROS A PARTIR DE		
		1º DE AGOSTO DE 2024	1º DE MAIO DE 2025	1º DE MAIO DE 2026
ESPECIAL	IV	15,39	17,21	19,97
	III	15,09	16,83	19,46
	II	14,81	16,46	18,95
	I	14,52	16,09	18,46
	V	14,03	15,42	17,52
C	IV	13,76	15,08	17,07
	III	13,51	14,75	16,63
	II	13,26	14,43	16,20
	I	13,03	14,12	15,78
	V	12,58	13,53	14,97
B	IV	12,33	13,23	14,59
	III	12,13	12,96	14,21
	II	11,89	12,67	13,84
	I	11,69	12,40	13,48
	VI	11,45	12,12	13,14
A	V	11,10	11,64	12,46
	IV	10,90	11,39	12,14
	III	10,72	11,16	11,83
	II	10,53	10,92	11,52
	I	10,34	10,69	11,22

" (NR)



Apresentação: 11/04/2024 09:56:00.000 - MESA

PL n.1213/2024

**ANEXO XXXII**

(Anexo XC-A à Lei nº 11.907, de 2 de fevereiro de 2009)

**"TABELA DE SUBSÍDIO PARA A CARREIRA DE POLICIAL PENAL FEDERAL**

Em R\$

CLASSE	PADRÃO	SUBSÍDIO		
		EFEITOS FINANCEIROS A PARTIR DE		
		1º DE AGOSTO DE 2024	1º DE MAIO DE 2025	1º DE MAIO DE 2026
ESPECIAL SÊNIOR	V	15.965,69	17.632,85	20.000,00
	IV	15.439,64	17.051,87	19.073,95
	III	14.930,92	16.490,03	18.445,49
	II	14.438,97	15.946,71	17.837,73
	I	13.963,22	15.421,28	17.250,00
ESPECIAL	IV	13.435,46	14.838,41	16.243,26
	III	12.992,78	14.349,50	15.708,07
	II	12.564,68	13.876,71	15.190,51
	I	12.150,69	13.419,49	14.690,00
PRIMEIRA	IV	11.750,34	12.977,33	14.208,69
	III	11.363,18	12.549,74	13.740,53
	II	10.988,78	12.136,25	13.287,80
	I	10.591,17	11.697,12	12.807,00
SEGUNDA	IV	10.242,20	11.311,71	12.318,19
	III	9.943,67	10.982,00	11.959,14
	II	9.654,72	10.662,88	11.611,63
	I	9.021,45	9.963,48	10.850,00
TERCEIRA	III	8.725,54	9.636,68	9.927,39
	II	8.437,79	9.318,87	9.600,00
	I	8.160,18	9.012,28	9.100,00

" (NR)

Aprovação: 11/04/2024 09:56:00.000 - MESA

PL n.12113/2024



**ANEXO XXXIII**

(Anexo XII à Lei nº 12.277, de 30 de junho de 2010)

“Cargos de provimento efetivo, regidos pela Lei nº 8.112, de 11 de dezembro de 1990, de nível superior, que poderão optar pela Estrutura Remuneratória de que trata o art. 19 desta Lei.

CARREIRA/PLANO	CARGO
CARREIRA PREVIDENCIÁRIA  Lei nº 10.355, de 26 de dezembro de 2001	ARQUITETO
	ECONOMISTA
	ENGENHEIRO
	ESTATÍSTICO
CARREIRA DA PREVIDÊNCIA, DA SAÚDE E DO TRABALHO  Lei nº 11.355, de 19 de outubro de 2006	ARQUITETO
	ECONOMISTA
	ECONOMISTA DOMÉSTICO
	ENGENHEIRO
	ENGENHEIRO AGRIMENSOR
	ENGENHEIRO AGRÔNOMO
	ENGENHEIRO OPERACIONAL
	ESTATÍSTICO
CARREIRA DA SEGURIDADE SOCIAL E DO TRABALHO  Lei nº 10.483, de 3 de julho de 2002	ARQUITETO
	ECONOMISTA
	ENGENHEIRO
	ENGENHEIRO AGRÔNOMO
	ENGENHEIRO FLORESTAL
	ESTATÍSTICO
PLANO ESPECIAL DE CARGOS DO DEPARTAMENTO DE POLÍCIA RODOVIÁRIA FEDERAL Lei nº 10.682, de 28 de maio de 2003	ECONOMISTA
	ENGENHEIRO
PLANO ESPECIAL DE CARGOS DA EMBRATUR  Lei nº 11.356, de 19 de outubro de 2006;	ARQUITETO
	ECONOMISTA
	ECONOMISTA SÊNIOR
	ENGENHEIRO
	ESTATÍSTICO
PLANO ESPECIAL DE CARGOS DA CULTURA  Lei nº 11.233, de 22 de dezembro de 2005	ARQUITETO
	ECONOMISTA
	ENGENHEIRO
	ENGENHEIRO AGRÔNOMO
	ENGENHEIRO CIVIL
	ENGENHEIRO ELÉTRICO
	ESTATÍSTICO
	GEÓLOGO
ECONOMISTA	



PLANO ESPECIAL DE CARGOS DA SUFRAMA	ENGENHEIRO	Apresentação: 11/04/2024 09:56:00.000 - MESA
Lei nº 11.356, de 19 de outubro de 2006	ENGENHEIRO AGRÔNOMO	
	ENGENHEIRO CIVIL	
	ENGENHEIRO FLORESTAL	
PLANO ESPECIAL DE CARGOS DO DEPARTAMENTO DE POLÍCIA FEDERAL	ENGENHEIRO OPERACIONAL	PL n.1213/2024
	ARQUITETO	
	ECONOMISTA	
Lei nº 11.095, de 13 de janeiro de 2005	ENGENHEIRO	
	ESTATÍSTICO	
	ARQUITETO	
PLANO GERAL DE CARGOS DO PODER EXECUTIVO - PGPE	ECONOMISTA	
	ENGENHEIRO	
	ENGENHEIRO AGRIMENSOR	
	ENGENHEIRO AGRÔNOMO	
	ENGENHEIRO CIVIL	
	ENGENHEIRO DE MINAS	
	ENGENHEIRO DE OPERAÇÕES	
	ENGENHEIRO DE PESCA	
	ENGENHEIRO ELÉTRICO	

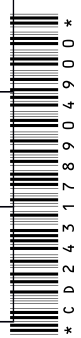

Lei nº 11.357, de 19 de outubro de 2006	ENGENHEIRO ELETRÔNICO	Apresentação: 11/04/2024 09:56:00.000 - MESA
	ENGENHEIRO FLORESTAL	
	ENGENHEIRO MECÂNICO	
	ENGENHEIRO QUÍMICO	
	ESTATÍSTICO	
	GEÓLOGO	
PLANO ESPECIAL DE CARGOS DO MINISTÉRIO DA FAZENDA - PECFAZ  Lei nº 11.907, de 2 de fevereiro de 2009	ARQUITETO	* C D 2 4 3 1 7 8 9 0 4 9 0 0 *
	ECONOMISTA	
	ENGENHEIRO	
	ENGENHEIRO AGRIMENSOR	
	ENGENHEIRO AGRÔNOMO	
	ENGENHEIRO DE OPERAÇÕES	
	ESTATÍSTICO	
QUADRO DE PESSOAL DA IMPRENSA NACIONAL  Lei nº 11.090, de 7 de janeiro de 2005	ECONOMISTA	
	ENGENHEIRO	

PL n.12113/2024



<p>PLANO DE CLASSIFICAÇÃO DE CARGOS - PCC</p> <p>Lei nº 5.645, de 10 de dezembro de 1970</p>	ARQUITETO
	ECONOMISTA
	ENGENHEIRO
	ENGENHEIRO AGRÔNOMO
	ENGENHEIRO DE PESCA
	ESTATÍSTICO
	GEÓLOGO
<p>SEGURO SOCIAL</p> <p>Lei n 10.855, de 1º de abril de 2004</p>	ARQUITETO
	ECONOMISTA
	ECONOMISTA DOMÉSTICO
	ENGENHEIRO
	ENGENHEIRO AGRIMENSOR
	ENGENHEIRO CIVIL
	ESTATÍSTICO
<p>PLANO ESPECIAL DE CARGOS DA FUNAI - PECFUNAI</p> <p>Lei nº                   , de                   de 2024</p>	ARQUITETO
	ECONOMISTA

Apresentação: 11/04/2024 09:56:00.000 - MESA

PL n.1213/2024





\_\_\_\_\_

ENGENHEIRO
ENGENHEIRO AGRÔNOMO
ENGENHEIRO FLORESTAL
ESTATÍSTICO

” (NR)

Apresentação: 11/04/2024 09:56:00.000 - MESA

PL n.1213/2024



**ANEXO XXXIV**

**CARGOS EFETIVOS VAGOS A SEREM TRANSFORMADOS EM CARGOS EFETIVOS VAGOS**

CARGOS EXISTENTES						CARGOS CRIADOS					
CÓDIGO DO ÓRGÃO	DENOMINAÇÃO DO GRUPO	CÓDIGO DO CARGO	NOME DO CARGO	NÍVEL	QTD	CÓDIGO DO ÓRGÃO	DENOMINAÇÃO DO GRUPO	CÓDIGO DO CARGO	NOME DO CARGO	NÍVEL	QTD
30204	Carreira de Suporte Técnico em Propriedade Industrial,	466001	Técnico em Propriedade Industrial	NI	130	30204	Carreira de Produção e Análise em Propriedade Industrial	464001	Tecnologista em Propriedade Industrial	NS	138
30204	Carreira de Suporte em Planejamento, Gestão e Infraestrutura em Propriedade Industrial	467001	Técnico em Planejamento, Gestão e Infraestrutura em Propriedade Industrial	NI	209						
25000	Carreira da Previdência, da Saúde e do Trabalho - CPST	422203	Agente Administrativo	NI	750	98000	Plano Geral de Cargos do Poder Executivo - PGPE	480042	Analista Técnico-Administrativo	NS	500
<b>TOTAL</b>					<b>1.089</b>	<b>TOTAL</b>					<b>638</b>

Apresentação: 11/04/2024 09:56:00.000 - MESA

PL n.1213/2024

\* C D 2 4 3 1 7 8 9 0 4 9 0 0 \*



Brasília, 26 de Março de 2024

Senhor Presidente da República,

1. Submeto a sua apreciação a presente minuta de Projeto de Lei que dispõe sobre a criação das Carreiras de Especialista em Indigenismo, de Técnico em Indigenismo e de Tecnologia da Informação; define o órgão supervisor e altera a remuneração do cargo de Analista Técnico de Políticas Sociais, da Carreira de Desenvolvimento de Políticas Sociais; altera a remuneração das Carreiras e do Plano Especial de Cargos da Agência Nacional de Mineração; majora a remuneração dos cargos da Carreira Policial Federal e do cargo de Policial Rodoviário Federal, da Carreira de Policial Rodoviário Federal; cria a Polícia Penal Federal, transforma o cargo de Agente Federal de Execução Penal, integrante da carreira de Agente Federal de Execução Penal no cargo de Policial Penal Federal da Carreira de Policial Penal Federal, e majora a remuneração do cargo de Especialista Federal em Assistência à Execução Penal da carreira de Especialista Federal em Assistência à Execução Penal, e do cargo de Técnico Federal de Apoio à Execução Penal da Carreira de Técnico Federal de Apoio à Execução Penal; cria a Gratificação Temporária de Proteção e Defesa Civil - GPDEC; transforma cargos efetivos vagos em outros cargos efetivos vagos do Plano de Carreiras e Cargos do Instituto Nacional de Propriedade Industrial - INPI; transforma cargos efetivos vagos da Carreira da Previdência, da Saúde e do Trabalho - CPST em outros cargos vagos do Plano Geral de Cargos do Poder Executivo - PGPE; extingue a gratificação prevista no Anexo IX da Lei nº 8.460, de 17 de setembro de 1992; prevê dispositivo para que servidores optantes pela Estrutura Remuneratória de Cargos Específicos - ERCE possam permanecer nessa condição após futuras reestruturações administrativas; inclui órgão e entidade no rol das instituições integrantes do Plano de Carreiras para a área de Ciência e Tecnologia da Administração Federal Direta, das Autarquias e das Fundações Federais; altera a Lei nº 11.907, de 2 de fevereiro de 2009, que institui a Gratificação Temporária de Atividade em Escola de Governo - GAEG; inclui novos sistemas estruturadores na relação daqueles cujos servidores em efetivo exercício possam perceber a Gratificação Temporária das Unidades dos Sistemas Estruturadores da Administração Pública Federal – GSISTE; prorroga o prazo de alocação de Funções Gratificadas - FG na Receita Federal do Brasil - RFB; altera a Lei nº 14.600, de 19 de junho de 2023, para sanar possíveis impedimentos do usufruto dos serviços compartilhados do Ministério da Gestão e da Inovação em Serviços Públicos - MGI pelo Ministério do Turismo - MTur.

2. O conjunto de medidas proposto visa ao aprimoramento da gestão das carreiras e cargos dos órgãos e entidades envolvidos, inclusive das estruturas remuneratórias, para tornar as carreiras e cargos mais atrativos, de forma a atrair e reter profissionais de alto nível de qualificação, bem como ao aprimoramento da gestão de órgãos e entidades.

3. A primeira medida refere-se à criação da Carreira de Especialista em Indigenismo, composta pelo cargo de nível superior de Especialista em Indigenismo, e da Carreira de Técnico em Indigenismo, composta pelo cargo de nível intermediário de Técnico em Indigenismo, a partir da reorganização dos atuais cargos de Indigenista Especializado e de Agente em Indigenismo. Os



demais cargos vagos pertencentes ao Quadro de Pessoal da Fundação Nacional dos Povos Indígenas – Funai são ainda transformados nos cargos das novas carreiras.

4. Conjuntamente à criação das carreiras, a medida propõe a criação do Plano Especial de Cargos da Funai - PECFUNAI e a organização do quadro suplementar da Funai, com idêntica remuneração. Aqueles servidores cuja investidura tenha decorrido de aprovação em concurso público serão transpostos para o PECFUNAI. Os demais, comporão o quadro suplementar, permanecendo nos mesmos planos e carreiras em que se encontravam anteriormente.

5. Estas medidas refletem o compromisso do governo em fortalecer a política indigenista, estimulando a atuação de servidores em locais de difícil acesso, por meio de estrutura remuneratória diferenciada em função das especificidades de atuação da entidade, de forma a assegurar e garantir a salvaguarda dos direitos e incremento do bem-estar dos povos indígenas.

6. A proposta prevê também a criação da Carreira de Tecnologia da Informação com a reorganização do cargo de Analista em Tecnologia da Informação, do Plano Geral de Cargos do Poder Executivo - PGPE, inclusive a majoração da remuneração e a mudança da estrutura remuneratória para subsídio a partir da vigência desta Lei, com vistas a atrair e reter profissionais da área de tecnologia da informação, além de fortalecer e consolidar a política de gestão e governança dos recursos de Tecnologia da Informação na Administração Pública Federal.

7. Outra proposição é relativa à reestruturação da Carreira de Desenvolvimento de Políticas Sociais, composta pelo cargo de Analista Técnico de Políticas Sociais, para centralizar a lotação e definir o MGI como órgão supervisor da carreira, com a possibilidade de exercício descentralizado em órgãos e entidades da administração federal que atuam com as políticas sociais. Essa medida possibilitará implementar a característica transversal a esta carreira e permitir uma melhor gestão dos servidores ocupantes desses cargos. Além disso, está prevista a majoração da remuneração do cargo em três parcelas e a alteração da composição da remuneração para subsídio a partir de janeiro 2025. A estrutura de classes e padrões será também alongada de três classes e treze padrões para quatro classes e vinte padrões.

8. Propõe-se, também, a reestruturação remuneratória das Carreiras e do Plano Especial de Cargos da Agência Nacional de Mineração - ANM. Esta medida irá equiparar a remuneração atual dos servidores da ANM à remuneração dos servidores das demais Agências Reguladoras, por meio da alteração da estrutura remuneratória atual dos cargos das carreiras para subsídio, e da equivalência de valores da remuneração dos cargos do Plano Especial de Cargos da ANM com a dos cargos dos Planos das demais Agências Reguladoras. A reestruturação das Carreiras e do Plano de Cargos da ANM permitirá a isonomia de tratamento entre Carreiras e Cargos da ANM e daqueles das outras Agências Reguladoras.

9. Neste conjunto de medidas, ora apresentadas, está também a majoração remuneratória dos cargos da Carreira Policial Federal e do cargo de Policial Rodoviário Federal. A majoração remuneratória está prevista em três parcelas: 1º de agosto de 2024, 1º de maio de 2025 e 1º de maio de 2026. Objetiva a recomposição salarial dos cargos da Carreira Policial Federal, e, no caso da Carreira de Policial Rodoviário Federal, a redução da diferença salarial com outras carreiras policiais da União.

10. Outro importante assunto contemplado na proposta se relaciona à instituição da Polícia Penal Federal, na forma preconizada pela Emenda Constitucional – EC nº 104, de 4 de dezembro de 2019. Esse mandamento constitucional alterou o inciso XIV do caput do art. 21, o § 4º do art. 32 e o art. 144 da Constituição Federal, para criar as polícias penais federal, estaduais e distrital. Está sendo prevista a transformação do atual cargo de Agente Federal de Execução Penal da carreira de Agente Federal de Execução Penal, no cargo de Policial Penal Federal da Carreira de Policial Penal Federal. Concomitantemente, propõe-se a mudança do requisito de escolaridade de ingresso no



cargo de nível médio para superior para novos ingressos. Há ainda a previsão de majoração da remuneração do cargo em três parcelas: 1º de agosto de 2024, 1º de maio de 2025 e 1º de maio de 2026, bem como a alteração da composição da remuneração para subsídio.

11. Ainda no âmbito da área penal federal, com o objetivo de recomposição salarial dos demais cargos, propõe-se a majoração da remuneração do cargo de Especialista Federal em Assistência à Execução Penal da carreira de Especialista Federal em Assistência à Execução Penal, e do cargo de Técnico Federal de Apoio à Execução Penal da Carreira de Técnico Federal de Apoio à Execução Penal. A majoração remuneratória está prevista em três parcelas: 1º de agosto de 2024, 1º de maio de 2025 e 1º de maio de 2026.

12. Está sendo proposta também a criação da Gratificação Temporária de Proteção e Defesa Civil - GPDEC, destinada aos servidores em exercício na Secretaria Nacional de Proteção e Defesa Civil - Sedec, pertencente à estrutura do Ministério da Integração e do Desenvolvimento Regional – MIDR. A criação da GPDEC tem por objetivo atrair e reter profissionais com nível de qualificação compatível com a natureza e o grau de complexidade das atribuições relacionadas à gestão de riscos e de desastres para aquela Secretaria. A GPDEC terá valores diferentes relacionados aos cargos de nível superior e de nível intermediário.

13. Neste projeto propõe-se outra medida na qual haverá economia de despesas, uma vez que o impacto orçamentário será negativo. Trata-se de transformações de cargos: (i) do quadro de pessoal do Instituto Nacional da Propriedade Industrial - INPI, onde estão sendo transformados 130 cargos vagos de nível intermediário de Técnico em Propriedade Industrial e 209 cargos vagos de nível intermediário de Técnico em Planejamento, Gestão e Infraestrutura em Propriedade Industrial perfazendo um total de R\$ 32.923.446, em 138 cargos de nível superior de Tecnologista em Propriedade Industrial, do Plano de Carreiras e Cargos do INPI, mais alinhados às necessidades da Instituição, perfazendo um total de R\$ 26.042.658; e (ii) de 750 cargos efetivos vagos de nível intermediário de Agente Administrativo da CPST, perfazendo um total de R\$ 53.303.152 em 500 cargos efetivos de nível superior de Analista-Técnico Administrativo do PGPE, perfazendo um total de R\$ 53.081.312.

14. Outra medida proposta refere-se à revogação do Anexo IX da Lei nº 8.460, de 17 de setembro de 1992, que traz a tabela de valores de gratificação concedida somente a cargos específicos de planos diversos, como os de Químico, Farmacêutico e Engenheiro Agrônomo. Cabe esclarecer que não haverá perda salarial para os servidores, tendo em vista que passarão a receber o valor na forma de Vantagem Pessoal Nominalmente Identificada - VPNI, a ser absorvida por ocasião da reestruturação de sua tabela remuneratória, concessão de reajustes ou vantagem de qualquer natureza. Não haverá impacto orçamentário.

15. A proposta também contempla a inclusão de dispositivo na Lei nº 12.277, de 30 de junho de 2010, que institui a ERCE para os cargos efetivos de Engenheiro, Arquiteto, Economista, Estatístico e Geólogo, de planos de cargos diversos. A medida objetiva prever que servidores optantes por essa estrutura remuneratória possam permanecer nessa condição após futuras reestruturações administrativas. Não haverá impacto orçamentário.

16. A proposta de Projeto de Lei pretende, ainda, (i) incluir no Plano de Carreiras para a área de Ciência e Tecnologia da Administração Federal Direta, das Autarquias e das Fundações Federais, o Centro Tecnológico da Marinha no Rio de Janeiro - CTMRJ e o Instituto Nacional de Tecnologia da Informação - ITI, autarquia vinculada à Casa Civil da Presidência da República. Não haverá impacto orçamentário.

17. Quanto a alteração da Lei nº 11.907, de 2 de fevereiro de 2009, justifica-se que a medida está relacionada ao incentivo dado aos servidores que atuam na qualificação da força de trabalho na Escola Superior da Advocacia-Geral da União Ministro Victor Nunes Leal. A medida



não acarretará impacto orçamentário, tendo em vista que não haverá aumento do quantitativo máximo de gratificações estabelecido na lei. Ato deste Ministério providenciará o remanejamento de gratificações necessárias ao atendimento das demandas da Escola Superior da AGU.

18. A proposta em tela apresenta, além disso, a inclusão do Sistema de Coordenação da Governança e Supervisão Ministerial das Empresas Estatais - SISEST e do Sistema de Gestão de Parcerias da União - SIGPAR no rol de sistemas estruturadores relacionados na Lei nº 11.356, de 19 de outubro de 2006, que dispõe sobre a criação e concessão da Gratificação Temporária dos Órgãos Centrais - Gsiste. Com essa medida, os servidores em exercício nas unidades desses sistemas estruturadores poderão perceber a Gsiste. Do mesmo modo que a medida anterior, a implantação dessa medida não gera impacto orçamentário, tendo em vista que não haverá aumento do quantitativo máximo de gratificações estabelecido em lei.

19. Adicionalmente, propõe-se a prorrogação até 31 de março de 2025 das Funções Gratificadas - FG alocadas na Receita Federal do Brasil - RFB, prazo em que as respectivas funções deverão ser transformadas em FCE. Tendo em vista que as funções em tela já se encontram remanejadas e ocupadas no âmbito da RFB e a prorrogação do prazo das referidas funções não implica em impacto orçamentário, dado que os recursos necessários para o atendimento da demanda encontram-se previstos em programação orçamentária específica do órgão.

20. Como medida de racionalização administrativa de serviços, sem impacto orçamentário, tornou-se necessária a alteração do texto do § 8º do art. 50 da Lei nº 14.600, de 19 de junho de 2023, para sanar possíveis impedimentos do usufruto dos serviços compartilhados do MGI pelo Ministério do Turismo, tendo em vista que a redação atual deste dispositivo veda que os arranjos colaborativos ou modelos centralizados sejam aplicados à pasta do Turismo. A referida proposta não acarretará aumento de despesas.

21. Com base nos cálculos realizados, tem-se que o impacto orçamentário da proposta nos exercícios de 2024, 2025 e 2026 será, respectivamente, de R\$ 38.799.371, de R\$ 57.368.713, e de R\$ 75.938.057, para a criação das novas carreiras Indigenistas, do PECFUNAI e para a organização do quadro suplementar da Funai; de R\$ 48.058.476, de R\$ 54.227.225, e de R\$ 60.395.953, para a criação da Carreira de Tecnologia da Informação; de R\$ 12.794.991, de R\$ 22.237.281, e de R\$ 31.811.987, para a reestruturação da carreira de Desenvolvimento de Políticas Sociais; de R\$ 33.629.302, de R\$ 56.751.175, e de R\$ 79.489.379, para reestruturação das Carreiras e do Plano de Cargos da ANM; de R\$ 96.867.072, de R\$ 453.234.356, e de R\$ 1.240.059.484, para a majoração remuneratória da Carreira Policial Federal; de R\$ 67.083.269, de R\$ 318.086.498, e de R\$ 937.874.143, para a majoração remuneratória da Carreira de Policial Rodoviário Federal; de R\$ 12.986.134, de R\$ 45.367.647, e de R\$ 70.208.465, para criação da Carreira de Policial Penal Federal; de R\$ 625.055, de R\$ 3.145.890, e de R\$ 5.483.555, para a majoração remuneratória da Carreira de Especialista Federal em Assistência à Execução Penal, e da Carreira de Técnico Federal de Apoio à Execução Penal; e de R\$ 5.986.397, por ano, para criação da GPDEC.

22. Cabe registrar a premência da adoção das propostas, com vistas a assegurar, com a maior celeridade possível: (i) o adequado funcionamento de órgãos e entidades do Poder Executivo federal, com a reestruturação de carreiras mais alinhadas às necessidades da Administração, que poderão promover a racionalização dos serviços e maior eficiência no atendimento ao cidadão; (ii) os efeitos remuneratórios a partir da perda da eficácia da MPV nº 1.203, de 2023, e a partir de 1º de agosto de 2024, para a majoração da remuneração de algumas carreiras já citadas; (iii) a existência de cargos efetivos vagos mais ajustados às demandas da Administração; (iv) a disponibilidade de servidores com perfil de alta capacidade técnica e operacional no Sistema Nacional de Defesa Civil, com vistas a atender às demandas das situações de emergência e calamidade pública; e (v) a continuidade na alocação de Funções Gratificadas na Receita Federal do Brasil, cujo prazo se expira



em 31 de março de 2024.

23. Por fim, tendo em vista a necessidade de garantir a continuidade das disposições já tratadas na Medida Provisória nº 1.203, de 2023, em tramitação no Congresso Nacional, que, no entanto, por decisão desta Pasta, será revogada, e ainda, pelos motivos acima expostos, solicito que a presente proposta de projeto de lei seja encaminhada ao Congresso Nacional em regime de urgência.

24. São essas, Senhor Presidente, as razões que me levam a submeter à sua apreciação, a anexa proposta de Projeto de Lei, com sugestão de encaminhamento em regime de urgência.

Respeitosamente,

*Assinado eletronicamente por: Esther Dweck*

