

PROJETO DE LEI COMPLEMENTAR

Institui regime fiscal sustentável para garantir a estabilidade macroeconômica do País e criar as condições adequadas ao crescimento socioeconômico, nos termos do disposto no art. 6º da Emenda à Constituição nº 126, de 21 de dezembro de 2022.

O CONGRESSO NACIONAL decreta:

CAPÍTULO I DISPOSIÇÕES PRELIMINARES

Art. 1º Fica instituído regime fiscal sustentável, no âmbito dos Orçamentos Fiscal e da Seguridade Social da União, para garantir a estabilidade macroeconômica do País e criar as condições adequadas ao crescimento socioeconômico, nos termos do disposto no art. 6º da Emenda à Constituição nº 126, de 21 de dezembro de 2022.

Parágrafo único. O disposto nesta Lei Complementar não afasta as limitações e as condicionantes para geração de despesa e renúncia de receita estabelecidas pela Lei Complementar nº 101, de 4 de maio de 2000, observadas as disposições da Lei de Diretrizes Orçamentárias, inclusive em relação aos efeitos das renúncias de receita sobre a sustentabilidade do regime fiscal instituído nesta Lei Complementar.

CAPÍTULO II DAS METAS E DOS INTERVALOS DE TOLERÂNCIA

Art. 2º O Projeto de Lei de Diretrizes Orçamentárias conterá Anexo de Metas Fiscais que incluirá, para o exercício a que se referir e para os três exercícios seguintes, em valores correntes e constantes:

I - metas anuais para o resultado primário do Governo Central para os Orçamentos Fiscal e da Seguridade Social da União;



II - intervalos de tolerância para as metas de que trata o inciso I; e

III - marco fiscal de médio prazo, com projeções para os principais agregados fiscais que compõem os cenários de referência.

§ 1º O Anexo de Metas Fiscais que acompanhar o Projeto de Lei de Diretrizes Orçamentárias evidenciará, no período de dez anos, o efeito esperado das metas de que trata o inciso I do **caput** sobre a trajetória da dívida pública.

§ 2º A Lei de Diretrizes Orçamentárias definirá a meta de resultado primário do Governo Central para o exercício a que se referir e a projeção para os três anos seguintes.

§ 3º No Projeto de Lei de Diretrizes Orçamentárias encaminhado no primeiro ano da legislatura, o Anexo de Metas Fiscais estabelecerá critérios para a variação da despesa primária definidos com base no mecanismo previsto no art. 4º.

CAPÍTULO III

DOS LIMITES INDIVIDUALIZADOS E DO MECANISMO DE CRESCIMENTO REAL

Art. 3º Ficam estabelecidos, para cada exercício a partir de 2024, observado o disposto nos art. 4º e art. 5º, limites individualizados para o montante global das dotações orçamentárias relativas a despesas primárias:

I - do Poder Executivo federal;

II - do Supremo Tribunal Federal, do Superior Tribunal de Justiça, do Conselho Nacional de Justiça, da Justiça do Trabalho, da Justiça Federal, da Justiça Militar da União, da Justiça Eleitoral e da Justiça do Distrito Federal e dos Territórios, no âmbito do Poder Judiciário;

III - do Senado Federal, da Câmara dos Deputados e do Tribunal de Contas da União, no âmbito do Poder Legislativo;

IV - do Ministério Público da União e do Conselho Nacional do Ministério Público; e

V - da Defensoria Pública da União.

§ 1º Cada um dos limites a que se refere o **caput** equivalerá:

I - para o exercício de 2024, às dotações orçamentárias primárias constantes do autógrafo do Projeto de Lei do Congresso Nacional nº 32, de 2022, relativas ao respectivo Poder ou órgão mencionado no **caput**, excluídas as dotações correspondentes às despesas de que trata o § 2º, corrigidas nos termos do disposto no art. 4º; e

II - para os exercícios posteriores, ao valor do limite referente ao exercício imediatamente anterior, corrigido nos termos do disposto no art. 4º, sendo que as alterações nas dotações orçamentárias realizadas para atender às situações previstas no inciso II do § 3º do art. 4º e no **caput** do art. 5º não deverão ser incluídas para a definição do limite do exercício subsequente.



§ 2º Não se incluem na base de cálculo e nos limites estabelecidos neste artigo:

I - as transferências constitucionais estabelecidas no § 1º do art. 20, no inciso III do parágrafo único do art. 146, no § 5º do art. 153, no art. 157, nos incisos I e II do **caput** art. 158, no art. 159 e no § 6º do art. 212, as despesas referentes ao inciso XIV do **caput** do art. 21, todos da Constituição, e as complementações de que tratam os incisos V e VII do **caput** do art. 60 do Ato das Disposições Constitucionais Transitórias;

II - as complementações de que tratam os incisos IV e V do **caput** do art. 212-A da Constituição;

III - os créditos extraordinários a que se refere o § 3º do art. 167 da Constituição;

IV - as transferências aos fundos de saúde dos Estados, do Distrito Federal e dos Municípios, na forma de assistência financeira complementar para cumprimento dos pisos nacionais salariais para o enfermeiro, o técnico de enfermagem, o auxiliar de enfermagem e a parteira, de acordo com o disposto nos § 12, § 13, § 14 e § 15 do art. 198 da Constituição;

V - as despesas com projetos socioambientais ou relativos às mudanças climáticas custeadas com recursos de doações, e as despesas com projetos custeados com recursos decorrentes de acordos judiciais ou extrajudiciais firmados em decorrência de desastres ambientais;

VI - as despesas das universidades públicas federais, das empresas públicas da União prestadoras de serviços para hospitais universitários federais e das instituições federais de educação, ciência e tecnologia, vinculadas ao Ministério da Educação, e demais instituições científicas, tecnológicas e de inovação custeadas com receitas próprias, de doações ou de convênios, contratos ou outras fontes, celebrados com os demais entes federativos ou entidades privadas;

VII - as despesas custeadas com recursos oriundos de transferências dos demais entes federativos para a União destinados à execução direta de obras e serviços de engenharia;

VIII - as despesas para cumprimento do disposto no § 20 do art. 100 da Constituição, no § 3º do art. 107-A do Ato das Disposições Constitucionais Transitórias e a atualização monetária dos precatórios inscritos no exercício;

IX - as despesas para cumprimento do disposto no art. 4º da Emenda à Constituição nº 114, de 16 de dezembro de 2021;

X - as despesas não recorrentes da Justiça Eleitoral com a realização de eleições;

XI - as despesas com aumento de capital de empresas estatais não financeiras e não dependentes;

XII - as transferências legais estabelecidas nas alíneas "a" e "b" do inciso II do **caput** do art. 39 da Lei nº 11.284, de 2 de março de 2006, e no art. 17 da Lei nº 13.240, de 30 de dezembro de 2015; e



XIII - as despesas relativas à cobrança pela gestão de recursos hídricos da Agência Nacional de Águas e Saneamento Básico, nos termos do disposto na Lei nº 9.433, de 8 de janeiro de 1997, e na Lei nº 10.881, de 9 de junho de 2004.

§ 3º Os limites estabelecidos na forma prevista no inciso IV do **caput** do art. 51, no inciso XIII do **caput** do art. 52, no § 1º do art. 99, no § 3º do art. 127 e no § 3º do art. 134 da Constituição não poderão ser superiores aos estabelecidos nos termos do disposto neste artigo.

§ 4º A mensagem que encaminhar o Projeto de Lei Orçamentária Anual demonstrará os valores máximos de programação compatíveis com os limites individualizados calculados na forma prevista no § 1º.

§ 5º As despesas primárias autorizadas na Lei Orçamentária Anual e os seus respectivos créditos suplementares e especiais sujeitos aos limites de que trata este artigo não poderão exceder aos valores máximos demonstrados nos termos do disposto no § 4º.

§ 6º Para fins do disposto no **caput**, não constituem despesa orçamentária os atos praticados em atendimento ao disposto nos § 11 e § 21 do art. 100 da Constituição.

Art. 4º Os limites individualizados a que se refere o art. 3º serão corrigidos pela variação acumulada do Índice Nacional de Preços ao Consumidor Amplo - IPCA, referente ao exercício anterior a que se refere a Lei Orçamentária Anual, publicado pela Fundação Instituto Brasileiro de Geografia e Estatística - IBGE, ou de outro índice que vier a substituí-lo, considerado o valor apurado de janeiro a junho e o estimado de julho a dezembro pelo Poder Executivo na mensagem que encaminhar o Projeto de Lei Orçamentária Anual, acrescidos de mecanismo de variação real da despesa nos termos do disposto neste artigo.

§ 1º O Projeto de Lei de Diretrizes Orçamentárias encaminhado no primeiro ano da legislatura estabelecerá os critérios do mecanismo de variação real da despesa de que trata o **caput** para o exercício a que se referir e para os três seguintes, incluídos:

I - o intervalo mínimo e máximo para a variação real de que trata o **caput**;

II - a proporção máxima de variação real da despesa de cada exercício em relação à variação real da receita realizada do Governo Central nos doze meses anteriores à data de referência, observado o disposto no § 4º; e

III - a redução da proporção máxima de variação de que trata do inciso II em caso de não cumprimento do resultado primário estabelecido no limite inferior do intervalo de tolerância de que trata o inciso II do **caput** do art. 2º.

§ 2º Para os fins deste artigo, será considerada a receita, na forma a ser regulamentada em ato do Ministro de Estado da Fazenda, resultante da receita primária total do Governo Central, deduzidos os seguintes itens:

I - receitas primárias de concessões e permissões;

II - receitas primárias de dividendos e participações;



III - receitas primárias de exploração de recursos naturais; e

IV - transferências legais e constitucionais por repartição de receitas primárias, descontadas as decorrentes das receitas de que tratam os incisos I a III.

§ 3º A fixação dos critérios do mecanismo de variação real da despesa de que trata o § 1º considerará a diferença entre o resultado primário do Governo Central, apurado pelo Banco Central do Brasil, do exercício anterior a que se refere a Lei Orçamentária Anual, e o limite inferior do intervalo de tolerância, em valor nominal, estabelecido na respectiva Lei de Diretrizes Orçamentárias, de forma que:

I - se o resultado primário do Governo Central apurado for maior ou igual ao limite inferior do intervalo de tolerância de que trata o inciso II do **caput** do art. 2º, a variação real das despesas do exercício seguinte poderá ser de até o limite previsto no inciso II do § 1º deste artigo; e

II - se o resultado primário do Governo Central apurado for menor que o limite inferior do intervalo de tolerância de que trata o inciso II do **caput** do art. 2º, a variação real das despesas do exercício seguinte deverá ser igual ou inferior ao estabelecido no inciso III do § 1º deste artigo.

§ 4º A variação real da receita a que se refere o § 2º considerará os valores acumulados no período de doze meses encerrados em junho do exercício anterior a que se refere a Lei Orçamentária Anual, descontados da variação acumulada do IPCA, publicado pelo IBGE, ou de outro índice que vier a substituí-lo, apurada no mesmo período.

§ 5º O resultado da diferença aferida entre a estimativa de índice referida no **caput** e o valor efetivamente apurado será calculado pelo Poder Executivo, para fins de definição da base de cálculo dos respectivos limites do exercício seguinte, e a base ajustada será comunicada aos demais Poderes, ao Ministério Público da União e à Defensoria Pública da União por ocasião da elaboração do Projeto de Lei Orçamentária.

CAPÍTULO IV DOS INVESTIMENTOS

Art. 5º Caso o resultado primário do Governo Central exceda ao limite superior do intervalo de tolerância de que trata o inciso II do **caput** do art. 2º, o Poder Executivo federal poderá ampliar as dotações orçamentárias, para o exercício subsequente, em valor equivalente a até o montante excedente, hipótese em que as despesas ampliadas não serão computadas na meta de resultado primário prevista no art. 2º.

§ 1º Na hipótese de ampliação das dotações em decorrência do disposto no **caput**, os respectivos valores serão destinados a investimentos, estabelecidos nos termos do disposto no art. 6º.

§ 2º O aumento de dotações de que trata o § 1º não será contabilizado no valor mínimo de que trata o art. 6º.

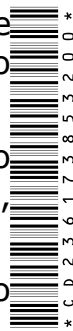

§ 3º A ampliação referente ao valor previsto no **caput** poderá ser autorizada na Lei Orçamentária Anual mediante abertura de crédito suplementar, nos termos do disposto no § 8º do art. 165 da Constituição, e observado o disposto na respectiva Lei de Diretrizes Orçamentárias.

Art. 6º A programação destinada a investimentos constante do Projeto e da Lei Orçamentária Anual não será inferior ao montante dos investimentos programados na Lei nº 14.535, de 17 de janeiro de 2023.

§ 1º Os investimentos a que se refere o **caput** correspondem, no exercício de 2023:

I - àqueles classificados nos termos do disposto no inciso IV do § 2º do art. 7º da Lei nº 14.436, de 9 de agosto de 2022; e

II - àqueles classificados nos termos do disposto no inciso V do § 2º do art. 7º da Lei nº 14.436, de 2022, quando a despesa se destinar a programas habitacionais que incluam em seus objetivos a provisão subsidiada ou financiada de unidades habitacionais novas ou usadas em áreas urbanas ou rurais.

§ 2º Para fins de apuração do montante mínimo estabelecido no **caput**, vigorarão nos exercícios subsequentes as mesmas classificações indicadas no § 1º ou outras que eventualmente venham a substituí-las.

§ 3º Para os exercícios posteriores, o montante previsto no **caput** corresponderá ao valor do limite referente ao exercício imediatamente anterior, corrigido pela variação do IPCA, nos termos do disposto no **caput** e no § 5º do art. 4º.

CAPÍTULO V DISPOSIÇÕES FINAIS E TRANSITÓRIAS

Art. 7º A Lei Complementar nº 101, de 2000, passa a vigorar com as seguintes alterações:

“Art.

4º
.....
.....
.....

§ 5º O disposto no § 1º não se aplicará à União.” (NR)

“Art. 9º-A Na hipótese de ser verificado, no âmbito da União, que, ao final dos meses de março, junho e setembro, a estimativa de receitas ou despesas poderá não comportar o cumprimento da meta de resultado primário estabelecida no Anexo de Metas Fiscais da lei de diretrizes orçamentárias, os Poderes Executivo, Legislativo e Judiciário da União, o Ministério Público da União e a Defensoria Pública da União:



I - poderão promover, por ato próprio e nos montantes necessários, nos trinta dias subsequentes, limitação de empenho e movimentação financeira, segundo os critérios fixados pela lei de diretrizes orçamentárias; e

II - não ampliarão o montante global:

a) dos limites de empenho; e

b) dos cronogramas e limites de pagamentos das despesas primárias.

§ 1º No caso de revisão da limitação de empenho e movimentação financeira proposta, a recomposição das dotações cujos empenhos tenham sido limitados será dada de forma proporcional às reduções efetivadas.

§ 2º Não serão objeto de limitação as despesas que constituam obrigações constitucionais e legais da União inclusive aquelas destinadas ao pagamento do serviço da dívida, e as ressalvadas pela lei de diretrizes orçamentárias.

§ 3º Até o final do mês de fevereiro, o Poder Executivo avaliará o cumprimento das metas de resultado primário, relativas ao exercício imediatamente anterior, em audiência pública na Comissão referida no § 1º do art. 166 da Constituição.

§ 4º Caso a meta de resultado primário não seja cumprida, o Presidente da República encaminhará mensagem ao Congresso Nacional, até 31 de maio do exercício seguinte, com as razões do descumprimento e as medidas de correção.

§ 5º No prazo de noventa dias após o encerramento de cada semestre, o Banco Central do Brasil apresentará, em reunião conjunta das comissões temáticas pertinentes do Congresso Nacional, avaliação do cumprimento dos objetivos e das metas das políticas monetária, creditícia e cambial, de forma a evidenciar o impacto e o custo fiscal de suas operações e os resultados demonstrados nos balanços.

§ 6º O descumprimento da meta de que trata o **caput** não configura infração a esta Lei Complementar.

§ 7º Em caso de limitação de empenho e movimentação financeira realizada pelo Poder Executivo, este indicará o montante passível de limitação pelos Poderes Legislativo e Judiciário, pelo Ministério Público da União e pela Defensoria Pública da União.

§ 8º A verificação de que trata o **caput** se dará nos termos da lei de diretrizes orçamentárias e poderá, excepcionalmente, ser feita independentemente dos prazos previstos no **caput** por meio de relatório extemporâneo.

§ 9º O disposto no art. 9º não se aplica à União." (NR)

Art. 8º Para o exercício financeiro de 2023, os limites individualizados para as despesas com impacto primário e demais operações que afetam o resultado primário, bem como suas respectivas exceções, corresponderão àqueles vigentes quando da aprovação da Lei nº 14.535, de 2023, relativas ao respectivo Poder ou órgão.

§ 1º É vedada a abertura de crédito suplementar ou especial que exceda ao limite total autorizado de despesa primária sujeita aos limites de que trata este artigo.

§ 2º Para fins de verificação do cumprimento dos limites de que trata este artigo, serão consideradas as despesas primárias pagas, incluídos os restos a pagar pagos e as demais operações que afetem o resultado primário no exercício.

Art. 9º Para os exercícios de 2024 a 2027:

I - o intervalo de crescimento real da despesa a que se refere o inciso I do § 1º do art. 4º observará limite máximo de 2,5% a.a. (dois inteiros e cinco décimos por cento ao ano) e limite mínimo de 0,6% a.a. (seis décimos por cento ao ano);

II - o crescimento real da despesa previsto no **caput** do art. 4º será cumulativo e limitado a 70% (setenta por cento) da variação real da receita apurada na forma prevista nos § 2º e § 4º do art. 4º; e

III - o intervalo de tolerância de que trata o inciso II do **caput** do art. 2º será convertido em valores correntes, de menos 0,25 p.p. (vinte e cinco centésimos ponto percentual) e de mais 0,25 p.p. (vinte e cinco centésimos ponto percentual) do Produto Interno Bruto previsto no respectivo Projeto de Lei de Diretrizes Orçamentárias.

Parágrafo único. O limite de que trata o inciso II do **caput** será de 50% (cinquenta por cento) na hipótese prevista no inciso II do § 3º do art. 4º.

Art. 10. Para os exercícios de 2025 a 2028, as dotações orçamentárias a que se refere o **caput** do art. 5º ficam limitadas até o montante de R\$ 25.000.000.000,00 (vinte e cinco bilhões de reais), corrigido pela variação acumulada do IPCA ou de outro índice que vier a substituí-lo, calculada entre janeiro de 2023 a dezembro do exercício anterior a que se referir a Lei Orçamentária Anual.

Parágrafo único. Para o cálculo da variação do índice de que trata o **caput**, será considerado o valor já apurado e a estimativa contida na mensagem que encaminhar o Projeto de Lei Orçamentária Anual.

Art. 11. Fica revogado o § 5º do art. 9º da Lei Complementar nº 101, de 2000.

Art. 12. Esta Lei Complementar entra em vigor:

I - em 1º de janeiro de 2024, quanto aos art. 7º e art. 11; e

II - na data de sua publicação, quanto aos demais dispositivos.

Brasília,



Brasília, 17 de Abril de 2023

Senhor Presidente da República,

1. Submetemos à consideração do Senhor minuta de Projeto de Lei Complementar que institui regime fiscal sustentável, no âmbito dos Orçamentos Fiscal e da Seguridade Social da União, com vistas a garantir a estabilidade macroeconômica do País e criar as condições adequadas ao crescimento socioeconômico, nos termos do art. 6º da Emenda Constitucional nº 126, de 21 de dezembro de 2022.
2. O regime proposto traz inovações importantes com relação ao arcabouço fiscal vigente, na medida em que possibilita adequar o orçamento federal para atender relevantes políticas sociais e de investimento público, sem, contudo, perder de vista a responsabilidade fiscal, já que atrela a possibilidade de crescimento das despesas à evolução das receitas.
3. Inicialmente, a proposta traz alterações importantes a serem consideradas no conjunto de informações constantes do Anexo de Metas Fiscais do projeto de lei de diretrizes orçamentárias de cada ano. A primeira diz respeito ao horizonte de estimativas de metas anuais para o resultado primário do Governo Central, ao qual se acresce um ano, passando a incluir, portanto, além do exercício a que se refere, os três exercícios subsequentes. O mencionado anexo também deverá incorporar um marco fiscal de médio prazo contendo projeções para os principais agregados fiscais que compõem os cenários de referência. Espera-se, assim, contribuir para o aperfeiçoamento da capacidade de planejamento fiscal do Governo Central e aproximar o Brasil das boas práticas internacionais sobre a matéria. Outra inovação se refere às metas anuais de resultado primário, que passam a contar com intervalos de tolerância que servirão de base para alguns direcionamentos previstos no arcabouço proposto, os quais serão detalhados na sequência.
4. Os limites individualizados anuais para as despesas dos Poderes e de seus órgãos passam a considerar as dotações orçamentárias, excluindo-se, portanto, os restos a pagar e as demais operações que afetam o resultado primário. O principal objetivo dessa mudança é facilitar a gestão orçamentária, sobretudo com relação à compatibilidade dos limites do regime fiscal sustentável aos créditos efetivados no decorrer do exercício. A base para apuração do limite de despesa também muda, passando a ser o conjunto de dotações orçamentárias aprovadas pelo Congresso Nacional na forma do Autógrafo do qual derivou a Lei Orçamentária de 2023, que passam a ser corrigidas nos termos da proposta de Lei Complementar.
5. A principal inovação em relação à regra de limite de despesas vigente diz respeito aos critérios de correção real desse agregado em cada ano. O novo regime prevê que o crescimento real das despesas precisa estar limitado a determinado percentual do crescimento real apurado das receitas, de forma a garantir o financiamento adequado das políticas públicas. Esse percentual deverá ser ajustado a depender do alcance da meta de resultado primário, sendo reduzido quando o resultado apurado no ano anterior ficar abaixo do intervalo de tolerância da meta. Além disso, passam a existir limites inferiores e superiores de crescimento da despesa independentemente do



crescimento da receita. A ideia desses limites é evitar, no caso do patamar inferior, que a despesa tenha que ser reduzida nos períodos de recessão, quando a arrecadação diminui; e permitir, no caso do patamar superior, que o Governo consiga guardar recursos importantes para abatimento do endividamento público, nos momentos de crescimento mais forte da economia e da arrecadação. Agrega-se, assim, um importante elemento anticíclico ao arcabouço proposto.

6. A forma de correção inflacionária do limite de despesas segue basicamente o disposto na regra vigente, ou seja, usa a inflação do ano anterior ao da lei orçamentária de referência, sendo agora considerado o valor apurado de janeiro a junho e o estimado de julho a dezembro pelo Poder Executivo na Mensagem que encaminha o projeto de lei orçamentária anual. Eventual diferença aferida entre a estimativa do índice de inflação e a sua efetiva apuração será calculada pelo Poder Executivo para fins de definição da base de cálculo dos respectivos limites do projeto de lei orçamentária seguinte.

7. Cumpre-nos chamar atenção para o conceito de receita a ser utilizado para o cálculo da variação possível de despesa. Primeiramente, cabe destacar que se trata da receita realizada nos doze meses terminados em junho do ano de elaboração do projeto de lei orçamentária, o que evita a possibilidade de crescimento de despesa com base em estimativas de receitas que podem ser otimistas. Além disso, propõe-se um conceito de receita mais estável, que exclui linhas de arrecadação mais voláteis, como “Concessões e Permissões”, “Exploração de Recursos Naturais” e “Dividendos e Participações”. A motivação é garantir que as despesas primárias do Governo Central, na sua grande maioria permanentes e obrigatórias, sejam financiadas por receitas de caráter mais recorrente, como as provenientes de tributos e contribuições sociais.

8. O regime proposto também dá atenção especial aos investimentos públicos, incluindo as inversões financeiras destinadas a programas habitacionais. As programações orçamentárias destinadas a essas ações não poderão ser inferiores ao montante dos investimentos programados na lei orçamentária anual do exercício de 2023, devidamente corrigidos pela inflação a cada ano. Além disso, quando o Governo conseguir entregar um resultado primário maior que o limite superior da meta, esse excesso poderá financiar novos investimentos, sem que esse montante conte para apuração da meta de primário ou para o limite de despesa.

9. A forma de apuração da meta de resultado primário também recebe alguns aperfeiçoamentos. A avaliação atualizada das estimativas de receitas e despesas para fins de cumprimento da meta passa a ser feita no fim dos meses de março, junho e setembro, sem prejuízo das avaliações extemporâneas quando necessário. Mais importante é a mudança da lógica de contingenciamento, que passa a ser facultativo, como forma de se evitar que políticas importantes deixem de ser continuadas por conta de frustrações às vezes pontuais de receitas. Para tal fim, propõe-se a inserção do artigo 9º-A à Lei Complementar nº 101, de 4 de maio de 2000 (Lei de Responsabilidade Fiscal – LRF), prevendo novas regras para limitação de empenho e movimentação financeira. O não atingimento do limite inferior da meta, como já mencionado, leva a uma redução no crescimento real possível da despesa no ano seguinte, dada uma mesma variação real da receita. Além disso, caso a meta não seja cumprida, o Presidente da República deverá encaminhar mensagem ao Congresso Nacional, até o dia 31 de maio do exercício seguinte, com as razões do descumprimento e respectivas medidas de correção. A alteração na LRF, contudo, somente terá vigência no próximo exercício, de forma a manter a atual regimento até o encerramento do ano corrente.

10. O novo arcabouço permite também que cada novo governo defina, no ano inicial de seu mandato, os parâmetros de crescimento de despesa para os quatro anos seguintes, sendo que, para os exercícios de 2024 a 2027, são sugeridos os seguintes valores:

a) crescimento real da despesa cumulativo e limitado a 70% (setenta por cento) da variação real da receita apurada;

b) crescimento real da despesa limitado a 50% (cinquenta por cento) da variação real da receita apurada quando o resultado primário ficar abaixo do limite inferior do intervalo de tolerância da meta; e

c) limites máximo e mínimo de crescimento real da despesa de, respectivamente, 2,5% a.a. (dois inteiros e cinco décimos por cento ao ano) e 0,6% a.a. (seis décimos por cento ao ano), independente da variação da receita.

11. Para os exercícios de 2025 a 2028, é imposto um limite equivalente a R\$ 25.000.000.000,00 (vinte e cinco bilhões de reais), corrigido pela variação acumulada do Índice Nacional de Preços ao Consumidor Amplo (IPCA), para as dotações ampliadas por conta de excesso de resultado primário apurado em determinado ano.

12. Finalmente, a proposta também estabelece uma regra de despesa transitória para vigorar até o final de 2023, após a eventual sanção da proposta de lei complementar aqui encaminhada, que revoga automaticamente os artigos do atual teto de gastos. A indicação é que, para o exercício financeiro de 2023, os limites individualizados de despesa, bem como suas exceções, corresponderão àqueles vigentes quando da aprovação da Lei nº 14.535, de 17 de janeiro de 2023, relativas ao respectivo Poder ou órgão. Para esse período específico, para fins de verificação do cumprimento dos limites ainda serão consideradas as despesas primárias pagas, incluídos os restos a pagar pagos e demais operações que afetam o resultado primário no exercício.

13. Em resumo, propõe-se um novo regime fiscal que garante a sustentabilidade fiscal de médio e longo prazo (despesas crescendo menos que a receita), mas com flexibilidade para se adequar a diferentes ciclos econômicos e políticos e voltada a indução de condutas, buscando absorver o que há de fronteira nas discussões sobre regras fiscais no mundo.

14. São essas, Senhor Presidente, as razões que justificam a elaboração da presente proposta de Lei Complementar, que ora submetemos à sua elevada consideração.

Respeitosamente,

Assinado eletronicamente por: Gabriel Muricca Galipolo, Simone Nassar Tebet

