



**CÂMARA DOS DEPUTADOS**

## **PROJETO DE LEI N.º 2.138, DE 2022** **(Do Sr. Zé Silva)**

Altera a Lei nº 7.990, de 28 de dezembro de 1989, para que União, Estados, Distrito Federal e Municípios gastem os recursos oriundos da CFEM - Compensação Financeira pela Exploração Mineral, em despesas de capital visando à modificação de sua base econômica produtiva.

**DESPACHO:**

APENSE-SE À(AO) PL-840/2022.

**APRECIÇÃO:**

Proposição Sujeita à Apreciação Conclusiva pelas Comissões - Art. 24 II

**PUBLICAÇÃO INICIAL**

Art. 137, caput - RICD

**PROJETO DE LEI Nº           , DE 2022**  
(Do Sr. ZÉ SILVA)

Altera a Lei nº 7.990, de 28 de dezembro de 1989, para que União, Estados, Distrito Federal e Municípios gastem os recursos oriundos da CFEM - Compensação Financeira pela Exploração Mineral, em despesas de capital visando à modificação de sua base econômica produtiva.

O Congresso Nacional decreta:

Art. 1º O art. 8º da Lei nº 7.990, de 28 de dezembro de 1989, Institui, para os Estados, Distrito Federal e Municípios, compensação financeira pelo resultado da exploração de petróleo ou gás natural, de recursos hídricos para fins de geração de energia elétrica, de recursos minerais em seus respectivos territórios, plataformas continental, mar territorial ou zona econômica exclusiva, fica acrescido do seguinte §3º:

“Art. 8º .....  
.....

*§3º Os recursos da CFEM - Compensação Financeira pela Exploração Mineral ficam excluídos da vedação constante do caput e devendo ser estritamente vinculados a despesas de capital que visem à modificação da base econômica produtiva dos entes federados que as recebam.” (NR)*

Art. 2º Os recursos originários da CFEM - Compensação Financeira pela Exploração Mineral que estiverem sendo utilizados para capitalização de fundos de previdência poderão permanecer vinculados a esta finalidade por 10 (dez) exercícios financeiros, sendo desde já vedado o aumento dos valores já destinados a essa finalidade.

Art. 3º Esta Lei entra em vigor na data de sua publicação.

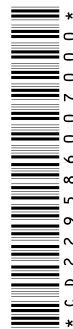

## JUSTIFICAÇÃO

Um dos temas mais comentados recentemente foi o mau uso do dinheiro da CFEM – Compensação Financeira pela Exploração Mineral na contratação de shows por diversas Prefeituras brasileiras.

A CFEM é um dos diversos royalties (preço público) cujo pagamento é realizado pelas empresas que exploram recursos naturais da União, sendo sua arrecadação transferida por esta a Estados, Distrito Federal e Municípios (art. 20, §1º, CF), podendo também por ela ser utilizada. O pagamento decorre da exploração mineral e tem por base o valor da exploração da substância extraída. Como tais bens são recursos esgotáveis, pois minério só dá uma safra, a atividade minerária se extinguirá e a verba deixará de ser paga.

Para o professor Titular de Direito Financeiro, da Universidade de São Paulo, Fernando Facury Scaff, a regulação do uso da CFEM contém uma falha, pois o art. 8º da Lei 7.990/89 veda seu uso para pagamento de dívida e para pagamento do quadro permanente de pessoal, admitindo 03 exceções: (I) para pagamento de dívidas para com a União e suas entidades; (II) ao custeio de despesas com manutenção e desenvolvimento do ensino e (III) para capitalização de fundos de previdência.

A falha está no fato de a Lei apenas vedar, ao invés de vincular o uso desses recursos esgotáveis. Apenas vedando e com os recursos sendo depositados no caixa único dos entes públicos, o montante se despersonaliza e dificulta o devido controle por parte dos Tribunais de Contas.

Como é sabido, vincular implica em criar um elo, um liame normativo entre receita e despesa, obrigando os entes públicos a usar os recursos nas finalidades estabelecidas. Exemplos podem esclarecer: os entes federados são obrigados a gastar determinada parcela de sua receita de impostos em educação e em saúde (art. 160, §4º, CF, que admite estas exceções). No caso da CFEM a norma constitucional que proíbe a vinculação se refere apenas a impostos (art. 167, §4º, CF), não se aplicando a uma receita patrimonial, como neste caso.



Em face da certeza do esgotamento dessas reservas minerais que estão sendo exploradas, o que fará com que a fonte de recursos também se esgote, seria mais adequado vincular sua utilização especificamente na modificação da base econômica de cada ente federado.

O fato é que tais royalties são pagos pelas empresas mineradoras, mas os entes federados nem sempre os utilizam com a devida sabedoria, e os órgãos de fiscalização tem dificuldade em exercer o efetivo e necessário controle sobre o uso desses recursos.

O Projeto de Lei ora apresentado cria uma norma vinculativa para que o uso da CFEM só ocorra em investimentos (despesas de capital) que tenham por finalidade modificar a base produtiva do ente federado que receba tais recursos.

O presente projeto insere em seu artigo 2º uma regra transitória permitindo que aos recursos da CFEM que estiverem sendo utilizados para capitalização de fundos de previdência, na forma do §2º, art. 8º, da Lei 7.990/89, poderão permanecer vinculados a esta finalidade por 10 (dez) exercícios financeiros, sendo desde logo vedado o aumento dos valores já destinados a essa finalidade.

Por essa razão, venho solicitar o apoio dos nobres Pares, dada a relevância da matéria e a premência com que merece ser tratada.

Sala das Sessões, em            de            de 2022.



Deputado ZÉ SILVA



**LEGISLAÇÃO CITADA ANEXADA PELA**  
Coordenação de Organização da Informação Legislativa - CELEG  
Serviço de Tratamento da Informação Legislativa - SETIL  
Seção de Legislação Citada - SELEC

**CONSTITUIÇÃO**  
**DA**  
**REPÚBLICA FEDERATIVA DO BRASIL**  
**1988**

PREÂMBULO

Nós, representantes do povo brasileiro, reunidos em Assembléia Nacional Constituinte para instituir um Estado democrático, destinado a assegurar o exercício dos direitos sociais e individuais, a liberdade, a segurança, o bem-estar, o desenvolvimento, a igualdade e a justiça como valores supremos de uma sociedade fraterna, pluralista e sem preconceitos, fundada na harmonia social e comprometida, na ordem interna e internacional, com a solução pacífica das controvérsias, promulgamos, sob a proteção de Deus, a seguinte Constituição da República Federativa do Brasil.

.....

TÍTULO III  
DA ORGANIZAÇÃO DO ESTADO

.....

CAPÍTULO II  
DA UNIÃO

Art. 20. São bens da União:

- I - os que atualmente lhe pertencem e os que lhe vierem a ser atribuídos;
- II - as terras devolutas indispensáveis à defesa das fronteiras, das fortificações e construções militares, das vias federais de comunicação e à preservação ambiental, definidas em lei;
- III - os lagos, rios e quaisquer correntes de água em terrenos de seu domínio, ou que banhem mais de um Estado, sirvam de limites com outros países, ou se estendam a território estrangeiro ou dele provenham, bem como os terrenos marginais e as praias fluviais;
- IV - as ilhas fluviais e lacustres nas zonas limítrofes com outros países; as praias marítimas; as ilhas oceânicas e as costeiras, excluídas, destas, as que contenham a sede de Municípios, exceto aquelas áreas afetadas ao serviço público e a unidade ambiental federal, e as referidas no art. 26, II; [\*Inciso com redação dada pela Emenda Constitucional nº 46, de 2005\*](#)
- V - os recursos naturais da plataforma continental e da zona econômica exclusiva;
- VI - o mar territorial;
- VII - os terrenos de marinha e seus acrescidos;
- VIII - os potenciais de energia hidráulica;
- IX - os recursos minerais, inclusive os do subsolo;
- X - as cavidades naturais subterrâneas e os sítios arqueológicos e pré-históricos;
- XI - as terras tradicionalmente ocupadas pelos índios.

§ 1º É assegurada, nos termos da lei, à União, aos Estados, ao Distrito Federal e aos Municípios a participação no resultado da exploração de petróleo ou gás natural, de recursos hídricos para fins de geração de energia elétrica e de outros recursos minerais no respectivo território, plataforma continental, mar territorial ou zona econômica exclusiva, ou compensação financeira por essa exploração. [\(Parágrafo com redação dada pela Emenda Constitucional nº 102, de 2019, publicada no DOU de 27/9/2019, produzindo efeitos a partir da execução orçamentária do exercício financeiro subsequente\)](#)

§ 2º A faixa de até cento e cinquenta quilômetros de largura, ao longo das fronteiras terrestres, designada como faixa de fronteira, é considerada fundamental para defesa do território nacional, e sua ocupação e utilização serão reguladas em lei.

Art. 21. Compete à União:

.....

TÍTULO VI  
DA TRIBUTAÇÃO E DO ORÇAMENTO

CAPÍTULO I  
DO SISTEMA TRIBUTÁRIO NACIONAL

.....

**Seção VI**  
**Da Repartição das Receitas Tributárias**

.....

Art. 160. É vedada a retenção ou qualquer restrição à entrega e ao emprego dos recursos atribuídos, nesta Seção, aos Estados, ao Distrito Federal e aos Municípios, neles compreendidos adicionais e acréscimos relativos a impostos.

§ 1º A vedação prevista neste artigo não impede a União e os Estados de condicionarem a entrega de recursos: [\(Parágrafo único com redação dada pela Emenda Constitucional nº 29, de 2000, transformado em § 1º pela Emenda Constitucional nº 113, de 2021\)](#)

I - ao pagamento de seus créditos, inclusive de suas autarquias; [\(Inciso acrescido pela Emenda Constitucional nº 29, de 13/09/00\)](#)

II - ao cumprimento do disposto no art. 198, § 2º, incisos II e III. [\(Inciso acrescido pela Emenda Constitucional nº 29, de 2000\)](#)

§ 2º Os contratos, os acordos, os ajustes, os convênios, os parcelamentos ou as renegociações de débitos de qualquer espécie, inclusive tributários, firmados pela União com os entes federativos conterão cláusulas para autorizar a dedução dos valores devidos dos montantes a serem repassados relacionados às respectivas cotas nos Fundos de Participação ou aos precatórios federais. [\(Parágrafo acrescido pela Emenda Constitucional nº 113, de 2021\)](#)

Art. 161. Cabe à lei complementar:

I - definir valor adicionado para fins do disposto no art. 158, parágrafo único, I;

II - estabelecer normas sobre a entrega dos recursos de que trata o art. 159, especialmente sobre os critérios de rateio dos fundos previstos em seu inciso I, objetivando promover o equilíbrio sócio-econômico entre Estados e entre Municípios;

III - dispor sobre o acompanhamento, pelos beneficiários, do cálculo das quotas e da liberação das participações previstas nos arts. 157, 158 e 159.

Parágrafo único. O Tribunal de Contas da União efetuará o cálculo das quotas referentes aos fundos de participação a que alude o inciso II.

.....

## CAPÍTULO II DAS FINANÇAS PÚBLICAS

.....

### Seção II Dos Orçamentos

.....

Art. 167. São vedados:

I - o início de programas ou projetos não incluídos na lei orçamentária anual;

II - a realização de despesas ou a assunção de obrigações diretas que excedam os créditos orçamentários ou adicionais;

III - a realização de operações de créditos que excedam o montante das despesas de capital, ressalvadas as autorizadas mediante créditos suplementares ou especiais com finalidade precisa, aprovados pelo Poder Legislativo por maioria absoluta;

IV - a vinculação de receita de impostos a órgão, fundo ou despesa, ressalvadas a repartição do produto da arrecadação dos impostos a que se referem os arts. 158 e 159, a destinação de recursos para as ações e serviços públicos de saúde, para manutenção e desenvolvimento do ensino e para realização de atividades da administração tributária, como determinado, respectivamente, pelos arts. 198, § 2º, 212 e 37, XXII, e a prestação de garantias às operações de crédito por antecipação de receita, previstas no art. 165, § 8º, bem como o disposto no § 4º deste artigo; [\*Inciso com redação dada pela Emenda Constitucional nº 42, de 2003\*](#)

V - a abertura de crédito suplementar ou especial sem prévia autorização legislativa e sem indicação dos recursos correspondentes;

VI - a transposição, o remanejamento ou a transferência de recursos de uma categoria de programação para outra ou de um órgão para outro, sem prévia autorização legislativa;

VII - a concessão ou utilização de créditos ilimitados;

VIII - a utilização, sem autorização legislativa específica, de recursos dos orçamentos fiscal e da seguridade social para suprir necessidade ou cobrir déficit de empresas, fundações e fundos, inclusive dos mencionados no art. 165, 5º;

IX - a instituição de fundos de qualquer natureza, sem prévia autorização legislativa.

X - a transferência voluntária de recursos e a concessão de empréstimos, inclusive por antecipação de receita, pelos Governos Federal e Estaduais e suas instituições financeiras, para pagamento de despesas com pessoal ativo, inativo e pensionista, dos Estados, do Distrito Federal e dos Municípios. [\*Inciso acrescido pela Emenda Constitucional nº 19, de 1998\*](#)

XI - a utilização dos recursos provenientes das contribuições sociais de que trata o art. 195, I, *a*, e II, para a realização de despesas distintas do pagamento de benefícios do regime geral de previdência social de que trata o art. 201. [\*Inciso acrescido pela Emenda Constitucional nº 20, de 1998\*](#)

XII - na forma estabelecida na lei complementar de que trata o § 22 do art. 40, a utilização de recursos de regime próprio de previdência social, incluídos os valores integrantes dos fundos previstos no art. 249, para a realização de despesas distintas do pagamento dos benefícios previdenciários do respectivo fundo vinculado àquele regime e das despesas

necessárias à sua organização e ao seu funcionamento; [\*\(Inciso acrescido pela Emenda Constitucional nº 103, de 2019\)\*](#)

XIII - a transferência voluntária de recursos, a concessão de avais, as garantias e as subvenções pela União e a concessão de empréstimos e de financiamentos por instituições financeiras federais aos Estados, ao Distrito Federal e aos Municípios na hipótese de descumprimento das regras gerais de organização e de funcionamento de regime próprio de previdência social; [\*\(Inciso acrescido pela Emenda Constitucional nº 103, de 2019\)\*](#)

XIV - a criação de fundo público, quando seus objetivos puderem ser alcançados mediante a vinculação de receitas orçamentárias específicas ou mediante a execução direta por programação orçamentária e financeira de órgão ou entidade da administração pública. [\*\(Inciso acrescido pela Emenda Constitucional nº 109, de 2021\)\*](#)

§ 1º Nenhum investimento cuja execução ultrapasse um exercício financeiro poderá ser iniciado sem prévia inclusão no plano plurianual, ou sem lei que autorize a inclusão, sob pena de crime de responsabilidade.

§ 2º Os créditos especiais e extraordinários terão vigência no exercício financeiro em que forem autorizados, salvo se o ato de autorização for promulgado nos últimos quatro meses daquele exercício, caso em que, reabertos nos limites de seus saldos, serão incorporados ao orçamento do exercício financeiro subsequente.

§ 3º A abertura de crédito extraordinário somente será admitida para atender a despesas imprevisíveis e urgentes, como as decorrentes de guerra, comoção interna ou calamidade pública, observado o disposto no art. 62.

§ 4º É permitida a vinculação das receitas a que se referem os arts. 155, 156, 157, 158 e as alíneas “a”, “b”, “d” e “e” do inciso I e o inciso II do *caput* do art. 159 desta Constituição para pagamento de débitos com a União e para prestar-lhe garantia ou contragarantia. [\*\(Parágrafo acrescido pela Emenda Constitucional nº 3, de 1993, e com nova redação dada pela Emenda Constitucional nº 109, de 2021\)\*](#)

§ 5º A transposição, o remanejamento ou a transferência de recursos de uma categoria de programação para outra poderão ser admitidos, no âmbito das atividades de ciência, tecnologia e inovação, com o objetivo de viabilizar os resultados de projetos restritos a essas funções, mediante ato do Poder Executivo, sem necessidade da prévia autorização legislativa prevista no inciso VI deste artigo. [\*\(Parágrafo acrescido pela Emenda Constitucional nº 85, de 2015, republicada no DOU de 3/3/2015\)\*](#)

§ 6º Para fins da apuração ao término do exercício financeiro do cumprimento do limite de que trata o inciso III do *caput* deste artigo, as receitas das operações de crédito efetuadas no contexto da gestão da dívida pública mobiliária federal somente serão consideradas no exercício financeiro em que for realizada a respectiva despesa. [\*\(Parágrafo acrescido pela Emenda Constitucional nº 109, de 2021\)\*](#)

Art. 167-A. Apurado que, no período de 12 (doze) meses, a relação entre despesas correntes e receitas correntes supera 95% (noventa e cinco por cento), no âmbito dos Estados, do Distrito Federal e dos Municípios, é facultado aos Poderes Executivo, Legislativo e Judiciário, ao Ministério Público, ao Tribunal de Contas e à Defensoria Pública do ente, enquanto permanecer a situação, aplicar o mecanismo de ajuste fiscal de vedação da:

.....  
 .....

## **LEI Nº 7.990, DE 28 DE DEZEMBRO DE 1989**

Institui, para os Estados, Distrito Federal e Municípios, compensação financeira pelo



resultado da exploração de petróleo ou gás natural, de recursos hídricos para fins de geração de energia elétrica, de recursos minerais em seus respectivos territórios, plataforma continental, mar territorial ou zona econômica exclusiva, e dá outras providências.

O PRESIDENTE DA REPÚBLICA

Faço saber que o Congresso Nacional decreta e eu sanciono a seguinte Lei:

.....

Art. 8º O pagamento das compensações financeiras previstas nesta lei, inclusive o da indenização pela exploração do petróleo, do xisto betuminoso e do gás natural, será efetuado mensalmente, diretamente aos Estados, ao Distrito Federal, aos Municípios e aos órgãos da Administração Direta da União, até o último dia útil do segundo mês subsequente ao do fato gerador, devidamente corrigido pela variação do Bônus do Tesouro Nacional - BTN, ou outro parâmetro de correção monetária que venha a substituí-lo, vedada a aplicação dos recursos em pagamento de dívida e no quadro permanente de pessoal. ([“Caput” do artigo com redação dada pela Lei nº 8.001, de 13/3/1990](#))

§ 1º As vedações constantes do *caput* não se aplicam: ([“Caput” do parágrafo acrescido pela Lei nº 10.195, de 14/2/2001, com redação dada pela Lei nº 12.858, de 9/9/2013](#))

I - ao pagamento de dívidas para com a União e suas entidades; ([Inciso acrescido pela Lei nº 12.858, de 9/9/2013](#))

II - ao custeio de despesas com manutenção e desenvolvimento do ensino, especialmente na educação básica pública em tempo integral, inclusive as relativas a pagamento de salários e outras verbas de natureza remuneratória a profissionais do magistério em efetivo exercício na rede pública. ([Inciso acrescido pela Lei nº 12.858, de 9/9/2013](#))

§ 2º Os recursos originários das compensações financeiras a que se refere este artigo poderão ser utilizados também para capitalização de fundos de previdência. ([Parágrafo acrescido pela Lei nº 10.195, de 14/2/2001](#))

Art. 9º Os Estados transferirão aos Municípios 25% (vinte e cinco por cento) da parcela da compensação financeira que lhes é atribuída pelos arts. 2º, § 1º, 6º, § 3º e 7º desta Lei, mediante observância dos mesmos critérios de distribuição de recursos estabelecidos em decorrência do disposto no art. 158, inciso IV e respectivo parágrafo único da Constituição, e dos mesmos prazos fixados para a entrega desses recursos, contados a partir do recebimento da compensação.

.....

.....

**FIM DO DOCUMENTO**