



**CÂMARA DOS DEPUTADOS**

## **PROJETO DE LEI N.º 2.079, DE 2020**

**(Do Sr. José Airton Félix Cirilo)**

Amplia o AUXÍLIO EMERGENCIAL instituído pela Lei no 13.982, de 2 de abril de 2020, para promover modificações nas regras do auxílio emergencial enquanto durar a pandemia da Covid- 19; e dá outras providências.

**DESPACHO:**

APENSE-SE À(AO) PL-1727/2020.

**APRECIÇÃO:**

Proposição Sujeita à Apreciação Conclusiva pelas Comissões - Art. 24 II

**PUBLICAÇÃO INICIAL**

Art. 137, caput - RICD



## CÂMARA DOS DEPUTADOS

### PROJETO DE LEI Nº \_\_\_\_\_, DE 2020 (do Senhor JOSÉ AIRTON FÉLIX CIRILO)

Amplia o AUXÍLIO EMERGENCIAL instituído pela Lei no 13.982, de 2 de abril de 2020, para promover modificações nas regras do auxílio emergencial enquanto durar a pandemia da Covid- 19; e dá outras providências.

O Congresso Nacional decreta:

**Art. 1º** - O art. 2º da Lei no 13.982, de 2 de abril de 2020, passa a vigorar com as seguintes alterações:

*“Art. 2º ..... I - e nos casos de mães ou pais adolescentes chefes de família com idades dos 16 anos em diante;*

**Art 2º.** Esta lei em vigor na data de sua publicação, revogada as disposições em contrário.

Apresentação: 22/04/2020 13:19

PL n.2079/2020

Documento eletrônico assinado por José Airtton Félix Cirilo (PT/CE), através do ponto SDR\_56101, na forma do art. 102, § 1º, do RICD c/c o art. 2º, do Ato da Mesa n. 80 de 2016.

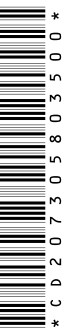



## CÂMARA DOS DEPUTADOS

### JUSTIFICAÇÃO

Consideramos que o projeto faz justiça a uma grande quantidade de trabalhadores e trabalhadoras chefes de família na faixa etária de 16 a 18 anos que estavam em posição duvidosa sobre sua inclusão para receber o auxílio emergencial, bem como mães adolescentes e pessoas do sexo masculino provedoras de família monoparental, que não estavam contempladas no projeto 13.982/2020, mas que necessitam de um auxílio emergencial por parte do Estado, uma vez que tiveram sua existência diária e segurança alimentar atingidas com a abrupta interrupção das atividades econômicas e a orientação de auto isolamento e distanciamento social necessários para enfrentar disseminação do coronavírus no país.

No entanto, caso haja interesse e conveniência política para promover aperfeiçoamentos no texto oriundo do Senado Federal, gostaríamos de sugerir alteração no art. 2º da lei alterada, para incluir um novo parágrafo a fim de permitir que os requerentes cujas solicitações ainda não foram processadas, possam receber o auxílio emergencial pois essas pessoas ficaram sem renda, ficando sem condições de mobilizar a sua subsistência.

Considerado a relevância da matéria apelamos para a imediata deliberação por parte desta Casa Legislativa.

Sala das Sessões, em      de abril de 2020.

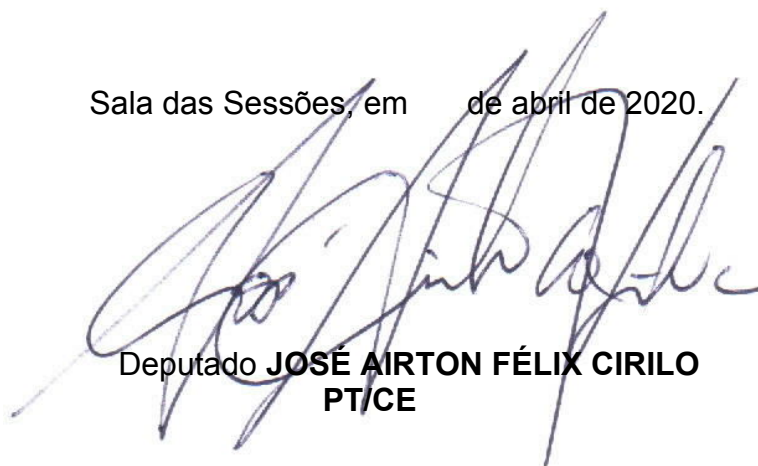

Deputado **JOSÉ AIRTON FÉLIX CIRILO**  
**PT/CE**

**LEGISLAÇÃO CITADA ANEXADA PELA**  
**Coordenação de Organização da Informação Legislativa - CELEG**  
**Serviço de Tratamento da Informação Legislativa - SETIL**  
**Seção de Legislação Citada - SELEC**

**LEI Nº 13.982, DE 2 DE ABRIL DE 2020**

Altera a Lei nº 8.742, de 7 de dezembro de 1993, para dispor sobre parâmetros adicionais de caracterização da situação de vulnerabilidade social para fins de elegibilidade ao benefício de prestação continuada (BPC), e estabelece medidas excepcionais de proteção social a serem adotadas durante o período de enfrentamento da emergência de saúde pública de importância internacional decorrente do coronavírus (Covid-19) responsável pelo surto de 2019, a que se refere a Lei nº 13.979, de 6 de fevereiro de 2020.

**O PRESIDENTE DA REPÚBLICA**

Faço saber que o Congresso Nacional decreta e eu sanciono a seguinte Lei:

Art. 1º A Lei nº 8.742, de 7 de dezembro de 1993, passa a vigorar com as seguintes

alterações:

"Art.20.....

.....  
 § 3º Considera-se incapaz de prover a manutenção da pessoa com deficiência ou idosa a família cuja renda mensal per capita seja:

I - igual ou inferior a 1/4 (um quarto) do salário-mínimo, até 31 de dezembro de 2020;

II - (VETADO).

.....  
 § 14. O benefício de prestação continuada ou o benefício previdenciário no valor de até 1 (um) salário-mínimo concedido a idoso acima de 65 (sessenta e cinco) anos de idade ou pessoa com deficiência não será computado, para fins de concessão do benefício de prestação continuada a outro idoso ou pessoa com deficiência da mesma família, no cálculo da renda a que se refere o § 3º deste artigo.

§ 15. O benefício de prestação continuada será devido a mais de um membro da mesma família enquanto atendidos os requisitos exigidos nesta Lei." (NR)  
 "Art. 20-A. Em razão do estado de calamidade pública reconhecido pelo Decreto Legislativo nº 6, de 20 de março de 2020, e da emergência de saúde pública de importância internacional decorrente do coronavírus (Covid-19), o critério de aferição da renda familiar mensal per capita previsto no inciso I do § 3º do art. 20 poderá ser ampliado para até 1/2 (meio) salário-mínimo.

§ 1º A ampliação de que trata o caput ocorrerá na forma de escalas graduais, definidas em regulamento, de acordo com os seguintes fatores, combinados entre si ou isoladamente:

I - o grau da deficiência;

II - a dependência de terceiros para o desempenho de atividades básicas da vida diária;

III - as circunstâncias pessoais e ambientais e os fatores socioeconômicos e familiares que podem reduzir a funcionalidade e a plena participação social da pessoa com deficiência candidata ou do idoso;

IV - o comprometimento do orçamento do núcleo familiar de que trata o § 3º do art. 20 exclusivamente com gastos com tratamentos de saúde, médicos, fraldas, alimentos especiais e medicamentos do idoso ou da pessoa com deficiência não disponibilizados gratuitamente pelo Sistema Único de Saúde (SUS), ou com serviços não prestados pelo Serviço Único de Assistência Social (Suas), desde que comprovadamente necessários à preservação da saúde e da vida.

§ 2º O grau da deficiência e o nível de perda de autonomia, representado pela dependência de terceiros para o desempenho de atividades básicas da vida diária, de que tratam, respectivamente, os incisos I e II do § 1º deste artigo, serão aferidos, para a pessoa com deficiência, por meio de índices e instrumentos de avaliação funcional a serem desenvolvidos e adaptados para a realidade brasileira, observados os termos dos §§ 1º e 2º do art. 2º da Lei nº 13.146, de 6 de julho de 2015.

§ 3º As circunstâncias pessoais e ambientais e os fatores socioeconômicos de que trata o inciso III do § 1º deste artigo levarão em consideração, observado o disposto nos §§ 1º e 2º do art. 2º da Lei nº 13.146, de 2015, entre outros aspectos:

I - o grau de instrução e o nível educacional e cultural do candidato ao benefício;

II - a acessibilidade e a adequação do local de residência à limitação funcional, as condições de moradia e habitabilidade, o saneamento básico e o entorno familiar e domiciliar;

III - a existência e a disponibilidade de transporte público e de serviços públicos de saúde e de assistência social no local de residência do candidato ao benefício;

IV - a dependência do candidato ao benefício em relação ao uso de tecnologias assistivas; e

V - o número de pessoas que convivem com o candidato ao benefício e a coabitação com outro idoso ou pessoa com deficiência dependente de terceiros para o desempenho de atividades básicas da vida diária.

§ 4º O valor referente ao comprometimento do orçamento do núcleo familiar com gastos com tratamentos de saúde, médicos, fraldas, alimentos especiais e medicamentos do idoso ou da pessoa com deficiência, de que trata o inciso IV do § 1º deste artigo, será definido pelo Instituto Nacional do Seguro Social, a partir de valores médios dos gastos realizados pelas famílias exclusivamente com essas finalidades, conforme critérios definidos em regulamento, facultada ao interessado a possibilidade de comprovação, nos termos do referido regulamento, de que os gastos efetivos ultrapassam os valores médios."

Art. 2º Durante o período de 3 (três) meses, a contar da publicação desta Lei, será concedido auxílio emergencial no valor de R\$ 600,00 (seiscentos reais) mensais ao trabalhador que cumpra cumulativamente os seguintes requisitos:

I - seja maior de 18 (dezoito) anos de idade;

II - não tenha emprego formal ativo;

III - não seja titular de benefício previdenciário ou assistencial ou beneficiário do seguro-desemprego ou de programa de transferência de renda federal, ressalvado, nos termos

dos §§ 1º e 2º, o Bolsa Família;

IV - cuja renda familiar mensal per capita seja de até 1/2 (meio) salário-mínimo ou a renda familiar mensal total seja de até 3 (três) salários mínimos;

V - que, no ano de 2018, não tenha recebido rendimentos tributáveis acima de R\$ 28.559,70 (vinte e oito mil, quinhentos e cinquenta e nove reais e setenta centavos); e

VI - que exerça atividade na condição de:

a) microempreendedor individual (MEI);

b) contribuinte individual do Regime Geral de Previdência Social que contribua na forma do caput ou do inciso I do § 2º do art. 21 da Lei nº 8.212, de 24 de julho de 1991; ou

c) trabalhador informal, seja empregado, autônomo ou desempregado, de qualquer natureza, inclusive o intermitente inativo, inscrito no Cadastro Único para Programas Sociais do Governo Federal (CadÚnico) até 20 de março de 2020, ou que, nos termos de autodeclaração, cumpra o requisito do inciso IV.

§ 1º O recebimento do auxílio emergencial está limitado a 2 (dois) membros da mesma família.

§ 2º O auxílio emergencial substituirá o benefício do Bolsa Família nas situações em que for mais vantajoso, de ofício.

§ 3º A mulher provedora de família monoparental receberá 2 (duas) cotas do auxílio.

§ 4º As condições de renda familiar mensal per capita e total de que trata o caput serão verificadas por meio do CadÚnico, para os trabalhadores inscritos, e por meio de autodeclaração, para os não inscritos, por meio de plataforma digital.

§ 5º São considerados empregados formais, para efeitos deste artigo, os empregados com contrato de trabalho formalizado nos termos da Consolidação das Leis do Trabalho (CLT) e todos os agentes públicos, independentemente da relação jurídica, inclusive os ocupantes de cargo ou função temporários ou de cargo em comissão de livre nomeação e exoneração e os titulares de mandato eletivo.

§ 6º A renda familiar é a soma dos rendimentos brutos auferidos por todos os membros da unidade nuclear composta por um ou mais indivíduos, eventualmente ampliada por outros indivíduos que contribuam para o rendimento ou que tenham suas despesas atendidas por aquela unidade familiar, todos moradores em um mesmo domicílio.

§ 7º Não serão incluídos no cálculo da renda familiar mensal, para efeitos deste artigo, os rendimentos percebidos de programas de transferência de renda federal previstos na Lei nº 10.836, de 9 de janeiro de 2004, e em seu regulamento.

§ 8º A renda familiar per capita é a razão entre a renda familiar mensal e o total de indivíduos na família.

§ 9º O auxílio emergencial será operacionalizado e pago, em 3 (três) prestações mensais, por instituições financeiras públicas federais, que ficam autorizadas a realizar o seu pagamento por meio de conta do tipo poupança social digital, de abertura automática em nome dos beneficiários, a qual possuirá as seguintes características:

I - dispensa da apresentação de documentos;

II - isenção de cobrança de tarifas de manutenção, observada a regulamentação específica estabelecida pelo Conselho Monetário Nacional;

III - ao menos 1 (uma) transferência eletrônica de valores ao mês, sem custos, para conta bancária mantida em qualquer instituição financeira habilitada a operar pelo Banco Central do Brasil;

IV - (VETADO); e

V - não passível de emissão de cartão físico, cheques ou ordens de pagamento para sua movimentação.

§ 10. (VETADO).

§ 11. Os órgãos federais disponibilizarão as informações necessárias à verificação

dos requisitos para concessão do auxílio emergencial, constantes das bases de dados de que sejam detentores.

§ 12. O Poder Executivo regulamentará o auxílio emergencial de que trata este artigo.

Art. 3º Fica o INSS autorizado a antecipar o valor mencionado no art. 2º desta Lei para os requerentes do benefício de prestação continuada para as pessoas de que trata o art. 20 da Lei nº 8.742, de 7 de dezembro de 1993, durante o período de 3 (três) meses, a contar da publicação desta Lei, ou até a aplicação pelo INSS do instrumento de avaliação da pessoa com deficiência, o que ocorrer primeiro.

Parágrafo único. Reconhecido o direito da pessoa com deficiência ou idoso ao benefício de prestação continuada, seu valor será devido a partir da data do requerimento, deduzindo-se os pagamentos efetuados na forma do caput.

.....  
.....

<b>FIM DO DOCUMENTO</b>
-------------------------