

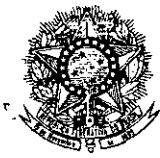

# CÂMARA DOS DEPUTADOS

**REQUERIMENTO DE INFORMAÇÃO**  
**Nº 3533, de 2018**

**Do Sr. Deputado RENZO BRAZ**  
**ao**  
**MINISTÉRIO DA SAÚDE**



**REQUERIMENTO DE INFORMAÇÃO Nº 3533, DE 2018**  
(Do Sr. RENZO BRAZ)

Requer que sejam solicitadas informações ao Ministro da Saúde sobre o surto de síndrome mão-pé-boca que vem acontecendo no Estado de Minas Gerais.

Senhor Presidente:

Requeiro a Vossa Excelência, com fundamento no art. 50 da Constituição Federal, e na forma dos arts. 115 e 116 do Regimento Interno que, ouvida a Mesa, sejam solicitadas informações ao Sr. Ministro da Saúde, no sentido de esclarecer esta Casa quanto ao surto de síndrome mão-pé-boca que vem acontecendo no Estado de Minas Gerais, em especial respondendo as seguintes perguntas:

- Quais medidas estão sendo tomadas pelo Ministério da Saúde para combater este surto de síndrome mão-pé-boca em Minas Gerais;
- Se o Ministério tem investido em pesquisas relativas a diagnóstico, prevenção, imunização ou tratamento desta doença;
- Se foi feita alguma campanha de informação a respeito desta síndrome destinada aos profissionais da área da saúde, aos profissionais da educação infantil ou à população em geral.

**JUSTIFICAÇÃO**

A síndrome mão-pé-boca é uma doença infecciosa altamente contagiosa, causada por um enterovírus, que afeta principalmente crianças com menos de cinco anos. É caracterizada pelo aparecimento de pequenas bolhas nas mãos, pés e boca, além de aftas orais e febre alta.





Não existe vacina nem tratamento eficaz para esta doença, sendo indicado apenas o repouso e tratamento dos sintomas. A prevenção é feita com cuidados de higiene.

O Estado de Minas Gerais vem enfrentando o que parece ser um surto da síndrome mão-pé-boca. Neste ano, a Secretaria de Estado da Saúde já detectou surtos da síndrome em São Gonçalo do Rio Abaixo, Catas Altas e Santa Bárbara<sup>1</sup>. Foram mais de 100 casos reconhecidos apenas nestas cidades, o que sugere uma situação ainda pior nos grandes centros do Estado.

Embora costume ter uma evolução benigna, pode evoluir com complicações e até com a morte, em especial quando afeta crianças mais vulneráveis. Na China, por exemplo, foram descritas mais de 905 mortes associadas a esta infecção em 2010, e 509 em 2011<sup>2</sup>.

Desta forma, entende-se que é importante uma atenção especial com esta situação, para se evitar um surto de grandes proporções e a ocorrência de óbitos de crianças.

Pelo exposto, por meio deste requerimento de informações, solicita-se ao Ministro da Saúde que responda às seguintes perguntas:

- Quais medidas estão sendo tomadas pelo Ministério da Saúde para combater este surto de síndrome mão-pé-boca em Minas Gerais;
- Se o Ministério tem investido em pesquisas relativas a diagnóstico, prevenção, imunização ou tratamento desta doença;
- Se foi feita alguma campanha de informação a respeito desta síndrome destinada aos profissionais da área da saúde, aos profissionais da educação infantil ou à população em geral.

08 MAIO 2018

Sala das Sessões, em \_\_\_\_\_ de \_\_\_\_\_ de 2018.

  
Deputado RENZO BRAZ

<sup>1</sup> <http://hojeemdia.com.br/horizontes/minas-enfrenta-surto-da-s%C3%ADndrome-m%C3%A3o-p%C3%A9-boca-veja-como-se-prevenir-1.612793>

<sup>2</sup> Hand, foot and mouth disease (HFMD). Escritório da OMS na China. Em: <http://www.wpro.who.int/china/mediacentre/factsheets/hfmd/en/>

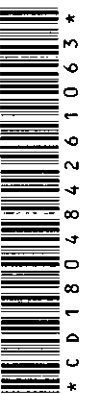

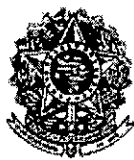

CÂMARA DOS DEPUTADOS

09/05/2018  
16:33

## **MESA DIRETORA DA CÂMARA DOS DEPUTADOS**

### **DESIGNAÇÃO DE RELATOR**

Designo relator da seguinte proposição o senhor Deputado Fábio Ramalho, Primeiro Vice-Presidente.

**RIC 3.533/2018** - do Sr. Renzo Braz - que "Requer que sejam solicitadas informações ao Ministro da Saúde sobre o surto de síndrome mão-pé-boca que vem acontecendo no Estado de Minas Gerais. "



CÂMARA DOS DEPUTADOS  
GABINETE DA PRIMEIRA-VICE-PRESIDÊNCIA

## REQUERIMENTO DE INFORMAÇÃO Nº 3533/2018

**Autor:** Deputado Renzo Braz - PP/MG

**Destinatário:** Ministro de Estado da Saúde

**Assunto:** Requer que sejam solicitadas informações ao Ministro da Saúde sobre o surto de síndrome mão-pé-boca que vem acontecendo no Estado de Minas Gerais.

**Despacho:** O presente requerimento de informação está de acordo com a Constituição Federal, artigo 50, § 2º, e com o Regimento Interno da Câmara dos Deputados, artigos 115 e 116. Dispensado o relatório em conformidade com o § 1º do artigo 2º do Ato da Mesa nº 11/1991, o parecer é pelo **encaminhamento**.

Primeira-Vice-Presidência, em 21 de maio de 2018

  
Fábio Ramalho  
Primeiro-Vice-Presidente





Câmara dos Deputados

## **RIC 3.533/2018**

**Autor:** Renzo Braz

**Data da  
Apresentação:** 08/05/2018

**Ementa:** Requer que sejam solicitadas informações ao Ministro da Saúde sobre o surto de síndrome mão-pé-boca que vem acontecendo no Estado de Minas Gerais.

**Forma de  
Apreciação:**

**Texto  
Despacho:** Aprovação pelo Presidente, Dep. Rodrigo Maia, "ad referendum" da Mesa, do parecer do senhor Deputado Fábio Ramalho, Primeiro Vice-Presidente, pelo encaminhamento.

**Regime de  
tramitação:**

**Em** 22/05/2018

  
**RODRIGO MAIA**  
Presidente da Câmara dos Deputados

**\*1C25DCFA11\***

Ofício 1ªSec/RI/E/nº 2223 /18

Brasília, 04 de maio de 2018.

A Sua Excelência o Senhor  
**GILBERTO OCCHI**  
Ministro de Estado da Saúde

Assunto: **Requerimento de Informação**

Senhor Ministro,

RECEBI NESTA DATA A PRESENTE DOCUMENTAÇÃO. EM 04 / 06 / 2018 Nome por extenso e legível: Ministro da Saúde Gilberto Occhi Ponto: _____
--

Nos termos do art. 50, § 2º, da Constituição Federal, encaminho a Vossa Excelência cópia(s) do(s) seguinte(s) Requerimento(s) de Informação:

PROPOSIÇÃO	AUTOR
Requerimento de Informação nº 3527/2018	Mara Gabrilli
Requerimento de Informação nº 3528/2018	Mara Gabrilli
Requerimento de Informação nº 3529/2018	Mara Gabrilli
Requerimento de Informação nº 3533/2018	Renzo Braz
Requerimento de Informação nº 3535/2018	Rômulo Gouveia
Requerimento de Informação nº 3545/2018	Mara Gabrilli
Requerimento de Informação nº 3546/2018	Mara Gabrilli

Por oportuno, solicito, na eventualidade de a informação requerida ser de natureza sigilosa, seja enviada também cópia da decisão de classificação proferida pela autoridade competente, ou termo equivalente, contendo todos os elementos elencados no art. 28 da Lei nº 12.527/2011 (Lei de Acesso à Informação), ou, caso se trate de outras hipóteses legais de sigilo, seja mencionado expressamente o dispositivo legal que fundamenta o sigilo. Em qualquer caso, solicito ainda que os documentos sigilosos estejam acondicionados em invólucro lacrado e rubricado, com indicação ostensiva do grau ou espécie de sigilo.

Atenciosamente,

  
Deputado GIACOBINI  
Primeiro-Secretário

- NOTA: os Requerimentos de Informação, quando de autorias diferentes, devem ser respondidos separadamente.

/LMR

## MINISTÉRIO DA SAÚDE

Aviso nº 339 /2018-ASPAR/GM/MS

Brasília, 19 de junho de 2018.

A Sua Excelência o Senhor  
Deputado GIACOBINO  
Primeiro-Secretário da  
Câmara dos Deputados

Assunto: Requerimento de Informação.

Senhor Primeiro-Secretário,

Reportando-me ao Ofício 1ª Sec/RI/E/nº 2223/18, de 04 de maio de 2018, referente ao Requerimento de Informação nº 3533/2018 do Deputado RENZO BRAS, em que foram solicitadas deste Ministério informações sobre o surto de síndrome mão-pé-boca que vem acontecendo no Estado de Minas Gerais/MG, encaminho com os esclarecimentos prestados pela Secretaria de Vigilância em Saúde.

Atenciosamente,

GILBERTO OCCHI  
Ministro de Estado da Saúde



Documento assinado eletronicamente por **Gilberto Magalhães Occhi**, Ministro de Estado da Saúde, em 28/06/2018, às 17:43, conforme horário oficial de Brasília, com fundamento no art. 6º, § 1º, do Decreto nº 8.539, de 8 de outubro de 2015; e art. 8º, da Portaria nº 900 de 31 de Março de 2017.



A autenticidade deste documento pode ser conferida no site [http://sei.saude.gov.br/sei/controlador\\_externo.php?acao=documento\\_conferir&id\\_orgao\\_acesso\\_externo=0](http://sei.saude.gov.br/sei/controlador_externo.php?acao=documento_conferir&id_orgao_acesso_externo=0), informando o código verificador **4364842** e o código CRC **82914BE9**.

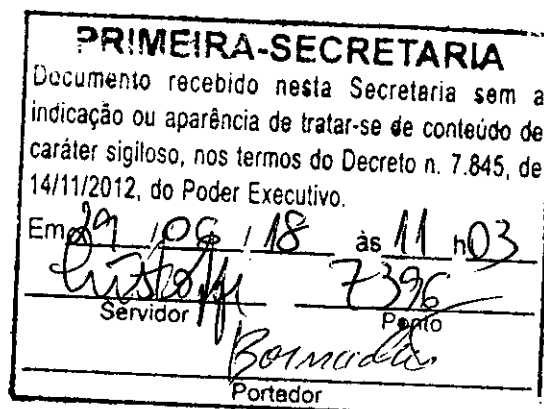



# MINISTÉRIO DA SAÚDE

## DESPACHO

SAS/GAB/SAS/MS

Brasília, 18 de junho de 2018.

**RESTITUA-SE a Assessoria Parlamentar - ASPAR/GM/MS**, para conhecimento e providências relativas ao Despacho CGSI/DRAC/SAS/MS nº 3631386, elaborado pelo Departamento de Regulação, Avaliação e Controle de Sistemas - DRAC e da Nota Técnica nº 153/2018-CGSPD/DAPES/SAS/MS nº 4310314, elaborada pelo Departamento de Ações Programáticas Estratégicas - DAPES, desta Secretaria, nos quais prestam esclarecimentos acerca do pleito em questão.

**FRANCISCO DE ASSIS FIGUEIREDO**

Secretário de Atenção à Saúde



Documento assinado eletronicamente por **Cleusa Rodrigues da Silveira Bernardo, Secretário(a) de Atenção à Saúde, Substituto(a)**, em 20/06/2018, às 17:32, conforme horário oficial de Brasília, com fundamento no art. 6º, § 1º, do Decreto nº 8.539, de 8 de outubro de 2015; e art. 8º, da Portaria nº 900 de 31 de Março de 2017.



A autenticidade deste documento pode ser conferida no site [http://sei.saude.gov.br/sei/controlador\\_externo.php?acao=documento\\_conferir&id\\_orgao\\_acesso\\_externo=0](http://sei.saude.gov.br/sei/controlador_externo.php?acao=documento_conferir&id_orgao_acesso_externo=0), informando o código verificador **4346164** e o código CRC **0A5A67AB**.

# MINISTÉRIO DA SAÚDE

## NOTA TÉCNICA Nº 153/2018-CGSPD/DAPES/SAS/MS

### 1. ASSUNTO

1.1. Trata-se de Ofício da 1ª Sec/RI/C nº 2080/18 da Primeira Secretaria da Câmara dos Deputados, que trata de Requerimento de Informação nº 3479/2018 de autoria do Deputado OTÁVIO LEITE, solicitando informações a respeito da Portaria GM/MS nº 523 de 15 de fevereiro de 2017 e atualização dos valores da Tabela de Procedimentos do SUS.

### 2. ANÁLISE

2.1. Diante da solicitação acima esta Coordenação-Geral de Saúde da Pessoa com Deficiência (CGSPD/DAPES/SAS/MS) tem a informar que:

2.2. No que tange a revogação da Portaria GM/MS nº 523 de 15 de fevereiro de 2017, que altera dispositivos da Portaria nº 1.272/GM/MS, de 25 de junho de 2013, e da Portaria nº 1.274/GM/MS, de 25 de junho de 2013, os recursos estabelecidos para o financiamento dos procedimentos de que tratam as Portarias GM/MS nº 1.274, de 25 de junho de 2013 e GM/MS nº 2.723, de 09 de dezembro de 2014 por meio do Fundo de Ações Estratégicas e Compensação (FAEC) foram incorporados ao Teto de Média e Alta Complexidade (MAC) do Distrito Federal, Estados e Municípios, conforme Portaria GM/MS nº 3.011, de 10 de novembro de 2017.

2.3. No que se refere aos procedimentos da Portaria GM/MS nº 1.272, de 25/06/2013, que inclui procedimentos de cadeiras de rodas e adaptação postural em cadeira de rodas na Tabela de Procedimentos, Medicamentos, Órteses, Próteses e Materiais Especiais (OPM) do Sistema Único de Saúde, esclarecemos que o prazo de permanência em FAEC dos recursos para financiamento dos procedimentos previstos nesta Portaria encerrou no dia 25/12/2017, conforme previa a Portaria GM/MS nº 523, de 15/12/2017.

2.4. Contudo, destacamos que o Departamento de Regulação, Avaliação e Controle de Sistemas tem adotado as providências necessárias para incorporação dos recursos ao Teto MAC do Distrito Federal, Estados e Municípios.

### 3. CONCLUSÃO

3.1. Considerando este contexto, esta Coordenação-Geral de Saúde da Pessoa com Deficiência tem orientado que os estabelecimentos de saúde e os Gestores locais permaneçam fazendo a concessão das OPM's, assim como, registrando essa produção no SIA/SUS, objetivando a construção e manutenção da série histórica, visto que esses procedimentos serão incorporados ao Teto MAC, conforme Portaria de Consolidação nº 6, Título III, Art. 176, inciso IV, estabelece prazo para o remanejamento dos procedimentos financiados pelo Fundo de Ações Estratégicas e Compensação - FAEC para o Componente Financeiro de Média e Alta Complexidade - MAC dos Estados, do Distrito Federal e dos Municípios.

3.2. Quanto a atualização da Tabela SUS que estabelece o valor unitário a ser pago por procedimento no SUS informamos que o Departamento de Regulação, Avaliação e Controle de Sistemas (DRAC) respondeu tal questionamento por meio do Despacho CGSI (3631386).

3.3. Após as devidas assinaturas, o documento deverá ser encaminhado ao GAB/SAS/MS para providências necessárias.



Documento assinado eletronicamente por **Thereza de Lamare Franco Netto, Diretor(a) do Departamento de Ações Programáticas Estratégicas**, em 14/06/2018, às 17:36, conforme horário oficial de Brasília, com fundamento no art. 6º, § 1º, do Decreto nº 8.539, de 8 de outubro de 2015; e art. 8º, da Portaria nº 900 de 31 de Março de 2017.



Documento assinado eletronicamente por **Odília Brigido de Sousa, Coordenador(a)-Geral de Saúde da Pessoa com Deficiência**, em 15/06/2018, às 10:17, conforme horário oficial de Brasília, com fundamento no art. 6º, § 1º, do Decreto nº 8.539, de 8 de outubro de 2015; e art. 8º, da Portaria nº 900 de 31 de Março de 2017.



A autenticidade deste documento pode ser conferida no site [http://sei.saude.gov.br/sei/controlador\\_externo.php?acao=documento\\_conferir&id\\_orgao\\_acesso\\_externo=0](http://sei.saude.gov.br/sei/controlador_externo.php?acao=documento_conferir&id_orgao_acesso_externo=0), informando o código verificador **4310314** e o código CRC **887D6975**.



# MINISTÉRIO DA SAÚDE

## DESPACHO

CGSI/DRAC/SAS/MS

Brasília, 02 de maio de 2018.

1. Trata-se de Ofício da 1ª Sec/RI/C nº 2080/18 da Primeira Secretaria da Câmara dos Deputados, que trata de Requerimento de Informação nº 3479/2018 de autoria do Deputado OTAVIO LEITE, solicitando informações a respeito da PT 523 de 15 de fevereiro de 2017 e atualização dos valores da Tabela de Procedimentos do SUS.
2. No que tange a atualização da Tabela SUS que estabelece o valor unitário a ser pago por procedimento no SUS informamos que o Ministério da Saúde tem realizado adequações na Tabela de Procedimentos, Medicamentos, Órteses, Próteses e Materiais Especiais (OPM) do SUS de acordo com prioridades estabelecidas com base em estudos técnicos, que avaliam o impacto das ações e serviços de saúde.
3. Informamos, ainda, que os valores da Tabela de Procedimentos do SUS são valores de parâmetros mínimos de remuneração dos procedimentos. O Ministério vem reajustando um número significativo de procedimentos ambulatoriais e hospitalares. Relacionamos a seguir os principais reajustes aplicados aos procedimentos nos últimos anos:

### **Reajustes ocorridos no ano de 2007**

- Portaria GM/MS nº 2.488, de 01/10/2007 - reajustou 1.006 procedimentos dentre eles os procedimentos cirúrgicos. O percentual médio de aumento foi de 27,81%, tendo uma variação de 5% a 275%, dando destaque aos procedimentos: Sistema Holter 24h - 3 canais (275%), Bolsa Drenável para Ostomia Intestinal adulto (129%); Cirurgia de Alta Frequência no Trato Genital Inferior - CAF (100%), Parto Normal (27%) e Parto Cesárea (23%);
- Portaria SAS/MS nº 723, de 17/11/2007, que reajustou 06 procedimentos do grupo neurocirúrgico, além do procedimento Vasectomia Parcial ou Completa que variou 268% pela portaria GM/MS nº 1319, de 05/06/2007;

### **Reajustes ocorridos no ano de 2008**

- Portaria SAS/MS nº 386 de 15/07/2008, que atualiza atributos e valores de 66 procedimentos relacionados à Política Nacional de Atenção Oftalmológica dos grupos 02, 03, 04 e 07;
- Portaria SAS/MS nº 471 de 22/08/2008 reajusta 40% no valor de 05 procedimentos de transplantes do grupo 05.03.03;
- GM/MS nº 2.041 de 25/09/2008 reajusta os procedimentos do grupo 05.05.02- Transplantes. A variação percentual foi de 8% a 148% nos valores ambulatoriais e de 4,9% a 40% para os valores hospitalares;
- Portaria GM/MS nº 2.281 de 10/10/2008 alterou os valores de remuneração dos Procedimentos de Terapia Renal Substitutiva, com aumentos variando entre 5% a 15,5% nos valores dos procedimentos ambulatoriais e entre 7% e 10% nos valores hospitalares. Ainda em outubro, a portaria GM/MS nº 2.490 de 22/10/2008 alterou os valores do piso fixo de Atenção básica, reajustando de R\$15,00 para R\$16,00 por habitante/município;
- Portaria GM/MS nº 2.634 de 06/11/2008 reajustou os procedimentos destinados a obtenção de sangue para fins de assistência hemoterápica;
- Portaria SAS/MS nº 649 de 11/11/2008, alterou os valores de 29 procedimentos de Tratamento Oncológico entre 7% e 8% dos valores hospitalares da Tabela de Procedimentos, Medicamentos, Órteses, Próteses e Materiais Especiais do SUS;
- Em dezembro aconteceu o reajuste maior quantidade de procedimentos do ano de 2008, com ênfase a portaria GM/MS nº 3.192, de 24/12/2008 onde foi concedido reajuste com percentuais diferenciados, em um grande rol de procedimentos constantes na Tabela de Procedimentos, Medicamentos, Órteses, Próteses e Materiais Especiais do SUS, conforme especificado no Anexo da portaria SAS/MS nº 748 de 22/12/2008 para competência Janeiro/2009;
- Portaria GM/MS nº 3.193 de 24/12/2008, no valor dos procedimentos em Transplantes não reajustados pela portaria GM/MS nº 2.041 de 25/09/2008 variando entre 8% a 63,9%;

### **Reajustes ocorridos no ano de 2009**

- Portaria SAS/MS nº 015 de 09/02/2009, que reajusta os valores ambulatoriais e hospitalares de procedimentos entre 1,3% e 167,6%;
- Portaria GM/MS nº 1.183 de 03 de junho de 2009 altera os atributos do procedimento 02.04.03.003-0 – Mamografia Unilateral modificando sua nomenclatura, descrição, valor e quantidade;
- A portaria GM/MS nº 1.945, de 27 de agosto de 2009 que dispõe sobre a Política Nacional de Atenção a Saúde do Homem atributos e recompõe o valor ambulatorial do procedimento 02.01.01.041-0 – Biopsia de Próstata.

### **Reajustes ocorridos no ano de 2010**

No período de janeiro a dezembro de 2010 foi reajustado um total de 316 procedimentos, sendo distribuídos da seguinte forma:

- Portaria SAS/MS nº 179 de 19/04/2010, reajustou o procedimento 02.02.03.019-9 – Dosagem de Inibidor de Caesterase;
- Portaria GM/MS nº 1032 de 05/05/2010, reajustou o procedimento 04.14.02.041-3 – Tratamento Odontológico para Pacientes com Necessidades Especiais;
- Portaria SAS/MS nº 179 de 19/04/2010, reajustou o procedimento 02.02.01.076-7 Dosagem de 25 – Hidroxivitamina D;
- Portaria SAS/MS nº 305 de 29/05/2010 – recompõe os valores dos procedimentos cirúrgicos da Especialidade Oncológica;
- Portaria SAS nº 309 de 01/07/2010, reajustou os procedimentos 02.02.03.119-5 – Dosagem da Fração C1Q do Complemento, 02.02.06.047-0 Pesquisa de Macroprolactina, 03.03.08.010-8 Fototerapia (por sessão), 03.03.08.011-6 Fototerapia com Fotossensibilização (por sessão), 02.02.03.019-9 Dosagem de Inibidor de C1-Esterase;
- Portaria SAS/MS nº 420 de 25/08/2010, reajustou 63 procedimentos de Oncologia;
- Portaria SAS/MS nº 470 de 15/09/2010, reajustou 04 procedimentos de Terapia Renal Substitutiva;
- Portaria SAS/MS nº 505 de 28/09/2010, reajustou 105 procedimentos de Cirurgia Cardiovascular, em especial os valores dos serviços profissionais;
- Portaria SAS/MS nº 694 de 24/12/2010, reajustou o procedimento neurocirúrgico 02.11.05.014-8 – Teste de Wada e;
- Portaria SAS/MS nº 718 de 20/12/2010, reajustou os procedimentos da especialidade Crânio e Bucomaxilo facial.

#### **Reajustes ocorridos no ano de 2011**

No período de janeiro a dezembro de 2011 foi reajustado um total de 96 procedimentos, sendo distribuídos da seguinte forma:

- Portaria SAS/MS nº 204 de 04/05/2011, reajustou 90 procedimentos de Neurocirurgia;
- Portaria SAS/MS nº 1009 de 30/12/2011, reajustou o procedimento 04.13.04.021-6 - Tratamento Cirúrgico De Retração Cicatricial Em Um Estágio e;
- Portaria SAS/MS nº 211 de 13/05/2011, reajustou 05 procedimentos de próteses odontológicas.

#### **Reajustes ocorridos no ano de 2012**

- Portaria GM/MS nº 2.994 de 13/12/2011, atualiza atributos e valores de 03 procedimentos, relacionados à Cardiologia em: 6, 15 e 31%;
- Portaria SAS/MS nº 165 de 07/03/2012, reajustou 04 procedimentos de Terapia Renal Substitutiva em 10%;
- Portaria SAS/MS nº 1276 de 14/11/2012, reajustou os valores de 150 procedimentos de Órteses, Próteses e materiais especiais;

#### **Reajustes ocorridos no ano de 2013**

- Portaria GM/MS nº 961, de 22 de maio de 2013, inclui novos procedimentos e reajusta valores em 376,19%, 2.112% e 29,79%, 03 procedimentos relacionados aos Bancos de Leite Humano;
- Portaria nº 425, de 19 de março de 2013, concede incremento no valor dos exames, quando realizados no pré-operatório de indivíduos com obesidade grau III e grau II associada a comorbidades, e que serão financiados pelo Fundo de Ações Estratégicas e Compensação (FAEC).
- Fica definido que terão incrementos no componente SA (SERVIÇO AMBULATORIAL) os procedimentos relacionados quando realizados em estabelecimentos habilitados como Serviço de Assistência de Alta Complexidade ao Indivíduo com Obesidade (código 02.03) no pré-operatório de pacientes com os CID E66.0; E66.2; E66.8; e, E66.9, conforme abaixo:

Código	Procedimento	Incremento
02.09.01.003-7	Esofagogastroduodenoscopia	107,64%
02.05.02.004-6	Ultra-sonografia de abdômen total	121,34%

02.05.01.003-2	Ecocardiografia transtoracica	150%
02.05.01.004-0	Ultrassonografia doppler colorido (até 3 vasos)	165,15%
02.11.08.005-5	Prova de função pulmonar completa com broncodilatador (espirometria)	277,36%

- Portaria nº 213, de 27 de fevereiro de 2013, reajusta em 1,5% e 5% valores de 04 procedimentos de Terapia Renal Substitutiva (TRS);

#### **Reajustes ocorridos no ano de 2014**

- Portaria SAS nº 1.331, de 27 de novembro de 2013, reajustou 13 procedimentos de Terapia Renal Substitutiva.

#### **Reajustes ocorridos no ano de 2016**

- Portaria nº 1.191, de 22 de setembro de 2016, reajusta os valores dos procedimentos referentes a OPM utilizados na Terapia Renal Substitutiva (TRS), relacionados a seguir;

07.02.10.004-8 Procedimento Conjunto de troca para DPA (paciente/mês com instalação domiciliar e manutenção da máquina cicladora). Valor R\$ 2.511,49

07.02.10.005-6 Procedimento Conjunto de troca para paciente submetido à DPA (paciente- 15 dias com instalação domiciliar e manutenção da máquina cicladora). Valor R\$ 1.255,74

07.02.10.006-4 Procedimento Conjunto de troca para paciente submetido à DPAC (pacientemês) correspondente a 120 unidades. Valor R\$ 1.893,68

07.02.10.08-0 Procedimento Conjunto de troca para paciente submetido à DPAC (paciente- 15 dias). Valor R\$ 946,84

#### **Reajustes ocorridos no ano de 2017**

- Portaria nº 98 de 06 de Janeiro de 2017, reajusta os valores dos procedimentos de Terapia Renal Substitutiva (TRS), conforme abaixo:

03.05.01.009-3 - Hemodiálise (máximo 1 sessão por semana - excepcionalidade) Alterações Valor Ambulatorial: R\$ 194,20;

03.05.01.010-7 - Hemodiálise (máximo 3 sessões por semana) Alterações Valor Ambulatorial: R\$ 194,20;

- Portaria nº 1.197, de 11 de julho de 2017 (anexo I), reajusta os valores dos procedimentos referentes a Cirurgia Cardiovascular e Cirurgia Cardiovascular Pediátrica, relacionados a seguir;

04.06.01.001-3 Procedimento Abertura de Comunicação Inter-Atrial . Valor Hospitalar Total: R\$ 12.246,65

04.06.01.007-2 Procedimento Anastomose Cavo-Pulmonar . Valor Hospitalar Total: R\$ 16.557,69

04.06.01.015-3 Procedimento Correção de Atresia Pulmonar e Comunicação Interventricular. Valor Hospitalar Total: R\$ 22.267,92

04.06.01.016-1 Procedimento Correção de Atrio Unico. Valor Hospitalar Total: R\$ 14.685,43

04.06.01.017-0 Procedimento Correção de Banda Anomala do Ventrículo Direito Valor Hospitalar Total: R\$ 10.948,62

04.06.01.021-8 Procedimento Correção de Cor Triatriatum Valor Hospitalar Total: R\$ 16.557,69

04.06.01.022-6 Procedimento Correção de Coronária Anomala (0 a 3 anos) Valor Hospitalar Total: R\$ 22.267,92

04.06.01.025-0 Procedimento Correção de Drenagem Anomala Total de Veias Pulmonares Valor Hospitalar Total: R\$ 24.318,83

04.06.01.026-9 Procedimento Correção de Dupla Via de Saída do Ventriculo Direito Valor Hospitalar Total: R\$ 24.318,83

04.06.01.027-7 Procedimento Correção de Dupla Via de Saída do Ventriculo Esquerdo Valor Hospitalar Total: R\$ 24.318,83

04.06.01.028-5 Procedimento Correção de Estenose Aortica (0 a 3 anos) Valor Hospitalar Total: R\$ 20.435,86

04.06.01.033-1 Procedimento Correção de Hipoplasia de Ventriculo Esquerdo Valor Hospitalar Total: R\$ 24.318,66

04.06.01.036-6 Procedimento Correção de Interrupção do Arco Aortico Valor Hospitalar Total: R\$ 24.318,83

04.06.01.037-4 Procedimento Correção de Janela Aorto-Pulmonar Valor Hospitalar Total: R\$ 22.446,57

04.06.01.039-0 Procedimento Correção de Lesões na Transposição Corrigida dos Vasos da Base Valor Hospitalar Total: R\$ 18.150,46

04.06.01.042-0 Procedimento Correção de Tetralogia de Fallot e Variantes (criança e adolescente) Valor Hospitalar Total: R\$ 22.446,57

04.06.01.044-7 Procedimento Correção de Transposição dos Grandes Vasos da Base (criança e adolescente) Valor Hospitalar Total: R\$ 24.318,83

04.06.01.046-3 Procedimento Correção de Tronco Arterioso Persistente Valor Hospitalar Total: R\$ 24.318,83

04.06.01.047-1 Procedimento Correção de Ventriculo Unico Valor Hospitalar Total: R\$ 24.318,83

04.06.01.049-8 Procedimento Correção do Canal Atrio-Ventricular (total) Valor Hospitalar Total: R\$ 24.318,83

04.06.01.078-1 Procedimento Plastica / Troca de Valvula Tricuspid (anomalia de ebstein) Valor Hospitalar Total: R\$ 24.318,83

04.06.01.121-4 Procedimento Unifocalizacao de Ramos da Arteria Pulmonar c/ Circulação Extracorporea Valor Hospitalar Total: R\$ 16.557,69

04.06.01.122-2 Procedimento Unifocalizacao de Ramos da Arteria Pulmonar s/ Circulacao Extracorporea Valor Hospitalar Total: R\$ 12.246,65

- Portaria GM/MS nº 2730, de 19 de outubro de 2017, altera valor e atributos de procedimentos diagnósticos de câncer de mama na Tabela de Procedimentos, Medicamentos, Órteses, Próteses e Materiais Especiais do Sistema Único de Saúde (SUS).

02.01.01.056-9 - Biopsia/exerese de nódulo de mama Valor Ambulatorial R\$ 70,00 Valor Hospitalar Total R\$ 70,00

02.01.01.058-5 - Punção aspirativa de mama por agulha fina Valor Ambulatorial R\$ 66,48

02.01.01.060-7 - Punção de mama por agulha grossa Valor Ambulatorial R\$ 140,00

02.03.01.004-3 - Exame citopatológico de mama Valor Ambulatorial R\$ 35,34

02.03.02.006-5 - Exame anatomopatológico de mama - BIOPSIA Valor Ambulatorial R\$ 45,83

- Portaria GM/MS nº 3037, de 14 de novembro de 2017, altera valor de procedimentos das cirurgias de oftalmologia na Tabela de Procedimentos, Medicamentos, Órteses, Próteses e Materiais Especiais dos Sistema Único de Saude (SUS).

04.05.05.036-4 Tratamento cirúrgico de pterígio Valor Ambulatorial R\$ 209,55

04.05.05.032-1 Trabeculectomia Valor Ambulatorial Total R\$ 898,35; Valor Hospitalar SH R\$ 670,85 Valor de Serviço Profissional SPR\$ 227,50.

04.05.03.017-7 Vitrectomia posterior com infusão de perfluocarbono/ óleo de silicone/endolaser Valor Hospitalar SH R\$ 2.583,06 Valor de Serviço Profissional SP R\$700,35.

04.05.03.004-5 Fotocoagulação a laser Valor Ambulatorial Total R\$ 75,15.

04.05.04.020-2 Tratamento de ptose palpebral Valor Ambulatorial Total R\$ 449,44; Valor Hospitalar SH R\$ 335,13 Valor de Serviço Profissional SP R\$ 114,31.

04.05.03.007-0 Retinopexia com introflexão escleral Valor Ambulatorial Total R\$ 1.074,86; Valor Hospitalar SH R\$ 766,95 Valor de Serviço Profissional SP R\$ 307,91.

04.05.03.019-3 Pan – fotocoagulação de retina a laser Valor Ambulatorial Total R\$ 300,60; Valor Hospitalar SH R\$ 180,36 Valor de Serviço Profissional SP R\$ 120,24.

04.05.05.022-4 Reconstituição de fórnix conjuntival Valor Ambulatorial Total R\$ 436,44; Valor Hospitalar SH R\$ 306,44 Valor de Serviço Profissional SP R\$130,00.

04.05.05.021-6 Recobrimento conjuntival Valor Ambulatorial Total R\$ 172,27; Valor Hospitalar SH R\$ 117,23 Valor de Serviço Profissional SP R\$55,04.

04.05.03.016-9 Vitrectomia posterior com infusão de perfluocarbono e endolaser; Valor de Serviço Profissional SP R\$ 615,83 Valor Hospitalar SH R\$ 2.305,34.

04.05.05.001-1 Capsulectomia posterior cirúrgica Valor Ambulatorial Total R\$ 180,45; Valor de Serviço Profissional SP R\$ 101,84 Valor de Serviço Hospitalar SH R\$ 148,01.

04.05.01.0001-0 Correção cirúrgica de entropio e ectropio Valor Ambulatorial Total 180,45; Valor de Serviço Profissional SP R\$86,28 Valor Hospitalar R\$117,46.

04.05.03.014-2 Vitrectomia posterior Valor Hospitalar SH R\$ 1.339,49 Valor de Serviço Profissional SP R\$523,14.

04.05.05.015-3 Implante secundario de lente intraocular lio valor Ambulatorial Total R\$ 1.112,83; Valor Hospitalar SH R\$ 847,83 Valor de Serviço Profissional SP R\$ 238,00.

04.05.01.014-1 Simblefaroplastia Valor Ambulatorial Total R\$203,74.

04.05.01.013-3 Recosntituição total de pálpebra Valor Hospitalar SH R\$ 730,31 Valor de Serviço Profissional SP R\$ 403,35.

04.05.02.002-3 Correção cirurgica do estrabismo (até 2 musculos) Valor Total Ambulatorial R\$ 815,42; Valor Hospitalar SH R\$ 586,64 Valor de Serviço Profissional SP R\$ 228,88.

04.05.01.007-9 Exerese de calazio e outras pequenas lesões da palpebras e supercilios Valor Ambulatorial Total R\$ 78,75; Valor Hospitalar SH R\$ 55,30 Valor de Serviço Profissional SP R\$ 23,45.

04.05.01.012-5 Reconstituição parcial de pálpebra com tarsorrafia Valor Ambulatorial Total R\$ 311,04; Valor Hospitalar SH 199,92 Valor de Serviço Profissional SP R\$111,12.

04.05.04.007-5 Evisceração de globo ocular Valor Ambulatorial Total R\$ 587,51; Valor Hospitalar SH R\$ 406,18 Valor de Serviço Profissional SH R\$ 181,34.

04.05.05.013-5 Implante de protese anti-glaucomatosa Valor Hospitalar SH R\$ 582,02 Valor de Serviço de Profissional SP R\$ 291,59.

04.05.05.014-3 Implante intra-estromal Valor Ambulatorial Total R\$ 902,95; Valor Hospitalar SH R\$ 730,31 Valor de Serviço Hospitalar SH R\$ 355,24.

04.05.03.003-6 Dacriocistorrinostomia Valor Ambulatorial Total R\$ 681,87; Valor Hospitalar SH R\$ 442,59 Valor de Serviço Profissional SP R\$ 239,28.

04.05.04.021-0 reposicionamento de lente intraocular Valor Ambulatorial Total R\$ 453,60; Valor Hospitalar SH R\$ 346,33 Valor de Serviço Profissional SP R\$ 107,28.

04.05.01.017-6 sutura de pálpebra Valor Ambulatorial Total R\$ 143,99; Valor Hospitalar SH R\$ 100,78 Valor de Serviço Profissional SP R\$ 43,21.

04.05.05.004-6 Clicocriocoagulação/Diatermia Valor Ambulatorial Total R\$ 587,51; Valor Hospitalar SH R\$ 418,32 Valor de Serviço Profissional SP R\$ 169,19.

04.05.01.019-2 tratamento cirurgico de triquíase c/ ou s/nxerto Valor Ambulatorial Total R\$ 278,90

04.05.01.011-7 reconstituição de canal lacrimal Valor Ambulatorial Total R\$ 689,66; Valor Hospitalar SH R\$ 447,65 e Valor de Serviço Hospitalar SH R\$ 242,01.



04.05.04.010-5 explante de lente intra ocular Valor Ambulatorial Total R\$ 846,19; Valor Hospitalar SH R\$ 636,29 Valor de Serviço Profissional SP R\$ 209,90.

04.05.04.006-7 enucleação de globo ocular Valor Ambulatorial Total R\$ 415,57; Valor Hospitalar SH R\$ 287,30 Valor de Serviço Profissional SP R\$ 128,28.

04.05.05.035-6 tratamento cirurgico de glaucoma congênito Valor Hospitalar SH R\$ 691,88 Valor de Serviço Profissional SH R\$ 443,54.

04.05.04.001-6 correção cirurgica de lagoftalmo Valor Ambulatorial Total R\$ 282,08; Valor Hospitalar SH R\$ 167,11 Valor de Serviço Profissional SP R\$ 114,98.

04.05.05.038-0 cirurgia de catarata congênita Valor Hospitalar SH R\$ 691,88 Valor de Serviço Profissional SP R\$ 203,28.

04.05.04.015-6 reconstituição de cavidade orbitária Valor Hospitalar SH R\$ 412,51 Valor de Serviço Profissional SH R\$ 175,00.

04.05.01.015-0 sondagem de canal lacrimal sob anestesia geral Valor Hospitalar R\$ 132,28 Valor de Serviço Profissional SP R\$ 71,45.

04.05.03.018-5 termoterapia transpupilar Valor Hospitalar SH R\$ 563,00 Valor de Serviço Profissional SP R\$ 180,00.

04.05.01.002-8 correção cirurgica de epicanto e telecanto Valor Ambulatorial Total R\$ 278,90; Valor Hospitalar SH R\$ 162,21 Valor de Serviço Profissional SH R\$ 116,69.

04.05.03.020-7 drenagem de hemorragia de coróide Valor Hospitalar SH R\$ 313,60 Valor de Serviço Profissional SP R\$ 140,00.

04.05.01.008-7 extirpação de glândula lacrimal Valor Hospitalar SH R\$ 405,44 Valor de Serviço Profissional SP R\$ 172,00.

04.05.05.005-4 ciclodíalise Valor Ambulatorial Total R\$ 453,41 Valor Hospitalar SH R\$ 344,13 Valor de Serviço Profissional SP R\$ 109,28.

04.05.03.002-9 Biopsia de tumor intra ocular Valor Ambulatorial Total R\$ 75,60 Valor Hospitalar SH R\$ 68,22 Valor de Serviço Profissional SP R\$ 96,06.

04.05.03.001-0 Aplicação de placa radiotiva episcleral Valor Hospitalar SH R\$ 734,48 Valor de Serviço Profissional SP R\$ 410,68.

04.05.05.010-0 Facectomia c/ implante de lente intra-ocular Valor Ambulatorial Total R\$ 531,60; Valor Hospitalar SH R\$ 318,96 Valor de Serviço Profissional SP R\$ 212,64.

04.05.05.011-9 Facoemulsificação c/ implante de lente intra-ocular rigidavalor Ambulatorial Total R\$ 651,60; Valor Hospitalar SH 531,60 Valor de Serviço Profissional SP R\$ 120,00.

04.05.05.037-2 Facoemulsificação c/ implante de lente intra-ocular dobrável Valor Ambulatorial Total R\$ 771,60; Valor Hospitalar SH 642,96 Valor de Serviço Profissional SP R\$ 128,64.

04.05.05.002-0 Capsulotomia a yag laser Valor Ambulatorial Total R\$ 78,75.

#### **Reajustes ocorridos no ano de 2018**

- Portaria nº 3.687, de 22 de dezembro de 2017, Estabelece a alteração de valores de procedimentos, recurso a ser incorporado ao Bloco de Média e Alta Complexidade - Componente Limite Financeiro de Média e Alta Complexidade dos Estados, Distrito Federal e Municípios e define estratégia para ampliação do acesso a Procedimentos de Reabilitação da Tabela SUS. Os procedimentos reajustados foram os seguintes:

03.01.07.002-4 - Acompanhamentos de Paciente em Reabilitação em Comunicação Alternativa - R\$ 17,67

03.01.07.004-0 Acompanhamento Neuropsicológico de Pacientes em Reabilitação - R\$ 17,67

03.01.07.005-9 Acompanhamento Psicopedagógico de Paciente em Reabilitação - R\$ 17,67

03.01.07.006-7 Atendimentos/ Acompanhamento em Reabilitação nas Múltiplas Deficiências - R\$ 7,71

03.01.07.007-5 Atendimentos/Acompanhamentos de Paciente em Reabilitação do Desenvolvimento Neuropsicomotor - R\$ 17,67

- Portaria nº 3.588/GM/MS de 21 de dezembro de 2017, que Altera as Portarias de Consolidação no 3 e nº 6, de 28 de setembro de 2017, para dispor sobre a Rede de Atenção Psicossocial, e dá outras providências.

03.03.17.019-0 Tratamento em psiquiatria de curta permanência por dia (permanência por dia) valores de base SH R\$25,12, SP R\$ 1,79 - com alteração dos valores de incremento para 06.31 - Nível ISH 288,63% SP 552,86% . 06.32 - Nível II SH 245,20%SP 469,66%, . 06.33 - Nível III SH 212,66%SP 423,79% e 06.34 - Nível IV SH 206,69% SP 395,53%

- Portaria 3789/GM/MS de 21 de dezembro de 2017 que estabelece a atualização dos valores de procedimentos referentes a medicamentos do Grupo 1B do Componente Especializado da Assistência Farmacêutica.

Serviço Ambulatorial (SA)

06.04.02.004-0 - Deferiprona 500 mg (por comprimido)

SA de R\$ 6,16 para R\$ 8,06

06.04.02.005-8 - Desferroxamina 500 mg injetável (por frasco-ampola)

SA de R\$ 14,06 para R\$ 18,89

06.04.03.001-0 - Bromocriptina 2,5 mg (por comprimido)

SA de R\$ 1,38 para R\$ 1,93

06.04.07.001-2 - Triexifenidil 5 mg (por comprimido)

SA de R\$ 0,16 para R\$ 0,20

06.04.11.001-4 - Gossirelina 3,60 mg injetável (por seringa preenchida)

SA de R\$ 322,75 para R\$ 367,55

06.04.11.002-2 - Gossirelina 10,80 mg injetável (por seringa preenchida)

SA de R\$ 865,21 para R\$ 967,00

06.04.11.003-0 - Leuprorelina 3,75 mg injetável (por frasco-ampola)

SA de R\$ 127,32 para R\$ 256,58

06.04.11.004-9 - Leuprorelina 11,25 mg injetável (por frasco-ampola)

SA de R\$ 890,94 para R\$ 1.159,44

06.04.11.005-7 - Triptorelina 3,75 mg injetável (por frasco-ampola)

SA de R\$ 298,56 para R\$ 350,74

06.04.11.006-5 - Triptorelina 11,25 mg injetável (por frasco-ampola)

SA de R\$ 1.002,98 para R\$ 1.103,92

06.04.12.001-0 - Ciproterona 50 mg (por comprimido)

SA de R\$ 0,51 para R\$ 1,31

06.04.13.007-4 - Rivastigmina 2,0 mg/ml solução oral (por frasco de 120 ml)

SA de R\$ 156,10 para R\$ 73,48

06.04.14.002-9 - Danazol 100 mg (por capsula)

SA de R\$ 1,38 para R\$ 1,50

06.04.14.003-7 - Danazol 200 mg (por capsula)

SA de R\$ 2,59 para R\$ 3,62

06.04.20.001-3 - Amantadina 100 mg (por comprimido)

SA de R\$ 0,33 para R\$ 0,41

06.04.26.001-6 - Sacarato de hidróxido férrico 100 mg injetável (por frasco de 5 ml)

SA de R\$ 3,57 para R\$ 5,04

06.04.29.001-2 - Octreotida 10 mg injetável (por frasco-ampola)

SA de R\$ 1.831,64 para R\$ 2.409,26

06.04.29.004-7 - Octreotida 0,1 mg/ml injetável (por ampola)

SA de R\$ 11,90 para R\$ 28,90

06.04.29.006-3 - Lanreotida 60 mg injetável (por seringa preenchida)

SA de R\$ 1.408,22 para R\$ 2.137,21

06.04.29.007-1 - Lanreotida 90 mg injetável (por seringa preenchida)

SA de R\$ 1.513,36 para R\$ 2.290,28

06.04.29.008-0 - Lanreotida 120 mg injetável (por seringa preenchida)

SA de R\$ 1.513,36 para R\$ 2.298,41

06.04.30.002-6 - Imunoglobulina anti-hepatite b 500 ui injetável (por frasco)

SA de R\$ 846,78 para R\$ 1.055,52

06.04.31.001-3 - Imunoglobulina humana 0,5 g injetável (por frasco)

SA de R\$ 68,56 para R\$ 69,42

06.04.31.002-1 - Imunoglobulina humana 1,0 g injetável (por frasco)

SÄ de R\$ 101,69 para R\$ 136,20

06.04.31.003-0 - Imunoglobulina humana 2,5 g injetavel (por frasco)

SA de R\$ 316,50 para R\$ 352,01

06.04.31.006-4 - Imunoglobulina humana 6,0 g injetavel (por frasco)

SA de R\$ 558,12 para R\$ 692,78

06.04.33.001-4 - Iloprosta 10 mcg/ml soluão para nebulizaão (ampola de 1 ml)

SA de R\$ 5,21 para R\$ 23,44

06.04.37.001-6 - Selegilina 5 mg (por comprimido)

SA de R\$ 0,42 para R\$ 0,57

06.04.37.002-4 - Selegilina 10 mg (por dragea ou comprimido)

SA de R\$ 1,19 para R\$ 1,21

06.04.48.001-6 - Hidroxiureia 500 mg (por capsula)

SA de R\$ 0,96 para R\$ 1,20

06.04.49.002-0 - Tolcapona 100 mg (por comprimido)

SA de R\$ 2,50 para R\$ 3,15

06.04.51.001-2 - Risperidona 1 mg (por comprimido)

SA de R\$ 0,03 para R\$ 0,10

06.04.51.002-0 - Risperidona 2 mg (por comprimido)

SA de R\$ 0,05 para R\$ 0,11

06.04.51.003-9 - Risperidona 3 mg (por comprimido)

SA de R\$ 0,06 para R\$ 0,17

06.04.51.004-7 - Risperidona 1,0 mg/ml soluão oral (por frasco de 30 ml)

SA de R\$ 21,65 para R\$ 21,41

06.04.56.001-0 - Penicilamina 250 mg (por capsula)

SA de R\$ 1,44 para R\$ 1,90

06.04.58.01-0 - Pancreatina 10.000 ui (por capsula)

SA de R\$ 0,72 para R\$ 0,98

06.04.58.002-9 - Pancreatina 25000 ui (por capsula)

SA de R\$ 1,47 para R\$ 1,93

06.04.60.001-1 - Acitretina 10 mg (por capsula)

SA de R\$ 2,17 para R\$ 2,74

06.04.60.002-0 - Acitretina 25 mg (por capsula)

SA de R\$ 5,31 para R\$ 6,73

06.04.75.001-3 - Ambrisentana 5mg (por comprimido revestido)

SA de R\$ 25,24 para R\$ 25,53

06.04.75.002-1 - Ambrisentana 10mg (por comprimido revestido)

SA de R\$ 25,24 para R\$ 25,72

4. Cabe esclarecer ainda que os valores dos procedimentos que constam na Tabela de Procedimentos, Medicamentos e OPM do SUS são utilizados apenas como valores de referência, sendo facultado aos Gestores de Saúde, negociar o pagamento de valores a maior nos procedimentos para os estabelecimentos sob sua gestão.

5. Cumpre ressaltar, também, que o Ministério da Saúde tem buscado alterar a lógica de pagamento por procedimento, no que concerne ao financiamento das ações e serviços de saúde. Nesse sentido, ao longo dos últimos 15 anos, foram desenvolvidas diversas Políticas pelo Ministério da Saúde, visando a mudanças no modelo de financiamento e à indução de novas formas de pagamentos de gestores a prestadores. Nessa seara, foi adotada, de maneira ainda complementar, a modalidade de pagamento de incentivos financeiros. Atualmente, existem três tipos de incentivos financeiros que são alocados no Bloco de Financiamento das Ações de Média e Alta Complexidade (MAC): (a) incentivo de orçamentação global; (b) incentivo para qualificação de serviços e (c) incentivo de qualificação de leitos. O incentivo de orçamentação global é aquele repassado aos gestores para financiamento de determinados estabelecimentos, com base nos seus custos reais aproximados. Além desse, o incentivo para qualificação de serviços está diretamente relacionado à execução de metas de qualidade, sem exigência de aumento de produção por parte do estabelecimento. Por fim, o incentivo para qualificação de leitos foi instituído principalmente no âmbito das Redes Temáticas de Atenção à Saúde, visando à complementação do valor de diária de internação em leitos, tendo como contrapartida o cumprimento de metas de qualidade. Este incentivo, diferentemente do incentivo para qualificação de serviços, é calculado com base em uma produtividade esperada para o leito. São exemplos deste tipo de incentivo: qualificação de leitos de UTI, qualificação de leitos de retaguarda clínica, qualificação de leitos para gestantes de alto risco (GAR).

6. Com relação às Informações referentes à Portaria 523 de 15 de fevereiro de 2017 sugerimos o encaminhamento para Coordenação Geral da Pessoa com Deficiência CGSP/DAPES/SAS por se tratar de assunto referente a Área.

7. À consideração do Senhor Coordenador Geral para se de acordo dar o encaminhamento.

**LEANDRO MANASSI PANITZ**  
Coordenador-Geral CGSI/DRAC/SAS/MS

**CLEUSA R. DA SILVEIRA BERNARDO**  
Diretora DRAC/SAS/MS



Documento assinado eletronicamente por **Leandro Manassi Panitz, Coordenador(a)-Geral dos Sistemas de Informação**, em 10/05/2018, às 14:47, conforme horário oficial de Brasília, com fundamento no art. 6º, § 1º, do Decreto nº 8.539, de 8 de outubro de 2015; e art. 8º, da Portaria nº 900 de 31 de Março de 2017.



Documento assinado eletronicamente por **Josafá Santos, Diretor(a) do Departamento de Regulação, Avaliação e Controle de Sistemas, Substituto(a)**, em 11/05/2018, às 19:00, conforme horário oficial de Brasília, com fundamento no art. 6º, § 1º, do Decreto nº 8.539, de 8 de outubro de 2015; e art. 8º, da Portaria nº 900 de 31 de Março de 2017.

A autenticidade deste documento pode ser conferida no site [http://sei.saude.gov.br/sei/controlador\\_externo.php?acao=documento\\_conferir&id\\_orgao\\_acesso\\_externo=0](http://sei.saude.gov.br/sei/controlador_externo.php?acao=documento_conferir&id_orgao_acesso_externo=0), informando o código verificador **3631386** e o código CRC



7C27EB01.

---

Referência: Processo nº 25000.069567/2018-69

SEI nº 3631386

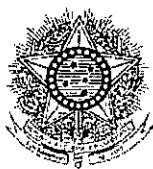

CÂMARA DOS DEPUTADOS  
PRIMEIRA-SECRETARIA

Ofício 1ªSec/RI/I/nº 2328 /18

Brasília, 3 de julho de 2018.

Exmo. Senhor Deputado  
RENZO BRAZ  
Gabinete 736 – Anexo 4

Assunto: **resposta a Requerimento de Informação**

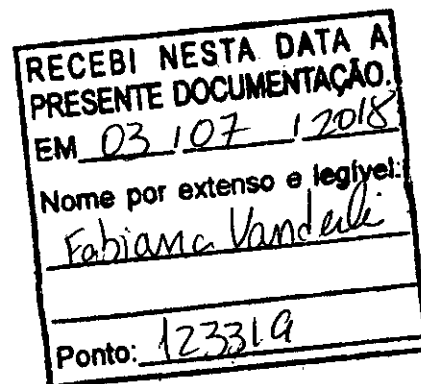

Senhor Deputado,

Encaminho a Vossa Excelência cópia do Aviso nº 339/2018-  
ASPAR/GM/MS, 19 de junho de 2018, do Ministério da Saúde, em resposta ao  
**Requerimento de Informação nº 3.533 de 2018**, de sua autoria.

Atenciosamente,

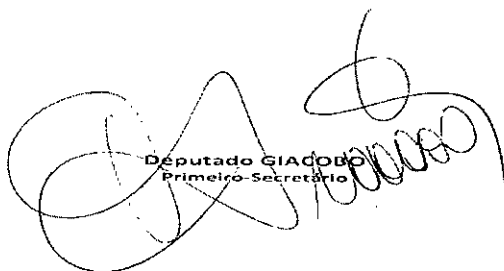
  
Deputado JACOBO  
Primeiro-Secretário

