



CONGRESSO NACIONAL

OFÍCIO Nº 28 DE 2015-CN

(AVISO Nº 437 DE 2015, NA ORIGEM)

Encaminha, termos do § 6º do art. 1º da Lei 11.948/09, e do § 8º do art. 1º da Lei 12.096/09 (Lei 12.453/11), o Relatório Gerencial Trimestral do BNDES referente ao 3º trimestre de 2015.

ROL DE DOCUMENTOS:

- **Ofício nº 437/2015-BNDES GP**
- **Relatório**

Ofício 437/2015-BNDES GP

Rio de Janeiro, 11 de novembro de 2015.

A Sua Excelência o Senhor Senador
RENAN CALHEIROS
Presidente do Congresso Nacional
SENADO FEDERAL
Edifício Principal, Praça dos Três Poderes
70165-900 Brasília-DF

Assunto: Recursos das Leis nº 11.948/09 (alterada pela Lei nº 12.249/10), nº 12.096/09 (alterada pelas Leis nº 12.385/11, nº 12.453/11 e nº 12.712/12), nº 12.397/11, nº 12.453/11 (alterada pela Lei nº 12.712/12), nº 12.872/13, nº 12.979/14, nº 13.000/14 e nº 13.126/15

Excelentíssimo Senhor Presidente do Congresso Nacional,

1. Ao cumprimentá-lo, encaminho, nos termos do artigo 1º, § 6º, da Lei nº 11.948, de 16/06/2009, e do artigo 1º, § 8º da Lei nº 12.453, de 21/07/2011, o Relatório Gerencial Trimestral do BNDES referente ao terceiro trimestre de 2015.

2. Adicionalmente, informo a Vossa Excelência que foi disponibilizado no Relatório o endereço eletrônico abaixo, com arquivo no formato PDF contendo a lista das empresas beneficiárias dos créditos concedidos com os recursos oriundos das mencionadas Leis:

http://www.bndes.gov.br/SiteBNDES/export/sites/default/bndes_pt/Galerias/Arquivos/empresa/download/Relatorio_Recursos_Financeiros_3trimestre2015.pdf

Respeitosamente,

LUCIANO COUTINHO
Presidente



BNDES

*O banco nacional
do desenvolvimento*

Banco Nacional de Desenvolvimento Econômico e Social

RELATÓRIO GERENCIAL TRIMESTRAL DOS RECURSOS DO TESOURO NACIONAL

Incluídos os repasses de recursos autorizados pelas leis:

nº 11.948/09 (alterada pela Lei nº12.249/10);

nº 12.096/09 (alterada pelas Leis nº 12.385/11, nº 12.453/11 e nº 12.712/12);

nº 12.397/11;

nº 12.453/11 (alterada pela Lei 12.712/12);

nº 12.872/13;

nº 12.979/14;

nº 13.000/14 e

nº 13.126/15.

3º trimestre de 2015

Rio de Janeiro - outubro de 2015



**Banco Nacional de Desenvolvimento
Econômico e Social**

**RELATÓRIO GERENCIAL TRIMESTRAL
DOS RECURSOS DO TESOURO NACIONAL**

Relatório elaborado em atendimento ao §6º do Art.1º da Lei nº 11.948 de 16 de junho de 2009, §8º do Art.1º da Lei nº 12.096 de 24 de novembro de 2009 e ao §3º do Art.2º da Lei nº 12.453 de 21 de julho de 2011.

3º trimestre de 2015
Rio de Janeiro - novembro de 2015



OUTUBRO DE 2015

**RELATÓRIO GERENCIAL TRIMESTRAL
DOS RECURSOS DO TESOURO NACIONAL**

INCLUÍDOS OS REPASSES DE RECURSOS AUTORIZADOS PELAS LEIS:

nº 11.948/09 (alterada pela Lei nº12.249/10);
nº 12.096/09 (alterada pelas Leis nº 12.385/11, nº 12.453/11 e nº 12.712/12);
nº 12.397/11;
nº 12.453/11 (alterada pela Lei 12.712/12);
nº 12.872/13;
nº 12.979/14;
nº 13.000/14 e
nº 13.126/15.

3º Trimestre de 2015

Banco Nacional de Desenvolvimento Econômico e Social
Endereço: Av. República do Chile, 100
CEP: 20031-917 Rio de Janeiro - RJ
Telefones: (021) 2172-7447/6938
Fax: (021) 2172-6227
Home Page: www.bndes.gov.br
E-mail: afdecap@bndes.gov.br

Introdução e Capítulo 4 elaborados pela Área de Pesquisa
e Acompanhamento Econômico do BNDES.
Departamento de Acompanhamento Econômico e Operações

Capítulo 3 elaborado pela Área de Planejamento
Departamento de Estratégia Corporativa e Gestão Orçamentária

Demais capítulos elaborados pela Área Financeira do BNDES.
Departamento de Captação Interna

Colaboradores:

Thiago Rabelo Pereira - AF/DECAP
Altino Guilherme Bastos Joia - AF/DECAP/GFAT2
Evandro Fernandes Costa - AF/DECAP/GFAT2
Marcelo Machado Nascimento - APE/DAE
Gilberto Rodrigues Borca Junior - APE/DAE
Humberto Jose Mingotti Gabrielli - AP/DEORC/GINFO
Andre Luna de Moraes - AP/DEORC/GINFO
Leonardo de Oliveira Santos - AP/DEINCO/GERAV
Luciano Machado - AP/DEINCO/GERAV

Informações detalhadas sobre os projetos apoiados pelo BNDES, incluindo a descrição dos projetos, o valor contratado, taxa de juros, prazos de carência e amortização, tipo de garantia e outras, podem ser encontradas através do link do BNDES Transparente:

http://www.bndes.gov.br/SiteBNDES/bndes/bndes_pt/Institucional/BNDES_Transparente/

Consulta a financiamentos de projetos no Brasil

Painéis interativos - Agora com taxas de juros, prazos e garantias



Informações detalhadas: veja taxas de juros, prazos e garantias dos financiamentos.

Acesse mapas e gráficos para encontrar operações por região, setor, nome do cliente e outros critérios.

Dados disponíveis para operações diretas e indiretas não automáticas contratadas desde 2012.

NAVEGUE

Outras consultas

**OPERAÇÕES
DIRETAS E INDIRETAS
NÃO AUTOMÁTICAS**

- Pesquise os financiamentos apenas com o nome ou CNPJ do cliente.
- Dados disponíveis para operações contratadas de 2002 a 2011.
- Informações dos financiamentos são resumidas.
- Se preferir, **faça o download das planilhas com as operações.**

**OPERAÇÕES
INDIRETAS
AUTOMÁTICAS**

- Consulte por CPF ou CNPJ do cliente.
- Informações dos financiamentos são resumidas.
- Dados disponíveis para operações contratadas desde 2002.

**OPERAÇÕES COM
ADMINISTRAÇÃO
PÚBLICA DIRETA**

- Pesquise as operações com a União, estados e municípios.
- Informações resumidas, mas incluem valores já liberados aos beneficiários.
- Resultados oferecem operações ainda não contratadas.
- Dados disponíveis desde 1994.

LISTA DE GRÁFICOS

Gráfico 1 -	Excesso de Estoques, Ociosidade e Confiança Industrial.....	14
Gráfico 2 -	Evolução do PMI (MM3m) e do IBC-Br (var. % MM3M)	15
Gráfico 3 -	Taxa de Desemprego.....	17
Gráfico 4 -	Saldo Admissões e Desligamentos CAGED.....	18
Gráfico 5 -	Taxa SELIC e projeção APE Erro! Indicador não definido.	
Gráfico 6 -	Captações Líquidas do SBPE e Crescimento da Carteira.....	19
Gráfico 7 -	Captações com o Tesouro Nacional – 2008/2015	25
Gráfico 8 -	Desembolsos por Região Geográfica	29
Gráfico 9 -	Desembolsos por Unidade Federativa	31
Gráfico 10 -	Desembolsos por Ramo de Atividade	32
Gráfico 11 -	Desembolsos por Gêneros de Atividade	33
Gráfico 12 -	Desembolsos por Porte das Empresas.....	34
Gráfico 13 -	Prazos de Carência e Amortização.....	38
Gráfico 14 -	Participação do BNDES no Investimento Total.....	39
Gráfico 15 -	Projetos incluídos no PAC.....	40
Gráfico 16 -	Desembolsos por Porte das Empresas.....	55
Gráfico 17 -	Participação do BNDES no Investimento Total.....	56
Gráfico 18 -	Componentes da Variação no Custo Líquido 2013 - 2014	67

LISTA DE TABELAS

Tabela 1 –	Indicadores antecedentes da produção industrial de set/2015 .	16
Tabela 2 –	Movimentação Financeira – Recursos do Tesouro Nacional.	27
Tabela 3 –	Modalidade Operacional BNDES	28
Tabela 4 –	Comparativo Carteira x Participação no PIB.....	30
Tabela 5 –	Quantidade de Projetos por Porte das Empresas	34
Tabela 6 –	Média da taxa líquida após equalização por porte da empresa..	35
Tabela 7 –	Média do custo total pago pelo tomador final.....	36
Tabela 8 –	Média dos índices para Micro Empresa	36
Tabela 9 –	Sistema de Contas Nacionais (Investimentos)	42
Tabela 10 –	Geração e Manutenção de Empregos	43
Tabela 11 –	Desembolsos por Modalidade Operacional BNDES	51
Tabela 12 –	Desembolso por Localização Geográfica	52
Tabela 13 –	Desembolso por Ramo e Gênero de Atividade.....	54
Tabela 14 –	Quantidade de Operações por Porte das Empresas.....	56
Tabela 15 –	Taxa Média para o Cliente Final	57
Tabela 16 –	Estimativas trimestrais do emprego gerado ou mantido	59
Tabela 17 –	Custo Líquido dos Aportes do TN.....	65
Tabela 18 –	Variação no Custo Líquido 2013 - 2014.....	66

LISTA DE SIGLAS

ABCR	Associação Brasileira de Concessionárias de Rodovias
ABECIP	Associação Brasileira de Entidades de Crédito Imobiliário e Poupança
ABPO	Associação Brasileira de Papelão Ondulado
ACC	Adiantamento de Contrato de Câmbio
AF	Área Financeira do BNDES
ANEEL	Agência Nacional de Energia Elétrica
ANFAVEA	Associação Nacional dos Fabricantes de Veículos Automotores
ANP	Agência Nacional do Petróleo
APE	Área de Pesquisa e Acompanhamento Econômico
BACEN	Banco Central do Brasil
BCE	Banco Central Europeu
BIRD	Banco Internacional para a Reconstrução e o Desenvolvimento
BNDES	Banco Nacional do Desenvolvimento Econômico e Social
BRDE	Banco Regional de Desenvolvimento do Extremo Sul
CAF	Coordenação de Assuntos Financeiros
CMN	Conselho Monetário Nacional
CNAE	Classificação Nacional de Atividades Econômicas
E&P	Exploração e Produção
EUA	Estados Unidos da América
FBKF	Formação Bruta de Capital Fixo
FED	Federal Reserve (Banco Central dos Estados Unidos)
FGV	Fundação Getúlio Vargas
FMI	Fundo Monetário Internacional
FMM	Fundo da Marinha Mercante
FOMC	<i>Federal Open Market Committee</i>
GLP	Gás Liquefeito de Petróleo
IBGE	Instituto Brasileiro de Geografia e Estatística
ICI	Índice de Confiança da Indústria
IDE	Investimentos Diretos Externos
IMF	<i>International Monetary Fund</i>
IPA	Índice de Preços ao Produtor Amplo
IPCA	Índice Nacional de Preços ao Consumidor Amplo

IPP	Índice de Preços ao Produtor
M&E	Máquinas e Equipamentos
MGE	Modelo de Geração de Empregos
MP	Medida Provisória
MPME	Micro, Pequena e Média Empresa
MW	Megawatt
NUCI	Nível de Utilização da Capacidade Instalada
OMC	Organização Mundial do Comércio
ONS	Operador Nacional do Sistema Elétrico
PAC	Programa de Aceleração do Crescimento
PER	Programa Emergencial de Reconstrução de Municípios Afetados por Desastres Naturais
PGFN	Procuradoria Geral da Fazenda Nacional
PIB	Produto Interno Bruto
PIM	Produção Industrial Mensal
PMI	<i>Purchasing Managers Index</i>
PSI	Programa de Sustentação do Investimento
RBPC	Refinaria Presidente Bernardes
RECAP	Refinaria de Capuava
REDUC	Refinaria de Duque de Caxias
REFAP	Refinaria Alberto Pasqualini
REGAP	Refinaria Gabriel Passo
REPAR	Refinaria Presidente Getúlio Vargas
REPLAN	Refinaria do Planalto
RLAM	Refinaria Landulpho Alves
SFN	Sistema Financeiro Nacional
SICOOB	Sistema de Cooperativas de Crédito do Brasil
TAG	Transportadora Associada de Gás
TJLP	Taxa de Juros de Longo Prazo
TLTRO	<i>Targeted Longer-Term Refinancing Operations</i>
TN	Tesouro Nacional
TRBA	Terminal de Regaioificação da Bahia
WEO	<i>World Economic Outlook</i>

SUMÁRIO

INTRODUÇÃO.....	9
1. EVOLUÇÃO DAS CAPTAÇÕES EFETUADAS JUNTO AO TESOURO NACIONAL...	21
2. APLICAÇÃO DOS RECURSOS CONCEDIDOS AO BNDES	28
2.1 Análise da aplicação dos recursos.....	28
2.1.1. Modalidade de Investimento	28
2.1.2. Análise Geográfica	29
2.1.3. Análise Setorial	32
2.1.4. Análise Econômico Financeira	33
2.1.5. Estimativa de Geração de Emprego.....	41
2.2 Maiores projetos apoiados no período de 2009 a 2014	45
2.3 Maiores projetos apoiados no terceiro trimestre de 2015.....	48
3. APLICAÇÃO DOS RECURSOS CONCEDIDOS AO BNDES NOS PROGRAMAS PSI, PER, PROCAMINHONEIRO, FINAME COMPONENTES E CEREALISTAS	49
3.1. Análise da aplicação dos recursos.....	49
3.1.1. Modalidade de Investimento	50
3.1.2. Análise Geográfica	52
3.1.3. Análise Setorial	53
3.1.4. Análise Econômico Financeira	55
3.1.5. Estimativa de Geração de Emprego.....	58
4. CUSTO LÍQUIDO DOS APORTES DO TESOURO NO BNDES	61
4.1. Custo Líquido das Operações Relacionadas neste Relatório	64
4.2. Decomposição do Crescimento do Custo Líquido dos Aportes.....	66
4.3. Metodologia para o cálculo da adicionalidade dos desembolsos	67
GLOSSÁRIO	70

INTRODUÇÃO

Economia Internacional

A economia mundial durante o terceiro trimestre de 2015 voltou a apresentar um quadro de alta incerteza e volatilidade nos mercados financeiros. Após haver superado a instabilidade que abalou a Zona do Euro durante o primeiro semestre deste ano, envolvendo o futuro da Grécia e, por extensão, do próprio euro, os mercados internacionais têm se mostrado mais recentemente preocupados com a desaceleração da atividade econômica da China, associadas à forte queda da Bolsa de Xangai, e pela perspectiva de elevação da taxa básica de juros nos Estados Unidos, após oito anos em nível próximo a zero.

De concreto, o que se observa é um crescimento moderado, porém consistente, das economias mais desenvolvidas e um cenário de desaceleração – ou mesmo de retração – nos países emergentes. Em que pese fatores transitórios ou desequilíbrios de natureza estrutural, a instabilidade no cenário internacional ainda deverá dominar o cenário em 2015 e 2016.

Nos Estados Unidos as expectativas de crescimento do PIB, são de 2,5% em 2015 e 2,8% em 2016. Na Zona do Euro (ZE), a previsão do FMI para o crescimento do PIB na Zona do Euro é de 1,5% em 2015 e 1,7% em 2016. Para a China, a previsão é de +6,8%, mas o FMI reduziu a da Índia em 0.2 p.p., agora para 7,3% em 2015. As economias avançadas deverão manter trajetória de suave aceleração do crescimento de 2,0% em 2015 e 2,2% em 2016. Já os países emergentes, em trajetória de desaceleração, crescerão, segundo tais projeções, 4,2% neste ano e 4,7% em 2016 (contra 4,6% em 2014 e 5,0% em 2013).

O Fundo Monetário Internacional, em seu relatório *World Economic Outlook Update (WEO)*, de outubro de 2015, divulgou uma ligeira redução (-0,2 p.p) em suas expectativas para a economia mundial. As projeções para a economia mundial para 2015 são de uma expansão de 3,1% (3,3% em julho). Para 2016, a previsão foi também reduzida para 3,6% (3,8% em julho). Este ajuste nas expectativas do FMI se deu tanto no grupo das economias avançadas (-0.1 p.p) quanto nas economias em desenvolvimento (-0,2 p.p).

ESTADOS UNIDOS

O crescimento dos Estados Unidos acelerou-se fortemente no segundo trimestre de 2015 para 3,7%, em termos anualizados e ajustados sazonalmente, depois de um desempenho, no primeiro trimestre, abaixo do esperado, com o PIB crescendo apenas 0,6% em relação ao último trimestre de 2014. As perspectivas para 2015 são de um crescimento de 2,6%, acelerando-se ligeiramente para 2,8% em 2016.

A aceleração do crescimento refletiu principalmente o comportamento do consumo das famílias, que acelerou de 1,8% para 3,1% ao ano, depois do inverno rigoroso que explicou esse fraco desempenho do primeiro trimestre, já que nos três trimestres anteriores o consumo havia crescido a uma taxa média anualizada de quase 4%. Com relação à Formação Bruta de Capital Fixo (FBCF), o principal motivo do seu fraco desempenho foi uma queda dos investimentos em prospecção e extração de petróleo que se refletiu no segundo trimestre. Apesar de uma menor taxa, a variação dos investimentos ainda se manteve robusta, em 5,2% ante 8,6% no primeiro trimestre. Essa desaceleração também refletiu o comportamento da variação dos estoques, já que o crescimento do investimento fixo aumentou de 3,3% no primeiro trimestre para 4,1% no segundo. Entre seus componentes houve aumento de 1,6% para 3,2% da taxa de variação do investimento não residencial, enquanto o investimento residencial desacelerou de 10,1% para 7,8%.

A decisão do Federal Reserve de manter os juros em sua última reunião, realizada em fins de outubro, reflete a percepção de ausência de pressões inflacionárias de curto prazo. Assim, a inflação ainda não representa ameaça à estabilidade uma vez que a redução dos preços do petróleo no mercado internacional tem contribuído em manter as taxas de inflação "cheia" muito próxima de zero nas comparações interanuais, enquanto os seus "núcleos", que excluem as variações de preços de itens associados à energia e alimentação, estão variando em torno de 1,8% a.a., abaixo, portanto, da meta "informal" de 2% a.a. Adicionalmente, a instabilidade em nível global, derivada das incertezas na China, aumentou a demanda pelo dólar, enquanto a desvalorização do yuan/renminbi sinaliza redução de preços, em dólares, das exportações chinesas de produtos manufaturados. Essa redução, associada ainda à queda de preços de commodities, introduziria um elemento moderador sobre a inflação americana,

permitindo, assim, a postergação do início do processo de normalização da política monetária para o próximo ano.

O setor da construção também tem contribuído para incertezas quanto à solidez da recuperação do crescimento nos EUA. A retomada de suas atividades tem sido bem mais lenta do que em ciclos passados. Uma explicação possível é que o setor ainda se recupera da crise em 2007/2008 com o seu peso no PIB sendo, aproximadamente, a metade do valor de pico observado em 2006.

EUROPA

A crise da Grécia não abalou a tendência de recuperação, ainda que bem modesta, da economia europeia. No segundo trimestre de 2015 o PIB da Zona do Euro (ZE) registrou crescimento de 0,4% em relação ao trimestre anterior, variação ligeiramente inferior aos 0,5% do primeiro trimestre. O PIB da ZE já cresce pelo nono trimestre seguido, ainda que a taxas relativamente modestas: na média, essa variação foi de 0,3% ao trimestre desde o segundo trimestre de 2013, quando se iniciou a trajetória ascendente.

O PIB da Alemanha cresceu 0,4% no trimestre, ritmo pouco superior ao do primeiro trimestre. Destaca-se a forte contração da demanda interna (-0,3%) e a expansão das exportações líquidas (exportações cresceram 2,2% e as importações 0,8%) – movimentos que vão em sentido contrário ao observado nos dois trimestres anteriores, quando a expansão da demanda interna foi o principal motor do crescimento. O crescimento de 1% do PIB da Espanha, por outro lado, dá continuidade à trajetória de recuperação, tendo sido puxado pela melhoria das condições internas, em especial, do consumo, que cresceu 0,9% no segundo trimestre. A Grécia, por sua vez, surpreendeu ao crescer 1% no segundo trimestre, apesar da crise de financiamento de sua dívida pública. Mesmo diante do ambiente adverso, alguns indicadores mostraram resiliência, entre os quais o consumo e o turismo. Vale notar que esse desempenho ocorre em meio a um cenário de deflação, da ordem de 1,3% anuais em julho, o que tende a deprimir a atividade econômica.

As pressões deflacionárias seguem dando o tom da política monetária na Zona do Euro. Ainda que a inflação tenha saído do patamar negativo do primeiro trimestre, a meta estipulada pelo Banco Central Europeu (BCE), “um pouco abaixo

de” 2%, não deverá ser alcançada nos próximos dois ou três anos, de acordo com as previsões. Vale notar que esse quadro de inflação em patamares bastante reduzidos ocorre a despeito da desvalorização do euro e reflete a queda dos preços do petróleo e as próprias condições da demanda, em processo de recuperação apenas gradual. Isso se pode inferir do comportamento do núcleo da inflação, que apesar de ter se elevado nos últimos quatro meses, ainda se mantém inferior a 1% a.a. Em agosto a inflação foi de 0,1% e, no núcleo, alcançou 0,9%. A perspectiva, portanto, é que o programa de aquisição de ativos pelo BCE prossiga por um período ainda longo.

CHINA

O desempenho da economia chinesa voltou ao centro das preocupações depois que indicadores recentes voltaram a sinalizar para uma desaceleração mais intensa do que a projetada e desejada pelas autoridades do país. Seus indicadores de desaceleração mais significativos, o PMI da manufatura de set/2015, registrou valor 47, o menor da série do índice Caixin. Há indicativos de uma economia que reduz o ritmo de crescimento, não somente na indústria, mas também em serviços.

O investimento em ativos fixos também tem revelado desaceleração, tendo crescido 10,9% em agosto pela taxa interanual. Nos primeiros oito meses de 2014 o investimento crescia 17% na taxa interanual, valor que se reduziu para pouco mais de 10% em igual período de 2015. Quase toda desaceleração é explicada pela queda vertiginosa da taxa de crescimento do investimento residencial, que nos primeiros oito meses de 2014 acendiam à taxa anual de 12,5%, mas que em igual período de 2015 aumentaram apenas 2,1%. Nos demais componentes do investimento também se observa queda, porém bem mais modesta: destaca-se, nesse sentido, o investimento da indústria de manufaturas, onde o crescimento declinou apenas ligeiramente, de 14% para 11,8% no período.

A desaceleração em curso não parece particularmente acentuada, mas tem sido fonte de instabilidade no resto do mundo. Porém, mesmo com uma desaceleração modesta, segundo os dados oficiais, o impacto sobre outros países estaria sendo sentido de modo desproporcionalmente intenso, na medida em que a redução do crescimento estaria refletindo uma mudança estrutural na economia

chinesa, a qual implica forte redução de sua demanda por determinadas commodities. De fato, até recentemente o crescimento chinês vinha sendo impulsionado pela atividade manufatureira e pelos investimentos – com destaque para os segmentos residencial e de infraestrutura no período pós-crise financeira internacional de 2007-08. Nos últimos períodos, as atividades de serviços e, dentre os componentes da demanda, o consumo das famílias vêm ganhando peso na composição do PIB, embora o consumo ainda tenha correspondido a apenas 37,7% do PIB em 2014.

Na composição setorial, o peso dos serviços na economia aumentou de uma média de 42% do PIB na década de 2000 para 48,4% do PIB em 2014. Em 2012, o peso dos serviços superou o da indústria (incluindo construção). Esse aumento da participação de um setor tipicamente não comercializável estaria se refletindo em uma menor demanda por commodities, mesmo que o crescimento esteja desacelerando de modo relativamente suave. Por fim, vale destacar o comportamento do crédito na economia chinesa. Trata-se de um momento de ajuste aos efeitos das políticas fortemente expansionistas implementadas no período pós crise financeira internacional. Na China, essas políticas envolveram um pacote fiscal que, em dois anos, chegou a quase 12% do PIB e uma violenta expansão do crédito, que levou os empréstimos totais de cerca de 100% do PIB no final de 2008 para mais de 140% no segundo trimestre de 2015.

Economia doméstica

No cenário doméstico, o ambiente recessivo continua se agravando e tornando-se mais severo. A atividade industrial, que há tempos mostra baixo dinamismo, agora é acompanhada por contrações nos indicadores de vendas no varejo e de serviços, seguida de rápida deterioração do mercado de trabalho. Esse panorama também foi agravado pelo aperto monetário, que teve repercussões negativas nas condições gerais de crédito da economia. O ambiente político continua gerando incertezas adicionais na economia. A deterioração na dinâmica do endividamento público levou à perda do grau de investimento do país pela agência de rating Standard & Poor's, com pressões adicionais sobre a taxa de câmbio e a curva de juros.

Nível de Atividade

Observamos um agravamento na deterioração, em curso, do nível de atividade. O comércio varejista mostra contração de (-2,4%) no acumulado de 2015 com dados até julho vis-à-vis o mesmo período do ano anterior. Comportamento ainda pior teve o varejo ampliado (que inclui além dos setores do varejo restrito, os segmentos de veículos e materiais de construção) cuja retração, na mesma base de comparação, atingiu (-6,5%). As condições mais restritivas do mercado de crédito bancário impactam diretamente a demanda por bens duráveis, ao passo que a deterioração do mercado de trabalho - com alta do desemprego e queda do rendimento real - afeta a dinâmica do consumo de bens semi e não duráveis.

A Indústria continua a apresentar problemas estruturais e conjunturais. A conjugação de queda da produção e das vendas (via faturamento real), com elevação de estoques e da ociosidade, bem como retração dos indicadores de confiança (Gráfico 1) torna desafiadora a recuperação da produção, no curto prazo. A atividade industrial mostra queda de (-6,6%), no acumulado de 2015, com retração de (-8,5%) da indústria de transformação.

Gráfico 1 - Excesso de Estoques, Ociosidade e Confiança Industrial

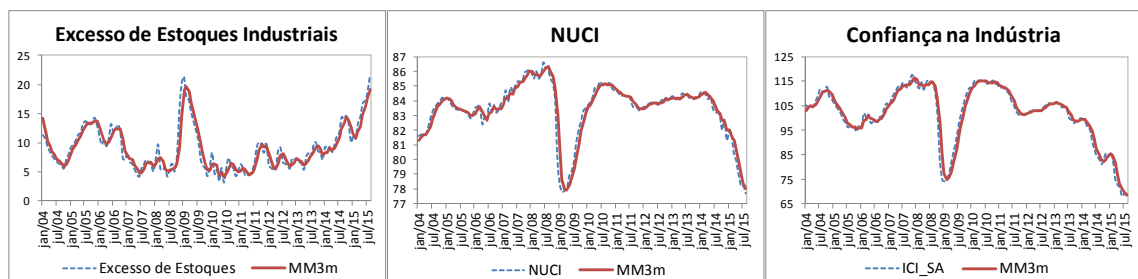

Fonte: FGV. Elaboração APE/BNDES

A produção de bens de capital acumula queda de (-26,82%) em 2015 (dados de agosto), frente ao mesmo período de 2014. Com ajuste sazonal, entre agosto e julho, a queda foi de (-6,61%). O segmento de equipamentos para a construção civil mostrou a pior queda (-56,91%), seguido pelo segmento de transporte (-39,17%). A construção civil, mensurada pela produção de insumos típicos (ITCC), também apresentou queda expressiva de (-15,15%).

A Pesquisa Mensal de Serviços mostra desaceleração acentuada do setor. Os dados acumulados em 12 meses até jul/2015 apontam alta da receita nominal de apenas (+3,3%). Como a inflação de serviços vem rodando em patamar bastante superior (ao redor de 8,6% no acumulado em 12 meses até jul/2015), a contração em termos reais é intensa.

Gráfico 2 - Evolução do PMI (MM3m) e do IBC-Br (var. % MM3M)

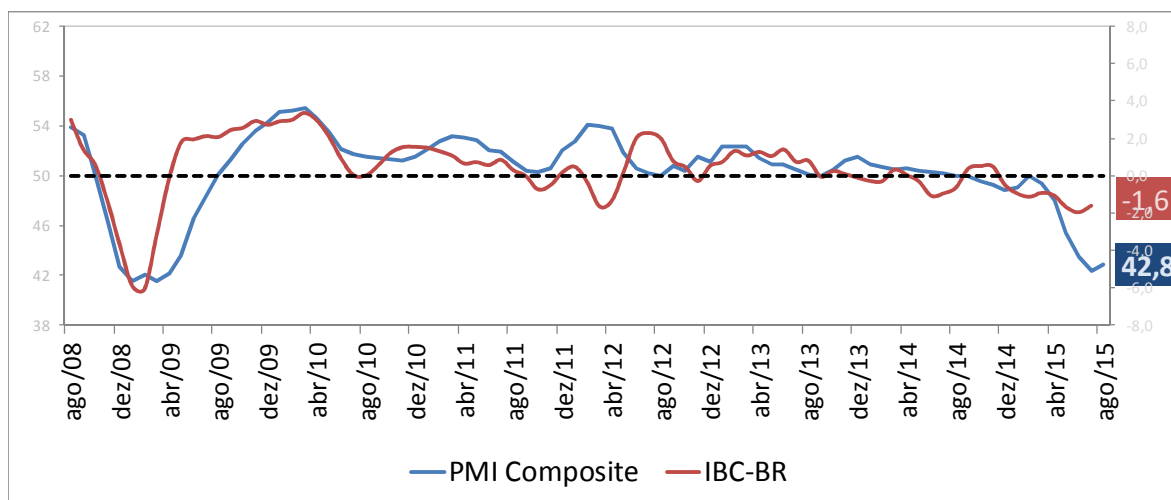

Fonte: HSBC e BCB. Elaboração APE/BNDES

Essa conjugação de indicadores fracos da atividade fica evidente no Gráfico 2, que mostra quedas do indicador de dispersão PMI Markit Composite do Brasil (que engloba Serviços e Manufatura) e do IBC-BR (proxy mensal do PIB divulgada pelo Banco Central).

Produção industrial

A produção industrial de set/15, como apontado pelos indicadores antecedentes da Tabela 1, sugerem novo recuo da produção industrial (PIM-PF/IBGE) frente a ago/15. Os dados também indicam forte queda frente ao mesmo mês do ano anterior ("YoY"), a décima nona seguida, indicando um prolongamento do processo de retração da indústria. Nesta base de comparação,

todos os indicadores antecedentes caíram, com destaque para a produção de veículos (-42,1%) e confiança da indústria (-18,2%).

Em setembro, a produção de veículos atingiu 174,2 mil unidades (dados da Anfavea), menor valor desde dez/08, no auge da crise internacional. Esse número representa queda de 4% na comparação com ago/15, na série com ajuste sazonal. Ao mesmo tempo, vale notar a queda nas vendas de veículos no mês (-3,5% na margem, sem ajuste sazonal, e -32,5% YoY).

No mês, destaca-se ainda a queda no fluxo de veículos pesados (-1,1%) e no índice de confiança da indústria (-2,9%), ambos na margem e com ajuste sazonal.

Tabela 1 – Indicadores antecedentes da produção industrial de set/2015

	set/15	MoM	YoY	2015	12 meses
Produção de veículos Anfavea (unidades)	174.240	-4,0%	-42,1%	-20,1%	-17,5%
Fluxo de veículos pesados em estradas pedagiadas ABCR (índice 1999=100)	154,5	-1,1%	-6,6%	-5,7%	-4,8%
Fabricação de papel ondulado ABPO (toneladas)	283,3	0,4%	-4,5%	-2,8%	-2,4%
Nível de utilização da capacidade instalada FGV (em % - variação em p.p.)	77,4	-1,2	-6,4		
Índice de confiança da indústria FGV em pontos	69,9	-2,9%	-18,2%	-19,1%	-18,1%

Elaboração APE/BNDES

Investimento

O cenário para 2015 do setor de bens de capital ainda não apresenta sinais de recuperação, considerando o quadro recessivo que domina a indústria. O Consumo Aparente de Bens de Capital, no acumulado de 12 meses, encerrados em agosto, registrou queda de (-17,42%) contra o mesmo período de 2014. A maior queda tem sido no segmento de equipamentos de construção (-40,28%), seguido por transporte (-26,36%), refletindo o forte desaquecimento na construção civil e os ajustes nas condições de financiamento para o segmento de transporte.

Os desembolsos do BNDES atingiram R\$ 94,45 bilhões no acumulado entre janeiro e setembro de 2015, uma queda de (-27,15%) em relação a igual período de 2014. Os desembolsos do PSI (mais correlacionados com o investimento no

curto prazo) registraram uma queda de (-58%) nesse mesmo período.

Uma fonte adicional de desaceleração passa a ser a construção civil. As contínuas quedas na arrecadação da caderneta de poupança apresentam-se como ameaça à expansão ou manutenção do crédito habitacional, comprometendo a viabilidade de novos empreendimentos e o desempenho da construção residencial no médio/longo prazo.

Mercado de Trabalho

As condições do mercado de trabalho seguem piorando rapidamente, o que pode ser visto tanto pelos indicadores da Pesquisa Mensal do Emprego (IBGE) quanto pelos indicadores do Cadastro Geral de Empregados e Desempregados (Ministério do Trabalho e Emprego).

Na PME, o desemprego alcançou 7,6% em agosto, praticamente em linha com as expectativas de mercado (7,7%). Em agosto, houve um aumento de 2,6 p.p. no desemprego frente ao mesmo mês do ano anterior. É interessante observar no Gráfico 3 que a curva da taxa de desemprego do ano de 2015 já mostra uma desocupação superior a vivenciada pela economia ao longo dos últimos 5 anos (entre 2010-2014).

Gráfico 3 - Taxa de Desemprego

(em %)

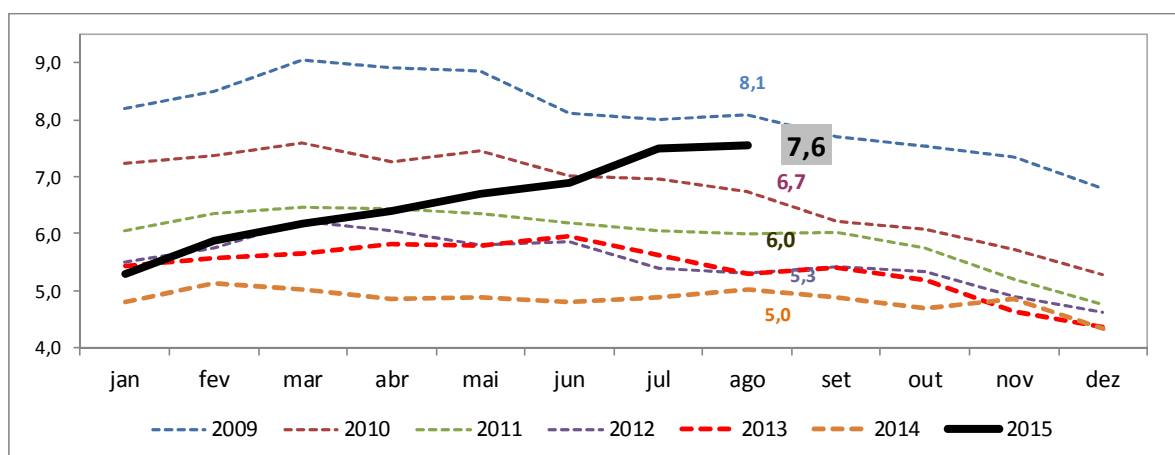

Fonte: PME/IBGE. Elaboração APE/BNDES

Em paralelo à queda do desemprego, o salário real vem apresentando moderação, com queda acumulada de 2,3% em 2015 (com dados até agosto).

Este resultado, aliado à queda acumulada da população ocupada (de 0,9%), fizeram a massa salarial se contrair, até o momento, 3,3% em 2015.

No CAGED, seguimos com forte destruição líquida de vagas de trabalho no setor formal. Em julho, as demissões superaram as contratações em 86.546 vagas. O gráfico abaixo mostra o saldo líquido entre demissões e contratações com ajuste sazonal.

Gráfico 4 - Saldo Admissões e Desligamentos CAGED

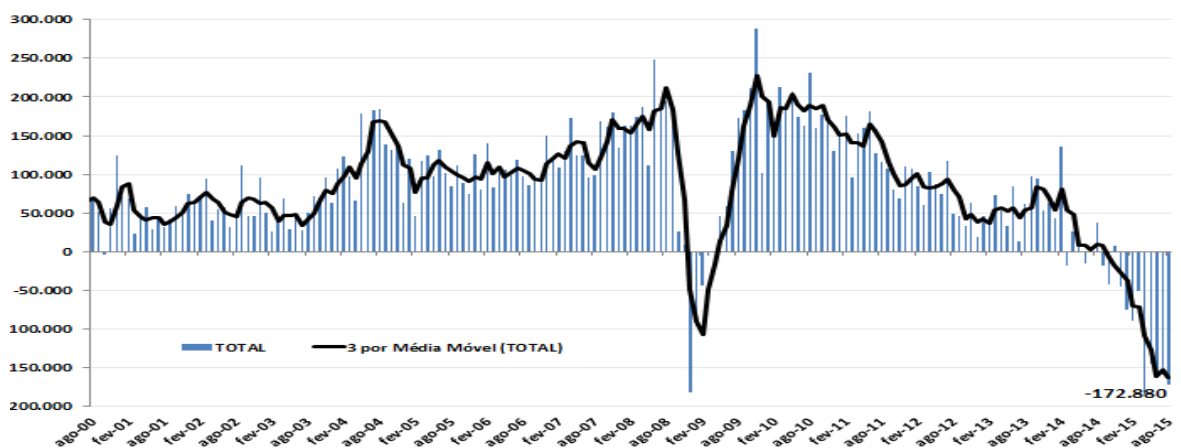

Elaboração APE/BNDES

Preços e Política Monetária

O cenário de inflação para o horizonte relevante da política monetária vem sendo afetado por diversos fatores. Por um lado, destaca-se a depreciação cambial, que, nos últimos três meses, já supera os 30%. Apesar do baixo *passthrough* -repasse das variações de um indicador para outro - do câmbio para os preços, isso tende a pressionar a inflação, dada a magnitude do movimento do câmbio.

Junto com o câmbio, as expectativas de inflação também vêm se deteriorando. Desde meados de agosto, a expectativa de inflação para 2016 subiu de 5,4% para 5,7% e para 2017, de 4,5% para 4,7%.

De outro lado, temos que a queda da atividade tem sido mais intenso do que anteriormente previsto. O hiato do produto já se encontra em território claramente desinflacionário, com fortes reflexos na taxa de desemprego que vem se elevando significativamente. No lado externo, as perspectivas para a atividade global mostraram maior moderação, com nova redução dos preços das commodities.

Diante desse novo quadro, o entendimento majoritário entre os analistas de mercado indica que o Banco Central não deverá elevar adicionalmente a taxa de juros no curto prazo. O Comitê de Política Monetária do Banco Central do Brasil (Copom) manteve a taxa Selic em 14,25% na reunião de outubro, em linha com o esperado. A ata da reunião trouxe, no entanto, uma importante alteração no objetivo de convergência da inflação do "final de 2016" para "o horizonte relevante da política monetária".

Crédito Bancário

O mercado de crédito bancário, refletindo os efeitos defasados e cumulativos da política monetária, vem mostrando desaceleração nominal de seu estoque de operações e retração real do fluxo de novas concessões, tanto no segmento de recursos livres, quanto no de recursos direcionados. Trata-se, portanto, de perspectiva relevante desaceleração do crédito bancário.

Gráfico 5 - Captações Líquidas do SBPE e Crescimento da Carteira
(Variação em % - anualizada)

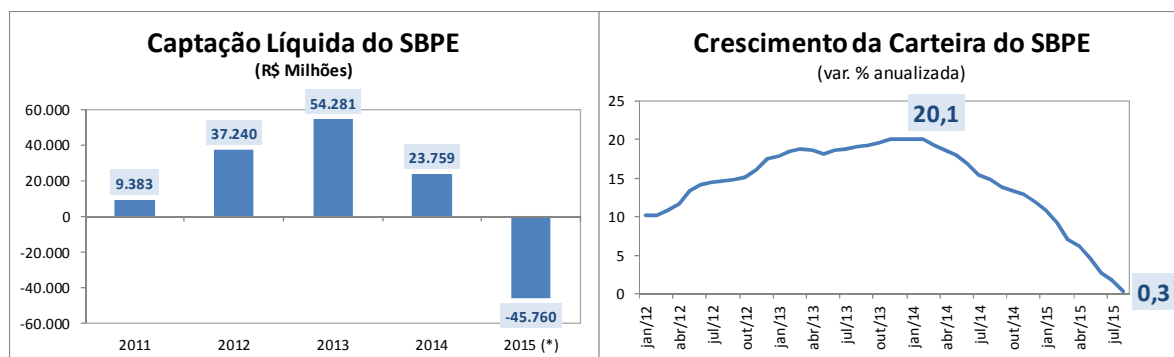

(*) dados até ago/2015

Fonte: Abecip. Elaboração APE/BNDES

Desempenho Fiscal

Houve alterações substanciais no desempenho fiscal e no processo orçamentário, ao longo de 2015, principalmente nos últimos meses. No dia 31/08, o governo enviou o Projeto de Lei Orçamentária Anual - PLOA 2016 para o Congresso projetando um déficit de R\$ 30,5 bilhões, cerca de -0,5% do PIB, relativamente a uma meta previamente estabelecida para o ano, de 0,7% do PIB. Tal ajuste foi seguido do rebaixamento do rating brasileiro atribuído pela agência S&P, realizado já no dia 09/09. Repercutindo o rebaixamento da nota de crédito do país, o governo propôs no dia 14/09, um novo pacote de medidas para ajustar as contas públicas em 2016. A principal novidade é a proposta de volta da CPMF, que responde por metade dos valores anunciados (R\$ 66,2 bilhões no total; R\$ 32 bilhões da CPMF). Enquanto isso, os últimos dados divulgados continuam a mostrar fraco desempenho das contas públicas. A arrecadação administrada pela Receita Federal do Brasil - RFB continua a cair fortemente. De janeiro a agosto, a queda real é de 2,5%, com maior intensidade em IRPJ/CSLL (-12,2%). O resultado primário do setor público consolidado no ano passou para o campo negativo na última leitura (ago/15), alcançando R\$ -1,1 bilhão.

A dívida líquida caiu (0,5 p.p.) no último dado (ago/15), em razão da desvalorização cambial, que aumenta o valor das reservas em reais. Contudo, a dívida bruta voltou a subir (0,8 p.p.), chegando a 65,3% do PIB¹.

Setor Externo

No tocante ao setor externo, cabe destacar um ajuste mais rápido nas transações correntes, tendo em vista a recente depreciação cambial, que já vem gerando resultados efetivos sobre as rubricas de viagens internacionais, transportes e lucros e dividendos, contribuindo para um menor déficit já em 2015 e também em 2016.

¹ Para mais detalhes sobre os últimos números fiscais divulgados, consultar o Economia em Foco fiscal, de 30/09.

1. EVOLUÇÃO DAS CAPTAÇÕES EFETUADAS JUNTO AO TESOURO NACIONAL

Visando aumentar a transparência na apresentação das captações efetuadas pelo Banco Nacional de Desenvolvimento Econômico e Social (BNDES) junto ao Tesouro Nacional (TN), o presente relatório vem apresentar, em ordem cronológica, todas as captações realizadas a partir da emissão da Medida Provisória (MP) nº 453, de 22 de janeiro de 2009, além das renegociações autorizadas, no ano de 2014, que contemplam algumas captações efetuadas anteriormente à MP nº 453/09.

O valor total do Passivo do BNDES com o Tesouro Nacional pode ser encontrado nas Notas Explicativas às Demonstrações Financeiras nos itens 16.1.c – Repasses no País – Tesouro Nacional (Consolidado), acrescido da nota 25. Instrumento Híbrido de Capital e Dívida.

Cabe ressaltar que nem todas as captações serão objeto do capítulo 2, apresentado a seguir neste relatório gerencial. Isso se deve ao fato de nem todas as MP's solicitarem a prestação de contas via relatório gerencial ou dos valores terem sido captados antes da emissão da MP nº 453/09.

Partindo da emissão da MP nº 453, de 22 de janeiro de 2009, o BNDES contou com os empréstimos de recursos do Tesouro Nacional em títulos públicos federais, no montante de até R\$ 100 bilhões, com custo financeiro equivalente à Taxa de juros de longo prazo (TJLP) + 2,5% ao ano. Posteriormente a MP nº 453/09 foi alterada pela MP nº 462, de 14 de maio de 2009, estabelecendo um custo financeiro equivalente à TJLP + 1% ao ano. Em 16 de junho de 2009, ocorreu a conversão da MP nº 453/09, alterada pela MP nº 462/09, na Lei nº 11.948/09. Logo em seguida, em 29 de junho, foi emitida a MP nº 465/09, alterando o art. 1º da Lei nº 11.948/09, estabelecendo um custo financeiro equivalente à TJLP e definindo em seu Art. 1º que o valor total dos financiamentos, a serem subvencionados pela União, ficaria limitado ao montante de até R\$ 44 bilhões. Em 13 de outubro de 2009 a MP nº 462/09 foi convertida na Lei nº 12.058/09 e em 24 de novembro de 2009, ocorreu a conversão da MP nº 465/09, na Lei nº 12.096/09.

Em 15 de dezembro de 2009, foi emitida a MP nº 472, que em seu art. 45. alterou o caput do art. 1º da Lei nº 11.948/09, autorizando a União a conceder crédito ao BNDES, no montante de até R\$ 180 bilhões. Em 11 de junho

de 2010 a MP nº 472/09 foi convertida na Lei nº 12.249/10.

Em 21 de junho de 2010, o Tesouro Nacional repassou o valor de R\$ 1,4 bilhão, referente aos valores captados junto ao Banco Internacional para a Reconstrução e o Desenvolvimento (BIRD), no âmbito da MP nº 450/08, convertida na Lei nº 11.943 de 28 de maio de 2009. Uma segunda tranche foi captada em 15 de dezembro de 2010 no valor de R\$ 852 milhões.

Posteriormente foi emitida a MP nº 487/10 que alterou a Lei nº 12.096/09, permitindo à União conceder subvenção econômica ao BNDES, sob a modalidade de equalização de taxas de juros, limitado ao montante de até R\$ 124 bilhões de reais. Em 5 de setembro de 2010, a MP nº 487/10 teve seu prazo de vigência encerrado, voltando o valor da subvenção econômica a ficar limitado em até R\$ 44 bilhões de reais. Logo em seguida, em 8 de setembro de 2010, foi emitida a MP nº 501, convertida na Lei nº 12.385 de 3 de março de 2011, que estendeu o período de contratação das operações equalizáveis até 31 de março de 2011 e aumentou o limite de financiamentos subvencionados pela União para R\$ 134 bilhões.

A emissão da MP nº 505, de 24 de setembro de 2010, constituiu fonte de recursos adicionais ao BNDES, na forma de autorização à União de concessão de crédito no montante de até R\$ 30 bilhões de reais com custo equivalente à TJLP. A MP nº 505/10 foi convertida na Lei nº 12.397, de 23 de março de 2011. Desse valor, R\$ 24,75 bilhões foram direcionados ao processo de capitalização da Petrobrás. O restante R\$ 5,25 bilhões foram incorporados ao passivo do BNDES para aplicações em operações de crédito.

Em 4 de março de 2011, foi emitida a MP nº 526, depois convertida na Lei nº 12.453 de 21 de julho de 2011, que permite ao BNDES conceder subvenção econômica, sob a modalidade de equalização de taxas de juros nas operações contratadas até 30 de junho de 2012, na aquisição e produção de bens de capital, incluídos componentes e serviços tecnológicos relacionados à produção de bens de consumo para exportação, ao setor de energia elétrica, a projetos de engenharia e à inovação tecnológica. O valor total dos financiamentos subvencionados pela União ficou limitado ao montante de até R\$ 208 bilhões de reais. A mesma MP autorizou a União a conceder crédito ao BNDES no montante de até R\$ 55 bilhões, dos quais, R\$ 30 bilhões foram liberados em 14 de junho de 2011, R\$ 15 bilhões em 15 de dezembro de 2011 e R\$ 10 bilhões em 19 de janeiro de 2012.

Em 4 de abril de 2012, foi emitida a MP nº 564 que modificou a Lei nº 12.096/09 alterando o limite do valor total dos financiamentos subvencionados

pela União para R\$ 227 bilhões e o prazo do programa para 31 de dezembro de 2013. Além disso, a MP nº 564/12 alterou o Art. 2º da Lei nº 12.453/11 aumentando o valor da autorização para concessão de crédito ao BNDES em mais até R\$ 45 bilhões, tendo o BNDES captado o valor de R\$ 10 bilhões em junho de 2012. Em 30 de agosto de 2012 a MP nº 564/12 foi convertida na Lei nº 12.712/12.

Em 6 de dezembro de 2012, foi emitida a MP nº 594 que alterou a Lei nº 12.096/09 alterando o limite do valor total dos financiamentos subvencionados pela União para R\$ 312 bilhões. Ainda no 4º trimestre de 2012, ocorreram novas captações de recursos do Tesouro Nacional em 16 de outubro e em 28 de dezembro de 2012 nos valores de R\$ 20 bilhões e R\$ 15 bilhões, respectivamente, completando o autorizado na Lei nº 12.712/12.

Em 10 de maio de 2013, o BNDES efetuou a captação do valor de R\$ 2 bilhões no âmbito do Art.35 da MP nº 472/09, convertida na Lei nº 12.249/10, para aplicação em projetos aprovados pelo Conselho Diretor do Fundo da Marinha Mercante (FMM).

O artigo 7º da MP nº 618, de 5 de junho de 2013, autorizou a União a conceder crédito ao BNDES no montante de R\$ 15 bilhões, em condições financeiras e contratuais que permitam o seu enquadramento como instrumento híbrido de capital e dívida conforme as normas do Conselho Monetário Nacional (CMN), captação essa realizada em 30 de junho de 2013.

Em 1º de agosto de 2013 o Banco Central do Brasil (BACEN) considerou o montante do referido contrato como elegível ao capital principal, passando assim a compor o Patrimônio de Referência (PR) do BNDES, conforme as regras estabelecidas pela Resolução do CMN n.º 4.192/2013, com efeito retroativo a 30 de junho de 2013.

A mesma MP nº 618/13, autorizou a União a renegociar as condições financeiras e contratuais de operações de crédito com o BNDES, entre elas aquelas firmadas com fundamento na Lei nº 11.948, de 16 de junho de 2009. Assim, em 17 de setembro de 2013, foi renegociado o contrato nº 484/PGFN/CAF (originado pela MP nº 465/09) onde o custo original de US\$ + 5,98% a.a. foi alterado para o custo de captação externa do Tesouro Nacional vigente à época, equivalente à taxa de US\$ + 4,47% a.a.

Na mesma data, foi celebrado contrato de renegociação alterando as condições financeiras do contrato nº 486/PGFN/CAF (originado pela MP nº

439/08), onde do contrato original R\$ 5 bilhões foram convertidos do custo US\$ + 6,77% a.a. para o custo de US\$ + 4,47% a.a. O montante complementar foi convertido para TJLP. Cabe lembrar que essas operações não são apresentadas no capítulo 3 deste relatório, pois foram captadas através da MP nº 439, de 29 de agosto de 2008, convertida na Lei nº 11.808, de 6 de novembro de 2008. Em 24 de outubro de 2013 a MP nº 618/13 foi convertida na Lei nº 12.872/13.

Em 28 de novembro de 2013, foi emitida a MP nº 628 que constituiu fonte adicional de recursos no valor de R\$ 24 bilhões.

Em 14 de março de 2014, com base na Lei nº 12.872/13, vários contratos realizados pelo BNDES e o Tesouro Nacional, no valor total de R\$ 194 bilhões, foram renegociados com o objetivo de adequar as condições financeiras previamente estabelecidas às características das operações de crédito firmadas pelo BNDES. A redução de custos incidiu sobre o saldo de R\$ 48,78 bilhões, dos quais R\$ 34,84 bilhões possuíam um *spread* entre 1% e 2,5% ao ano acima da TJLP captados através das MP's 453/09 e 462/09; R\$ 2,08 bilhões possuíam um custo de US\$ + 4,82%a.a. e R\$ 8,21 bilhões possuíam um custo de US\$ + 5,46%a.a., ambos captados através da MP nº 414/08; R\$ 2,5 bilhões possuíam um custo de IPCA+6%a.a., captados através da MP 315/06 e R\$ 1,15 bilhão com custo de TR+6%a.a. referente a valores captados em 2000. Todos os valores resultantes dessa renegociação estão incluídos no montante desembolsado no capítulo 2 deste relatório.

Em 27 de maio de 2014, a MP nº 628/13 foi convertida na Lei nº 12.979/14.

Em 18 de junho de 2014, a MP nº 633, de 26 de dezembro de 2013, foi convertida na Lei nº 13.000/14, a qual autoriza a União a conceder crédito ao BNDES no montante de até R\$ 30 bilhões. Tais recursos, em títulos do Tesouro, foram recebidos pelo BNDES em 24 de junho de 2014. A Lei nº 13.000/14 também estendeu o período de contratação das operações equalizáveis até 31 de dezembro de 2014 e aumentou o limite de financiamentos subvencionados pela União para R\$ 402 bilhões.

Em 2 de dezembro de 2014, foi emitida a MP nº 661/14, convertida na Lei Nº 13.126 de 21 de maio de 2015, que autorizou a União a conceder empréstimo ao BNDES no valor de R\$ 30 bilhões. Tais recursos, em títulos do Tesouro, foram recebidos pelo BNDES em 17 de dezembro de 2014.

Em 22 de dezembro de 2014, nos termos da Lei nº 13.043 de novembro de

2014, a União renegociou o contrato N°1018/PGFN/CAF com o BNDES, desmembrando o valor de R\$ 5 bilhões para conversão em instrumento elegível ao capital principal do BNDES.

No gráfico a seguir estão incluídas todas as captações realizadas desde o ano de 2008 até dezembro de 2014, com exceção do repasse realizado pelo BNDES para operação de Capitalização da Petrobrás, conforme a MP n° 505/10.

Gráfico 6 - Captações com o Tesouro Nacional – 2008/2015

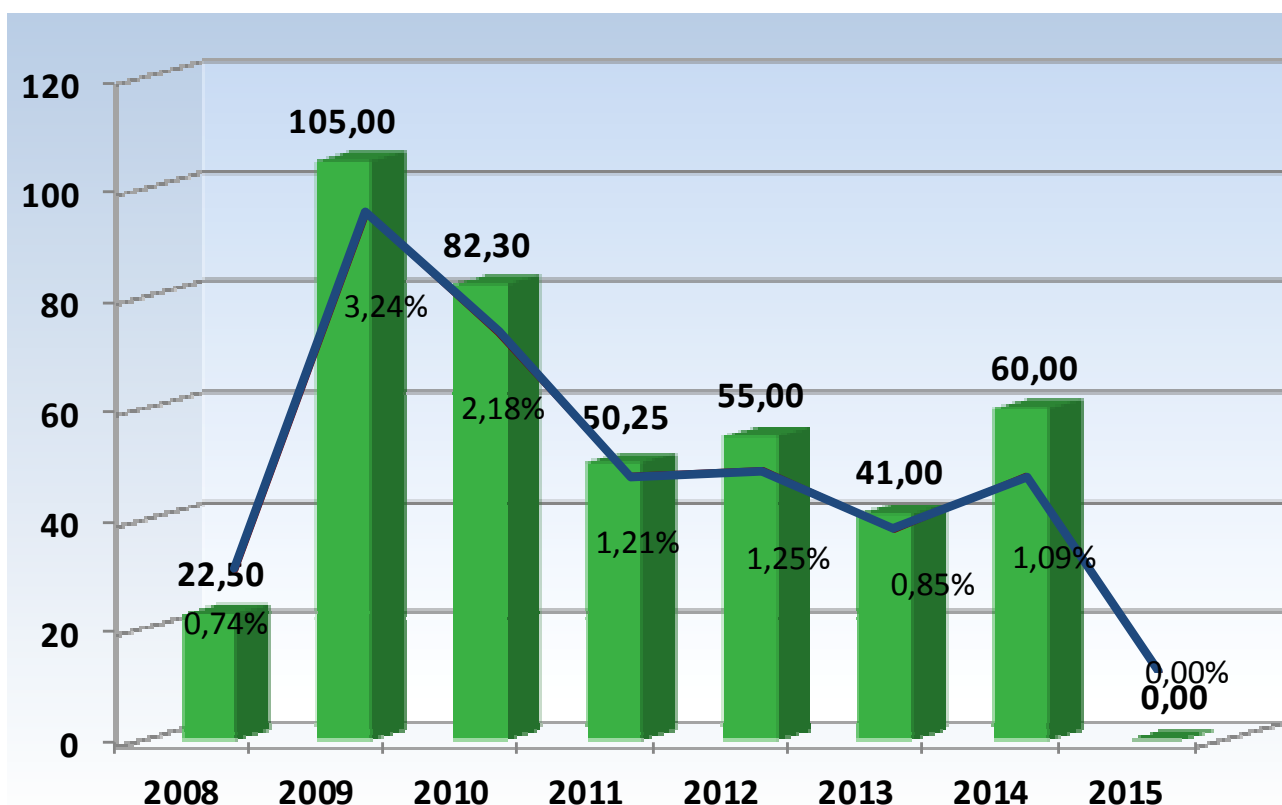

Fonte: BNDES/IBGE/BACEN, RJ, 2015

Autoria: BNDES/AF/DECAP, RJ, 2015

Podemos observar a diminuição das captações realizadas pelo BNDES em R\$ bilhões e a conseqüente redução da emissão de títulos públicos, como também, na linha azul a redução das captações como proporção do Produto Interno Bruto (PIB) em percentual.

O aumento das captações em 2014 se deve às captações de títulos efetuadas em 17 de dezembro de 2014. Estes títulos foram parcialmente monetizados dentro do ano, contribuindo para os desembolsos realizados em

2014 e em 2015.

Além disso, os recursos aplicados na carteira de contratos do BNDES propiciaram novas entradas de recursos provenientes do retorno da carteira de contratos vinculada aos recursos do Tesouro Nacional.

Sendo assim, estão apresentadas na tabela a seguir as captações realizadas desde a emissão da MP nº 453/09 até o mês de setembro de 2015, que foram utilizadas como base para elaboração do capítulo 2 deste relatório, incluídos o valor nominal captado de R\$ 385,79 bilhões, mais a capitalização dos juros, menos os pagamentos efetuados, totalizando em 30 de setembro de 2015 o valor de R\$ 445,97 bilhões.

O Capítulo 2 irá detalhar os desembolsos realizados no total de R\$ 602,64 bilhões em atendimento ao §6º do Art.1º da Lei nº 11.948/09, composto de a) R\$ 180 bilhões; do §3º do Art.2º da Lei nº 12.453/11, b) R\$ 100 bilhões; acrescido de R\$ 5,25 bilhões remanescentes da Lei nº 12.397/11; c) R\$ 24 bilhões captados em títulos e R\$ 16,54 bilhões produto da renegociação de dívidas antigas no âmbito da Lei nº 12.979/14; d) R\$ 30 bilhões da Lei nº 13.000/14, R\$ 30 bilhões da Lei 13.126/15; que somam R\$ 385,79 bilhões, além de R\$ 216,85 bilhões referentes ao retorno da carteira de contratos.

Já o Capítulo 3 irá detalhar os desembolsos referentes aos programas equalizáveis em atendimento ao §8º do Art.1º da Lei nº 12.453/11, limitados a R\$ 402 bilhões.

Outras operações com o Tesouro Nacional citadas nesse capítulo e que não são apresentadas na tabela a seguir deste relatório, constam do Balanço do BNDES. Estas operações ocorreram antes da MP nº 453/09 ou não apresentam a obrigatoriedade de emissão de relatório específico de aplicação dos recursos. Os valores são apresentados em notas explicativas às demonstrações financeiras consolidadas do BNDES, em 31 de dezembro de 2014, nos itens "Repasses no País – Tesouro Nacional"; "Instrumento Híbrido de Capital e Dívida" e "Patrimônio Líquido" ou no site do BNDES através do link http://www.bndes.gov.br/SiteBNDES/bndes/bndes_pt/Institucional/BNDES_Transparente/Aplicacao_dos_Recursos_Financeiros/ – acessando o arquivo "Captações realizadas com recursos do Tesouro Nacional".

Tabela 2 – Movimentação Financeira – Recursos do Tesouro Nacional.

CAPTAÇÕES REALIZADAS COM RECURSOS DO TESOURO NACIONAL INCLUÍDAS NO RELATÓRIO - POSIÇÃO DOS SALDOS CONTÁBEIS EM 30/09/2015

Em R\$ milhões

SEQ	MP nº	LEI nº	DATA DE CAPTAÇÃO	CONTRATO	TRANCHE	CUSTO ORIGINAL	CARÊNCIA DE PRINCIPAL E JUROS	ÚLTIMO VENCIMENTO	VALOR ORIGINAL (a)	JUROS E CORREÇÕES (b)	TRANSEFERÊNCIAS (c)	VALORES PAGOS (d)	SALDO DEVEDOR BNDES (e=a+b+c-d)	OBSERVAÇÕES
45	661*	13.126/15	16/12/2014	1017/PGFN/CAF	ÚNICA	TJLP	Integral de juros até dez/2020 e principal até dez/2034	dez-54	30.000,00	1.414,29	0,00	0,00	31.414,29	
44	600	12.833/13	24/06/2014	PGFN 964/2014	RENEGOCIAÇÃO	Conf. Resolução 4192/2013 do CMN	Sem carência	Perpetuidade	0,00	144,98	6.807,22	0,00	6.952,20	Instrumento Elegível a Capital Principal Transf. Seq. (20) Origem MP453
42	633*	13.000/14	24/06/2014	PGFN 962/2014	ÚNICA	TJLP	Integral de juros até jun/2020 e principal até jun/2034	jun-54	30.000,00	2.172,62	0,00	0,00	32.172,62	
41	618*	12.872/13	14/03/2014	PGFN 923/2014	RENEGOCIAÇÃO	TJLP	Integral de juros até mar/2020 e principal até 03/2040	mar-60	0,00	1.189,73	13.826,33	0,00	15.016,06	Renegociação dos contratos 389, 408, 412 e s/nº. Transf. Seq. (2,5,7,8) Origem MP's 414 e 315.
40	618	12.872/13	14/03/2014	PGFN 922/2014	RENEGOCIAÇÃO	TJLP	Integral de juros até mar/2020 e principal até 03/2040	mar-60	0,00	15.750,82	180.321,78	0,00	196.072,60	Renegociação dos contratos 477, 485, 488 e 530. Transf. Seq. (12,13,15,17,18,19,21 e 22) Origem MP's 453,462,465,472.
39	628*	12.979/14	06/12/2013	PGFN 904/2013	ÚNICA	TJLP	Integral de juros até dez/2019 e principal até 12/2033	dez-53	24.000,00	2.445,28	0,00	0,00	26.445,28	
36	618	12.872/13	17/09/2013	PGFN 895/2013	RENEGOCIAÇÃO	US\$ + 4,46627% a.a.	Sem carência de juros e principal até mar/2016	mar-29	0,00	9.088,01	10.387,03	1.221,07	18.253,97	Renegociação do contrato 484, Transf. Seq. (14) Origem MP465
32	564	12.712/12	28/12/2012	PGFN 807/2012	ÚNICA	TJLP	Parcial de juros até jan/2028 e principal até jan/2033	jan-53	15.000,00	2.260,64	0,00	753,06	16.507,58	
31	564	12.712/12	16/10/2012	PGFN 755/2012	ÚNICA	TJLP	Parcial de juros até nov/2027 e principal até nov/2032	nov-52	20.000,00	3.254,05	0,00	1.085,50	22.168,55	
30	564	12.712/12	21/06/2012	PGFN 738/2012	ÚNICA	TJLP	Parcial de juros até jul/2027 e principal até jul/2032	jul-52	10.000,00	1.822,44	0,00	609,04	11.213,40	
29	526	12.453/11	13/01/2012	PGFN 703/2011	2ª TRANCHE	TJLP	Parcial de juros até dez/2026 e principal até dez/2031	dez-51	10.000,00	2.142,97	0,00	717,90	11.425,07	
28	526	12.453/11	15/12/2011	PGFN 703/2011	1ª TRANCHE	TJLP	Parcial de juros até dez/2026 e principal até dez/2031	dez-51	15.000,00	3.214,45	0,00	1.076,84	17.137,61	
27	526	12.453/11	14/06/2011	PGFN 652/2011	ÚNICA	TJLP	Parcial de juros até jun/2026 e principal até jun/2031	jun-51	30.000,00	7.538,79	0,00	2.530,76	35.008,03	
26	505*	12.397/11	15/03/2011	PGFN 619/2011	ÚNICA	TJLP	Parcial de juros até mar/2026 e principal até mar/2031	mar-51	5.246,46	1.409,00	0,00	473,36	6.182,09	
22	472	12.249/10	04/05/2010	PGFN 530/2010	2ª TRANCHE	TJLP	Parcial de juros até abr/2025 e principal até abr/2030	abr-50	5.800,00	1.350,27	-6.699,49	450,78	0,00	Transf. Seq. (40)
21	472	12.249/10	20/04/2010	PGFN 530/2010	1ª TRANCHE	TJLP	Parcial de juros até abr/2025 e principal até abr/2030	abr-50	74.200,00	17.274,16	-85.707,24	5.766,92	0,00	Transf. Seq. (40)
20	453	11.948/09	13/10/2009	PGFN 500/2009	RENEGOCIAÇÃO	SELIC	Integral de juros até dez/2009 e principal indeterminado	Perpetuidade	0,00	2.768,46	-807,22	1.961,24	0,00	Inst. Híbrido Capital e Dívida. Transf. Seq. (12) Origem MP453 R\$ 6 bilhões Renegociação do contrato 500. Transf. Seq. (44) R\$ 6.807,22 milhões
19	465	12.096/09	27/08/2009	PGFN 488/2009	3ª TRANCHE	TJLP	Integral de juros até dez/2009 e principal até ago/2014	ago-39	6.238,80	1.623,79	-6.376,84	1.485,75	0,00	Transf. Seq. (40)
18	465	12.096/09	25/08/2009	PGFN 488/2009	2ª TRANCHE	TJLP	Integral de juros até dez/2009 e principal até ago/2014	ago-39	21.225,60	5.524,46	-21.695,24	5.054,82	0,00	Transf. Seq. (40)
17	465	12.096/09	21/08/2009	PGFN 488/2009	1ª TRANCHE	TJLP	Integral de juros até dez/2009 e principal até ago/2014	ago-39	8.535,60	2.221,59	-8.724,46	2.032,73	0,00	Transf. Seq. (40)
15	465	12.096/09	30/07/2009	PGFN 485/2009	ÚNICA	TJLP	Sem carência de juros e principal até jul/2016	jul-29	16.297,58	4.235,76	-16.357,33	4.176,01	0,00	Transf. Seq. (40)
14	465	12.096/09	30/07/2009	PGFN 484/2009	ÚNICA	US\$ + 5,978137% a.a.	Sem carência de juros e principal até mar/2016	mar-29	8.702,42	3.827,14	-10.387,03	2.142,53	0,00	Transf. Seq. (36)
13	462	12.058/09	15/06/2009	PGFN 477/2009	2ª TRANCHE	TJLP + 1,0% a.a.	Sem carência de juros e principal até abr/2014	abr-39	26.000,00	8.297,02	-26.888,63	7.408,39	0,00	Transf. Seq. (40)
12	453	11.948/09	31/03/2009	PGFN 477/2009	1ª TRANCHE	TJLP + 2,5% a.a.	Sem carência de juros e principal até abr/2014	abr-39	13.000,00	3.248,61	-13.872,55	2.376,06	0,00	Transferência para Instrumento Híbrido, Transf. Seq. (20) R\$ 6 bilhões Renegociação do contrato 477, Transf. Seq. (40) R\$ 7.872,55 milhões
8	414*	11.668/08	03/06/2008	PGFN 412/2008	ÚNICA	US\$ + 4,8261% a.a.	Total até dez/2009	dez-24	2.500,00	1.530,74	-2.087,38	1.943,36	0,00	Transf. Seq. (41)
7	414*	11.668/08	20/03/2008	PGFN 408/2008	ÚNICA	US\$ + 5,4633% a.a.	Total até dez/2008	dez-30	10.000,00	5.685,40	-8.216,81	7.468,59	0,00	Transf. Seq. (41)
5	315*	11.371/06	13/12/2007	PGFN 389/2007	ÚNICA	IPCA + 6% a.a.	Total até maio/2013	dez-17	1.446,75	1.487,28	-2.373,87	560,15	0,00	Transf. Seq. (41)
2	*	9.491/97	01/12/2000	Assunção de Dívida	1ª TRANCHE	URTR	Integral de juros até dez/2004 e principal até dez/2008	jan-27	2.593,47	2.380,03	-1.148,27	3.825,23	0,00	Ver Nota Explicativa às Demonstrações Financeiras do BNDES nº 25 - Inst. Híbrido de Capital e Dívida. Transf. Seq. (41)
TOTAIS									385.786,68	115.302,77	0,00	55.120,09	445.969,36	

Obs (1): A coluna "SEQ" demonstra apenas a ordem cronológica em que as operações foram realizadas pelo BNDES.

Obs (2): Na coluna "Carência de Principal e Juros" são informados períodos parciais. Nesses períodos, parte dos juros é capitalizado ao saldo devedor e outra parte é recolhida ao Tesouro.

Obs (3): Nem todas as operações listadas apresentam o saldo informado na coluna "Valor Original". Essas operações são originadas de transferências realizadas conforme autorizações das MP's citadas.

Obs (4): Na coluna "Juros e Correções" são informados os valores dos juros capitalizados, dos juros exigíveis e os valores de correção referentes às variações das moedas indicadas nas operações em US\$, TR, IGP-DI e IPCA.

Obs (5): Os valores constantes da coluna "Saldo Devedor BNDES" podem ser verificados nas Notas Explicativas às Demonstrações Financeiras do BNDES, nºs 16.1.c-Repasse no País - Tesouro Nacional e 25-Instrumento Híbrido de Capital e Dívida.

Obs (6): Na coluna "MP" os repasses que contêm o sinal "*" não possuem obrigatoriedade de envio das informações de aplicação de recursos.

Obs (7): A tabela completa com todas as operações realizadas pelo BNDES com o Tesouro Nacional pode ser visualizada no link: http://www.bndes.gov.br/SiteBNDES/bndes/bndes_pt/Institucional/BNDES_Transparente/Aplicacao_dos_Recursos_Financeiros/

Fonte: BNDES/AF - DEFIN - DEPOL - DECAP - DEPCO, RJ, 2015 - Revisado em 30/10/2015.

Autoria: BNDES/AF, RJ, 2015

2. APLICAÇÃO DOS RECURSOS CONCEDIDOS AO BNDES

2.1 Análise da aplicação dos recursos

No período de janeiro de 2009 a setembro de 2015 foram selecionados vários projetos, formando uma carteira vinculada a essas captações. Foram utilizados R\$ 385,79 bilhões dos recursos captados, acrescidos de R\$ 216,85 bilhões provenientes do retorno da carteira de contratos, totalizando um valor aplicado de R\$ 602,64 bilhões e beneficiando mais de um milhão e quinhentas mil operações de financiamento (1.580.807) em todo o Brasil.

A seguir, em atendimento ao §6º do Art.1º da Lei nº 11.948/09 e do §3º do Art.2º da Lei nº 12.453/11, apresentam-se os dados pormenorizados das operações realizadas:

2.1.1. Modalidade de Investimento

A tabela a seguir apresenta os desembolsos da carteira de projetos, divididos por Modalidade Operacional do BNDES.

Tabela 3 – Modalidade Operacional BNDES
Modalidade Operacional BNDES
acumulado de 2009 a 2015

<i>Em reais milhões</i>		
Modalidade	Valor da Liberação	Percentual
FINAME	302.872,10	50,3%
FINEM	124.834,96	20,7%
PRÉ-EMBARQUE	46.527,08	7,7%
BNDES AUTOMATICO	39.998,45	6,6%
MÁQUINAS E EQUIPAMENTOS	26.446,49	4,4%
LIMITE DE CRÉDITO	21.871,17	3,6%
PROJECT FINANCE	21.774,98	3,6%
DEMAIS MODALIDADES	18.318,97	3,0%
Total	602.644,22	100%

Fonte: BNDES, RJ, 2015

Autoria: BNDES/AF/DECAP, RJ, 2015

A maior parte dos financiamentos, 50,3% concentra-se na modalidade FINAME, onde estão agrupadas as operações de produção e comercialização de máquinas e equipamentos novos de fabricação nacional. Esta modalidade se caracteriza pelo apoio indireto através das instituições financeiras credenciadas.

Outra fatia importante, 20,7%, concentra-se no FINEM, onde estão agrupados os grandes projetos de investimento. Esta modalidade se caracteriza pelo apoio direto do BNDES aos projetos com valor de financiamento superior a R\$ 20 milhões, para empreendimentos de implantação, expansão e modernização, incluída a aquisição de máquinas e equipamentos novos, de fabricação nacional e capital de giro associado.

2.1.2. Análise Geográfica

O gráfico abaixo apresenta os desembolsos efetuados com recursos repassados pelo Tesouro Nacional no período compreendido entre os anos de 2009 e 2015.

Gráfico 7 - Desembolsos por Região Geográfica

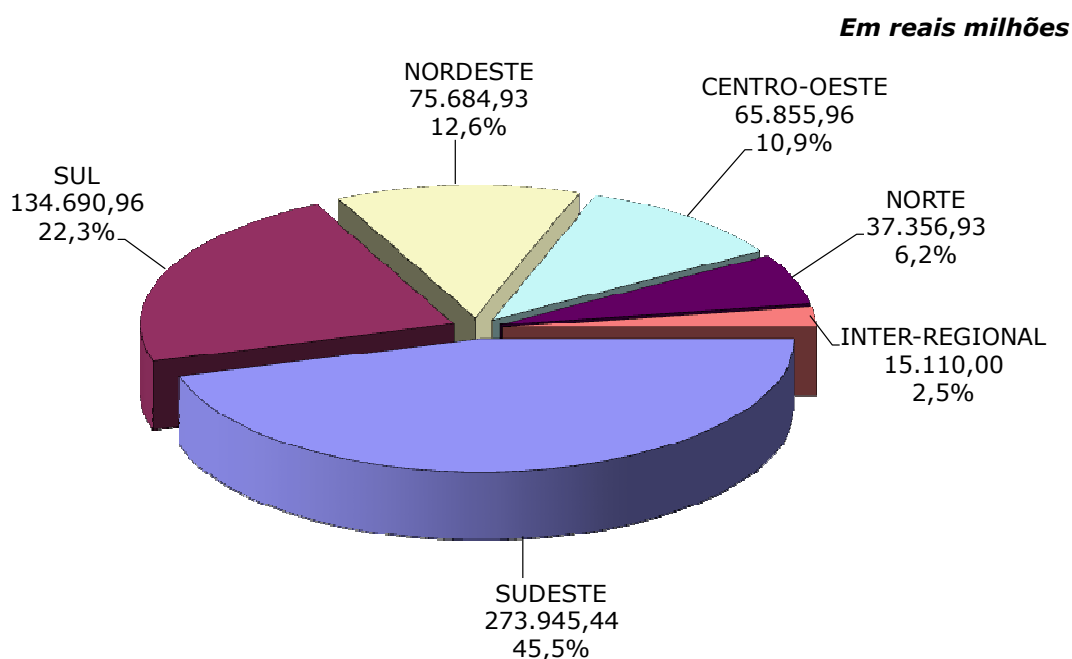

Fonte: BNDES, RJ, 2015
Autoria: BNDES/AF/DECAP, RJ, 2015

Os desembolsos foram destinados, em grande medida, às regiões Sudeste (45,5%) e Sul (22,3%). Na região Sudeste merece destaque o apoio prestado às empresas Petróleo Brasileiro S/A - Petrobrás e para projetos de mobilidade urbana no Estado de São Paulo. Já na região Sul as principais operações foram do Estado de Santa Catarina, com objetivo de financiar projetos de infraestrutura urbana e social, e da empresa Renault do Brasil S/A, além de financiamentos concedidos a Weg Equipamentos Elétricos S/A.

Destaca-se no gráfico acima a classificação de dois projetos como operações inter-regionais. A empresa Petróleo Brasileiro S/A - Petrobrás e Transportadora Associada de Gás S/A (TAG) que compõem os investimentos selecionados no montante de R\$ 15,1 bilhões, visando ao aumento da produção de óleo e gás, da capacidade de refino e da malha de gasodutos do país.

Cabe ressaltar ainda, que o BNDES tem trabalhado para melhorar a distribuição dos desembolsos entre as regiões geográficas, visando a beneficiar as regiões com menor participação no PIB, dinamizar a atividade econômica dessas regiões e minimizar as disparidades regionais.

Tabela 4 – Comparativo Carteira x Participação no PIB acumulado de 2009 a 2015

Região Geográfica	Part.na carteira %	Part.no PIB %*
SUDESTE	45,5%	55,2%
SUL	22,3%	16,2%
NORDESTE	12,6%	13,5%
CENTRO-OESTE	10,9%	9,8%
NORTE	6,2%	5,3%
INTER-REGIONAL	2,5%	0,0%
Total	100%	100%

Fonte: BNDES, IBGE, RJ, 2015 (Participação no PIB em 2012)

Autoria: BNDES/AF/DECAP, RJ, 2015

No gráfico a seguir são apresentados os desembolsos por unidade federativa:

Gráfico 8 - Desembolsos por Unidade Federativa

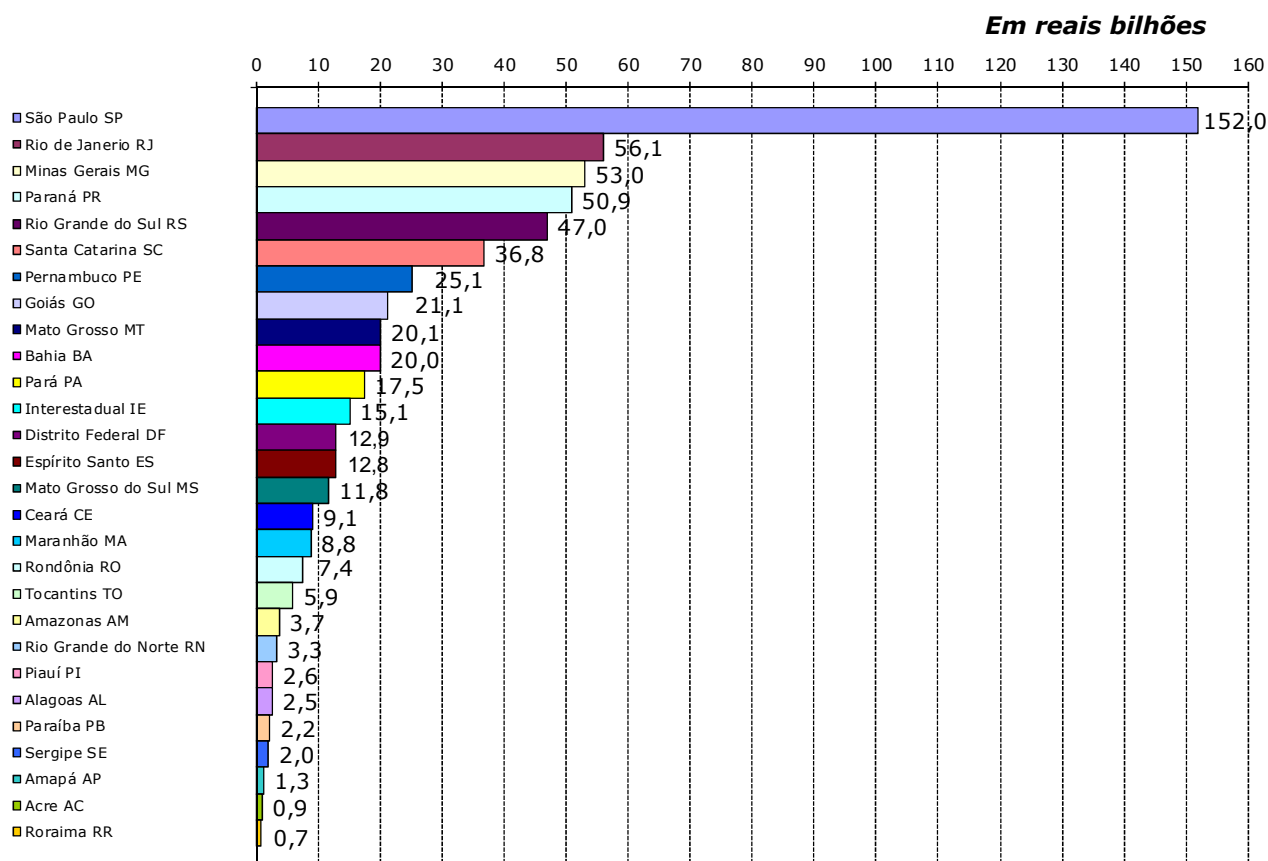

Fonte: BNDES, RJ, 2015
 Autoria: BNDES/AF/DECAP, RJ, 2015

Observa-se 334.487 operações realizadas no estado de São Paulo, no total de R\$ 152,0 bilhões desembolsados, com destaque para os projetos do próprio Estado de São Paulo, na área de mobilidade urbana, da Embraer S/A, da Concessionária do Aeroporto Internacional de Guarulhos e da Companhia de Gás do Estado de São Paulo. Em relação à quantidade total de projetos, no Estado de São Paulo, verificou-se o percentual de 66,6% referente às Micros, Pequenas Empresas e Pessoa Física. Já em relação à classificação por Modalidade Operacional, 49% foi aplicado em operações da FINAME e 16% em operações de FINEM.

No Estado do Rio de Janeiro, foram realizadas 60.062 operações, onde as maiores são da Petrobras e do Estado do Rio de Janeiro, direcionado à linha 4 do metrô. Em Minas Gerais, foram realizadas 195.540 operações, com destaque para os projetos do Estado de Minas Gerais, da FIAT Automóveis e da CNH Latin América Ltda.

Os valores classificados como "Interestadual IE" referem-se ao Projeto de apoio à Petrobras e ao projeto da Transportadora Associada de Gás – TAG, ambos contemplam mais de uma unidade federativa na aplicação dos recursos.

2.1.3. Análise Setorial

Gráfico 9 - Desembolsos por Ramo de Atividade

Em reais milhões

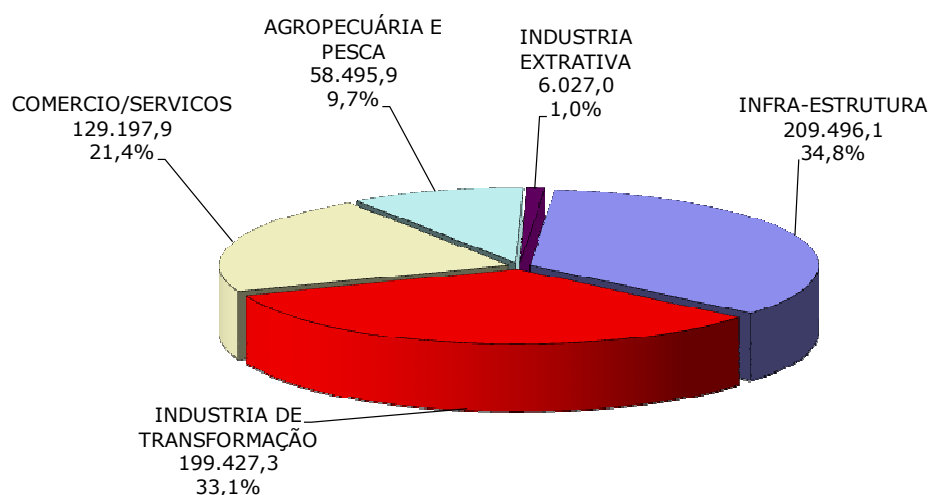

Fonte: BNDES, RJ, 2015
Autoria: BNDES/AF/DECAP, RJ, 2015

O ramo de infraestrutura teve uma participação de 34,8% das operações realizadas com R\$ 209,5 bilhões em desembolsos, frente ao ramo da indústria de transformação com uma participação de 33,1% nas operações realizadas, totalizando R\$ 199,4 bilhões de desembolsos.

Dentro do ramo da indústria de transformação, merece destaque o gênero de atividade de fabricação de produtos derivados do petróleo e de biocombustíveis que absorveu R\$ 43,7 bilhões. Já no ramo de infraestrutura, o mais beneficiado foi o de transporte terrestre com desembolsos de R\$ 129,4 bilhões, destaque para os subsetores: transporte rodoviário de carga, exceto produtos perigosos, transporte rodoviário de passageiros - municipal e transporte ferroviário de carga. Outro gênero de destaque foi o de agricultura, pecuária e serviços relacionados, com participação de R\$ 56,8 bilhões.

Gráfico 10 - Desembolsos por Gêneros de Atividade

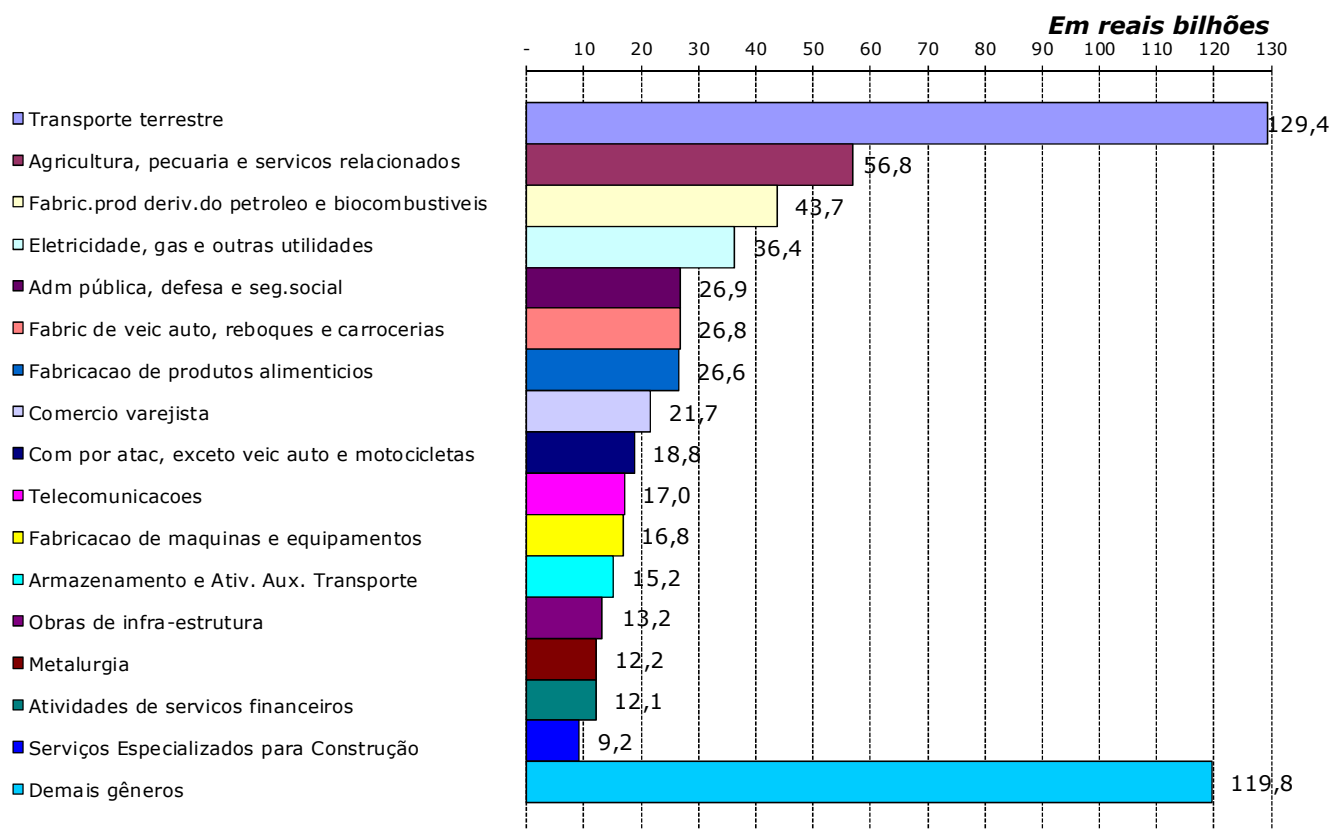

Fonte: BNDES, RJ, 2015
 Autoria: BNDES/AF/DECAP, RJ, 2015

2.1.4. Análise Econômico Financeira

Os desembolsos destinados a empresas de grande porte, alcançaram 53,6% dos recursos, decorrência da predominância das grandes empresas nos setores de infraestrutura, insumos básicos e bens de capital sob encomenda. Se retirarmos a transferência de recursos no valor de R\$ 25 bilhões, efetuada para a Petrobrás, passamos a ter o percentual de 51,6% da carteira aplicados em empresas classificadas como grande porte. As empresas com faturamento anual entre R\$ 90 milhões e R\$ 300 milhões são classificadas como Média-Grande empresa e receberam 6% dos recursos desembolsados.

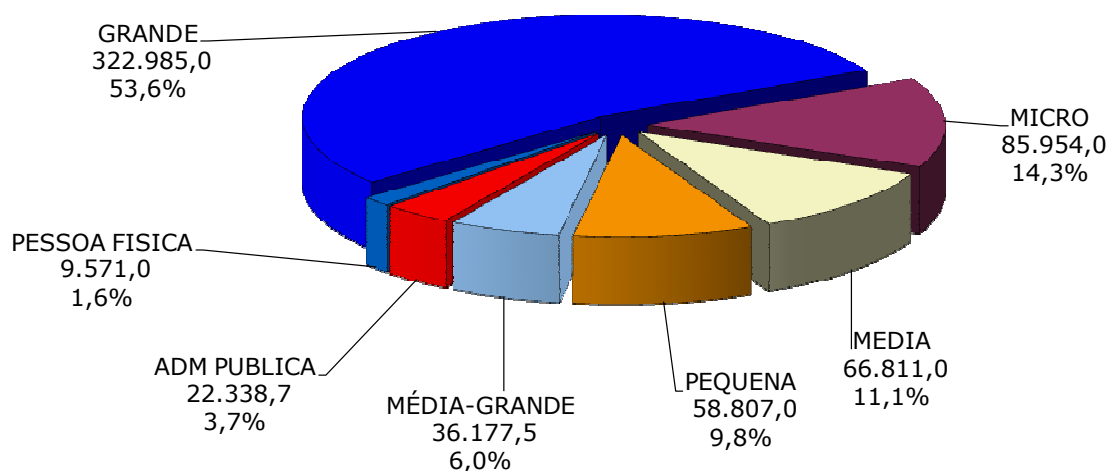
Gráfico 11 - Desembolsos por Porte das Empresas*Em reais milhões*

Fonte: BNDES, RJ, 2015

Autoria: BNDES/AF/DECAP, RJ, 2015

Cabe lembrar que as demandas de micros, pequenas e médias empresas, além das pessoas físicas, também são atendidas, apresentando juntas 1.368.900 operações, o que corresponde a 86,6% do total da carteira em quantidade de projetos, sendo o valor aplicado acumulado no montante de R\$ 221,1 bilhões.

Tabela 5 – Quantidade de Projetos por Porte das Empresas acumulado de 2009 a 2015

Porte do Cliente	Quantidade	Percentual
MICRO	795.384	50,3%
PEQUENA	306.123	19,4%
MEDIA	191.111	12,1%
GRANDE	138.399	8,8%
PESSOA FISICA	76.282	4,8%
MÉDIA-GRANDE	73.166	4,6%
ADM PUBLICA	342	0,0%
Total	1.580.807	100%

Fonte: BNDES, RJ, 2015

Autoria: BNDES/AF/DECAP, RJ, 2015

Quanto ao custo financeiro, a carteira de projetos apresentou uma média ponderada da taxa líquida após equalização do BNDES de 1,51% a.a.

Tabela 6 – Média da taxa líquida após equalização por porte da empresa acumulado de 2009 a 2015

<i>Em reais milhões</i>		
Porte do Cliente Final	Valor da Liberação	Taxa Líquida após Equalização
GRANDE	322.985,03	1,85%
MICRO	85.953,98	1,04%
MEDIA	66.810,95	1,13%
PEQUENA	58.807,01	1,05%
MÉDIA-GRANDE	36.177,52	1,45%
ADM PUBLICA	22.338,68	1,15%
PESSOA FISICA	9.571,05	1,00%
Total	602.644,22	1,51%

Fonte: BNDES, RJ, 2015

Autoria: BNDES/AF/DECAP, RJ, 2015

Esse índice corresponde à soma dos campos: Remuneração Básica do BNDES, Taxa de Risco de Crédito, Taxa de Intermediação Financeira, Fatores de Alteração, Remuneração BNDES e Custos Financeiro Adicional, acrescida da taxa de equalização, nas operações equalizáveis, ou de TJLP para as demais operações, reduzida do custo da moeda (TJLP, TJLP+1% a.a. ou TJLP+2,5% a.a.).

O custo total ao tomador final foi apurado no percentual de 6,62% ao ano, na média. Essa taxa corresponde à soma dos campos: Remuneração Básica do BNDES, Taxa de Risco de Crédito, Taxa de Intermediação Financeira, Fatores de Alteração, Remuneração BNDES e Custos Financeiro Adicional, acrescida da Remuneração da Instituição Financeira Credenciada e pelo Custo Financeiro da moeda (Equivalente a TJLP nas operações onde não são cobrados juros fixos).

**Tabela 7 – Média do custo total pago pelo tomador final
acumulado de 2009 a 2015**

<i>Em reais milhões</i>		
Porte do Cliente Final	Valor da Liberação	Custo Total
GRANDE	322.985,03	7,07%
MICRO	85.953,98	5,58%
MEDIA	66.810,95	6,50%
PEQUENA	58.807,01	5,93%
MÉDIA-GRANDE	36.177,52	6,47%
ADM PUBLICA	22.338,68	7,18%
PESSOA FISICA	9.571,05	4,92%
Total	602.644,22	6,62%

Fonte: BNDES, RJ, 2015

Autoria: BNDES/AF/DECAP, RJ, 2015

Na tabela a seguir são apresentadas as médias das taxas cobradas nos programas utilizados pelas Micros e Pequenas Empresas:

**Tabela 8 – Média dos índices para Micro Empresa
acumulado de 2009 a 2015**

<i>Em reais milhões</i>		
Modalidades	Valor da Liberação	Taxa Líquida após Equalização
FINAME	78.384,63	1,01%
BNDES AUTOMATICO	5.254,98	1,06%
CARTÃO BNDES	2.051,76	1,94%
FINAME LEASING	210,34	1,52%
FINEM	46,95	2,11%
MAQ/EQUIP	5,33	0,93%
Total	85.953,98	1,04%

Fonte: BNDES, RJ, 2015

Autoria: BNDES/AF/DECAP, RJ, 2015

O produto BNDES FINAME divide-se em linhas de financiamento, com objetivos e condições financeiras específicas, para melhor atender às demandas dos clientes, de acordo com a empresa beneficiária e os itens financiáveis.

A modalidade "BNDES Automático" apoia projetos de implantação, ampliação, recuperação e modernização de empresas, incluindo obras civis, montagens e instalações; aquisição de equipamentos novos, de fabricação nacional, credenciados pelo BNDES; capital de giro associado ao projeto; entre outros itens.

O financiamento se dá por intermédio de instituições financeiras credenciadas, para realização de projetos cujo valor total seja menor que R\$ 20 milhões, no período de 12 meses, respeitado esse limite também por beneficiária.

O Cartão BNDES é um produto que, baseado no conceito de cartão de crédito, visa financiar os investimentos das MPME's de forma simplificada. O produto consiste em uma linha de crédito rotativo e pré-aprovada, concedida ao beneficiário do cartão, pelo agente financeiro, com limite de até R\$ 1 milhão por banco emissor, taxa de juros atrativa, de 1,24% ao mês (15,94% a.a.) em outubro de 2015, e pagamento em até 48 prestações mensais fixas.

Atualmente o cartão possui os seguintes agentes financeiros: Banco do Brasil, Banco do Nordeste, Banrisul, Bradesco, BRDE, Caixa Econômica Federal, Itaú, Santander, Sicoob e Sicredi.

Até final de setembro de 2015, tínhamos 706 mil cartões habilitados, somando R\$ 57,2 bilhões em créditos já concedidos para investimentos. Existiam 69,7 mil fornecedores credenciados e cerca de 270,3 mil produtos disponíveis para compra.

Ao fim do mês de setembro, 15 estados já possuíam Cartão BNDES em todos os municípios (Acre, Ceará, Distrito Federal, Espírito Santo, Goiás, Mato Grosso do Sul, Mato Grosso, Minas Gerais, Pernambuco, Paraná, Rio de Janeiro, Rio Grande do Sul, Rondônia, Santa Catarina e São Paulo) sendo que no Distrito Federal, no Rio de Janeiro e no Mato Grosso do Sul já havia pelo menos uma transação em todos os municípios. Havia empresas com limites de crédito aprovados e Cartão BNDES emitido em 98,0% de todos os municípios brasileiros. As taxas médias encontradas no mercado referentes às operações com cartão de crédito para pessoa física aumentaram para 13,59% a.m. em setembro de 2015. Esta taxa média implica em taxa anual equivalente de 361,4% a.a., muito superior à taxa anual equivalente do Cartão BNDES de 15,94% a.a.

O Produto FINAME Leasing tem por objetivo financiar a aquisição de máquinas e equipamentos novos, de fabricação nacional, credenciados no BNDES, destinados a operações de arrendamento mercantil. O financiamento é concedido à empresa arrendadora para a aquisição de máquinas e equipamentos, os quais serão, simultaneamente, arrendados à empresa usuária (arrendatária).

Na modalidade FINEM, onde ocorre o apoio direto do BNDES, foram observados os programas de apoio à cadeia produtiva do audiovisual e de desenvolvimento da indústria nacional de software.

Outro ponto abordado em nossa análise econômico financeira é a posição acumulada dos períodos de carência e amortização, o quadro a seguir demonstra a o perfil da carteira:

Gráfico 12 - Prazos de Carência e Amortização.

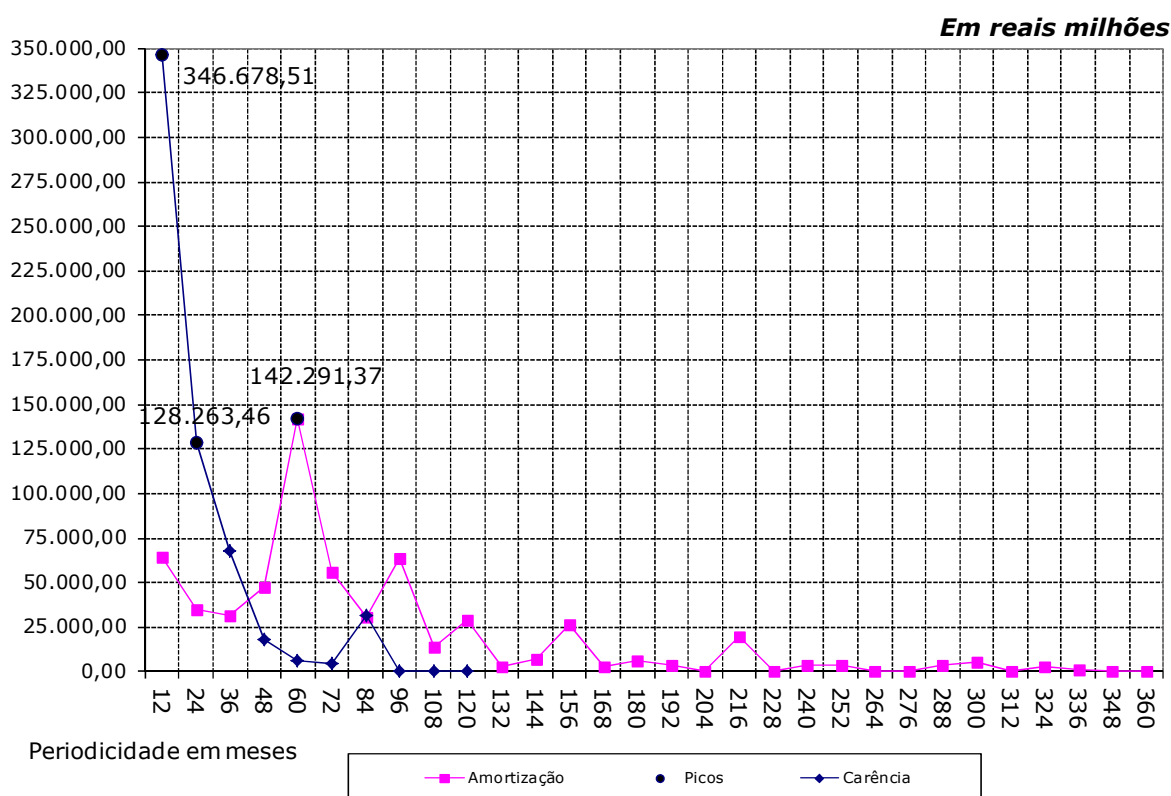

Fonte: BNDES, RJ, 2015

Autoria: BNDES/AF/DECAP, RJ, 2015

A carteira apresenta um maior número de projetos com prazo de amortização de 60 meses, no valor de R\$ 142,3 bilhões, dos quais 84,7% referem-se às operações da FINAME. O próximo índice relevante aparece aos 12 meses, com desembolsos na ordem de R\$ 64,1 bilhões, com destaque para as operações da modalidade Pré-embarque.

Já em relação ao período de carência, foi observado um período representativo nos doze primeiros meses, com destaque para os programas: Linha Bk Aquisição; Bens de capital para ônibus e caminhão; Bens de Capital – Rural e para o Programa de apoio e fortalecimento da capacidade de geração de emprego e renda no volume total de R\$ 346,7 bilhões. As operações se concentram, principalmente, nos seis primeiros meses, somando R\$ 263,9 bilhões nesse período.

O histórico dos perfis de prazo de carência e de prazo de amortização se encontra disponível no link: [http://www.bndes.gov.br/SiteBNDES/bndes/bndes_pt/Institucional/BNDES Transparente/Aplicacao dos Recursos Financieros/](http://www.bndes.gov.br/SiteBNDES/bndes/bndes_pt/Institucional/BNDES%20Transparente/Aplicacao%20dos%20Recursos%20Financieros/) – acessando o arquivo “Perfis dos prazos de Carência e Amortização dos desembolsos realizados com recursos do Tesouro Nacional”.

Dos projetos beneficiados, o BNDES financiou entre 91% e 100% do investimento total em 34,5% das operações, representando cerca de R\$ 208,1 bilhões. Nesse grupo foi observado financiamento de 100% para mais de 500 mil operações no valor total acumulado de R\$ 200,7 bilhões.

Gráfico 13 - Participação do BNDES no Investimento Total

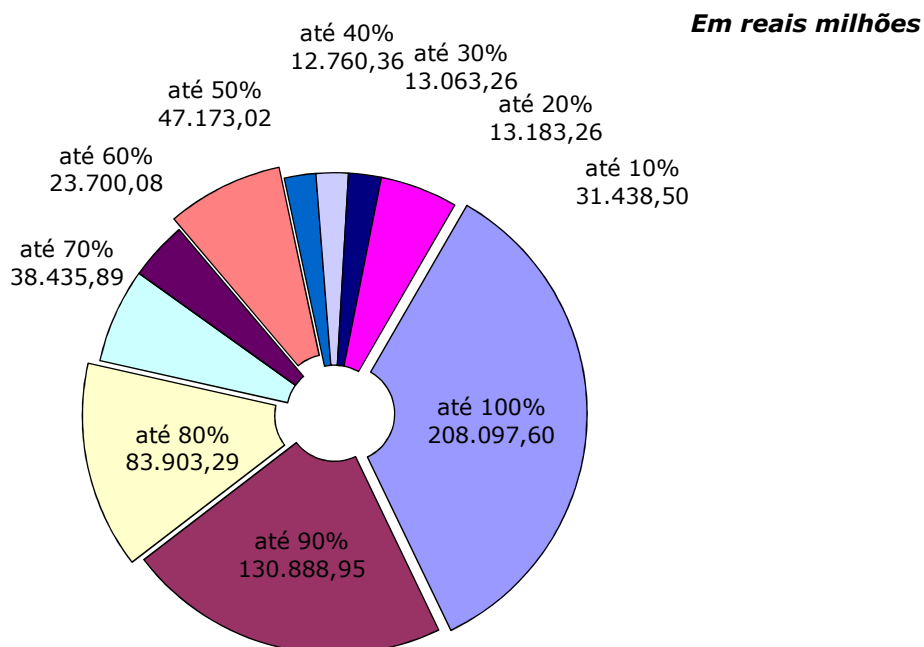

Fonte: BNDES, RJ, 2015
Autoria: BNDES/AF/DECAP, RJ, 2015

Outro percentual relevante foi encontrado na faixa de financiamento entre 81% e 90% do investimento total do projeto, com percentual equivalente a 21,7% das operações, totalizando R\$ 130,9 bilhões. O terceiro percentual mais praticado foi na faixa de 71% a 80%, no montante de R\$ 83,9 bilhões.

Uma contribuição importante dos recursos do Tesouro Nacional foi o financiamento de parte dos projetos que compõe o Programa de Aceleração do Crescimento (PAC). O gráfico a seguir apresenta alguns projetos selecionados para a carteira correspondente à aplicação dos recursos captados. No total de R\$ 602,64 bilhões desembolsados, R\$ 61 bilhões foram aplicados em projetos vinculados ao Programa de Aceleração do Crescimento.

Gráfico 14 - Projetos incluídos no PAC

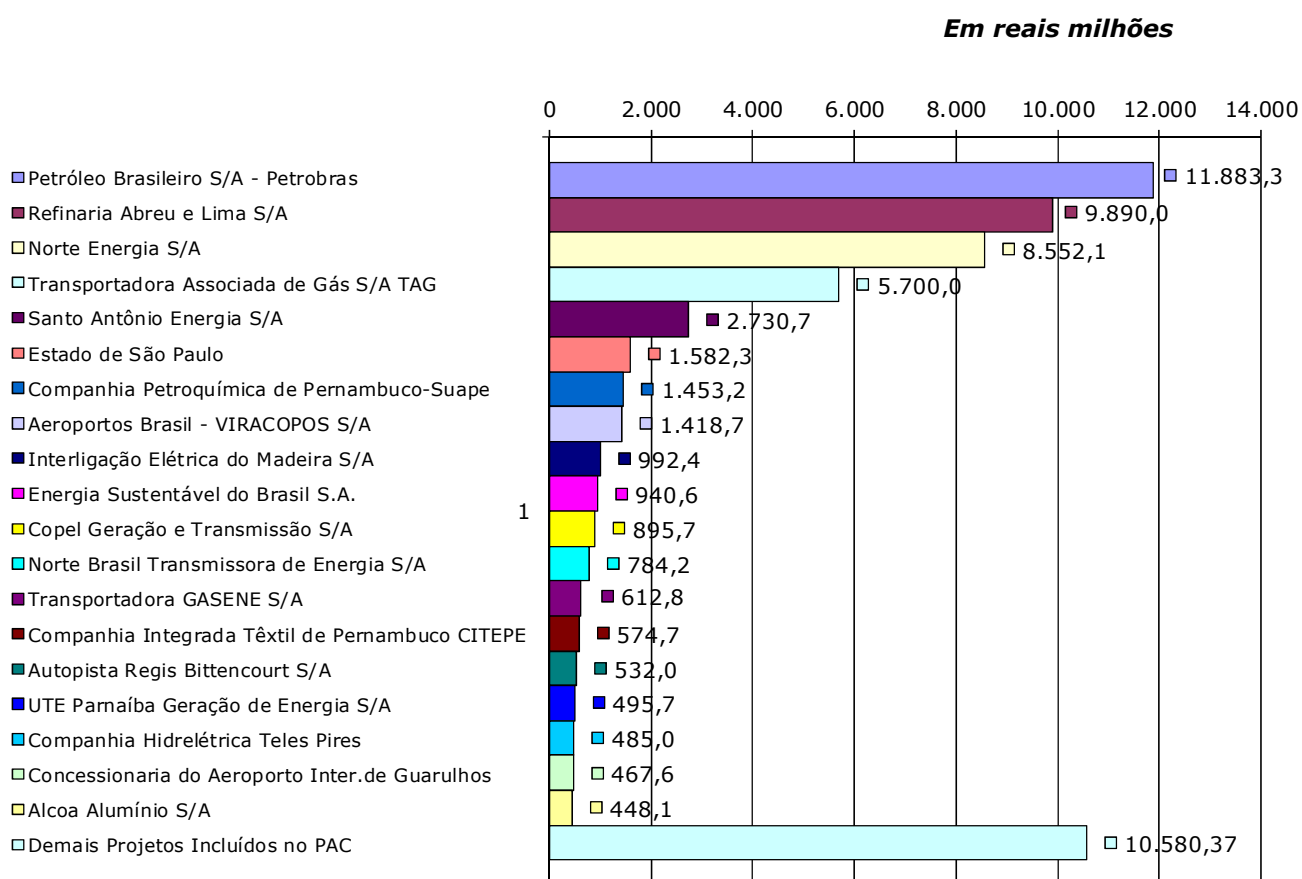

Fonte: BNDES, RJ, 2015

Autoria: BNDES/AF/DECAP, RJ, 2015

2.1.5. Estimativa de Geração de Emprego

O Modelo de Geração de Empregos do BNDES (MGE) fornece estimativas da quantidade de postos de trabalho na economia necessários para viabilizar os investimentos apoiados financeiramente pelo Banco. Essas estimativas devem ser interpretadas como a quantidade de postos de trabalho (empregos ou ocupações) gerados ou mantidos na economia, que podem ser associados ao apoio financeiro do Banco, medido, neste caso, pelo volume de seus desembolsos.

O MGE consiste em um modelo Insumo-Produto para a economia brasileira e utiliza dados oficiais do Sistema de Contas Nacionais do IBGE (SCN), como a Matriz Insumo-Produto (MIP). Os resultados obtidos pelo modelo, nas estimativas do BNDES, devem ser analisados como postos de trabalhos gerados ou mantidos na fase de implantação dos investimentos apoiados pelo Banco. Isso ocorre pelo fato de o modelo estimar o volume do fator trabalho necessário para viabilizar um dado aumento de produção nos setores impactados pelos desembolsos do BNDES, ou seja, aqueles que fornecem produtos para o empreendimento financiado pelo Banco, como, por exemplo, nos setores fabricantes de máquinas e equipamentos.

O volume de emprego total estimado pelo MGE e apresentado na tabela abaixo pode ser decomposto em dois tipos:

(i) emprego direto – aquele que ocorre no setor que fornece produtos para o investimento apoiado pelo Banco, ou seja, principalmente na construção civil, na fabricação de máquinas e equipamentos e nos serviços prestados às empresas; e

(ii) emprego indireto – corresponde aos postos de trabalho das cadeias produtivas que atendem aos setores afetados diretamente pelos investimentos apoiados.

O MGE será a metodologia utilizada para estimar o impacto dos investimentos apoiados pelo BNDES com recursos do Tesouro Nacional no emprego gerado ou mantido na economia. Para proceder à simulação no modelo, é necessário inicialmente alocar o valor dos desembolsos com recursos equalizados, associados aos investimentos apoiados, nos setores da economia que terão sua demanda elevada para viabilizá-los. Essa alocação setorial consiste no vetor de alimentação do MGE, que serve como base para a obtenção das estimativas. As simulações de impacto no emprego associadas aos recursos equalizados, com base no MGE, são feitas por trimestre e os resultados são também apresentados em valores acumulados no ano.

Na tabela a seguir, observa-se a alocação dos desembolsos realizados pelo BNDES, com recursos do Tesouro Nacional, acumulados por setor do SCN do IBGE.

Tabela 9 – Sistema de Contas Nacionais (Investimentos)

<i>Em reais mil</i>		
Cód.	Descrição da Atividade	Valor
0101	Agricultura, silvicultura, exploração florestal	51.814.105
0102	Pecuária e pesca	6.681.746
0201	Petróleo e gás natural	30.285
0202	Minério de ferro	1.654.596
0203	Outros da indústria extrativa	4.342.136
0301	Alimentos e bebidas	31.904.896
0302	Produtos do fumo	31.455
0303	Têxteis	4.614.763
0304	Artigos do vestuário e acessórios	2.517.639
0305	Artefatos de couro e calçados	2.225.978
0306	Produtos de madeira - exclusive móveis	2.006.440
0307	Celulose e produtos de papel	7.204.482
0308	Jornais, revistas, discos	862.154
0309	Refino de petróleo e coque	34.370.941
0310	Álcool	9.339.454
0311	Produtos químicos	5.406.925
0312	Fabricação de resina e elastômeros	712.047
0313	Produtos farmacêuticos	1.406.811
0314	Defensivos agrícolas	193.849
0315	Perfumaria, higiene e limpeza	1.416.530
0316	Tintas, vernizes, esmaltes e lacas	303.488
0317	Produtos e preparados químicos diversos	820.333
0318	Artigos de borracha e plástico	8.390.145
0319	Cimento	1.835.411
0320	Outros produtos de minerais não-metálicos	5.928.018
0321	Fabricação de aço e derivados	6.847.357
0322	Metalurgia de metais não-ferrosos	5.395.717
0323	Produtos de metal - exclusive máquinas e equipamentos	5.783.062
0324	Máquinas e equipamentos, inclusive manutenção e reparos	15.718.207
0325	Eletrrodomésticos	420.708
0326	Máquinas para escritório e equipamentos de informática	945.872
0327	Máquinas, aparelhos e materiais elétricos	5.772.341
0328	Material eletrônico e equipamentos de comunicações	1.884.496
0329	Aparelhos/instrumentos médico-hospitalar, medida e óptico	333.624
0330	Automóveis, camionetas e utilitários	7.950.910
0331	Caminhões e ônibus	3.603.621
0332	Peças e acessórios para veículos automotores	15.016.274
0333	Outros equipamentos de transporte	4.740.735
0334	Móveis e produtos das indústrias diversas	3.897.946
0401	Eletricidade e gás, água, esgoto e limpeza urbana	38.183.006
0501	Construção	26.016.919
0601	Comércio	43.372.212
0701	Transporte, armazenagem e correio	150.535.642
0801	Serviços de informação	18.716.181
0901	Intermediação financeira e seguros	12.255.010
1001	Serviços imobiliários e aluguel	11.907.127
1101	Serviços de manutenção e reparação	51.400
1102	Serviços de alojamento e alimentação	1.291.378
1103	Serviços prestados às empresas	3.185.265
1104	Educação mercantil	389.072
1105	Saúde mercantil	1.069.835
1106	Outros serviços	3.098.562
1201	Administração pública	28.247.109
Total		602.644.216

Fonte: BNDES, RJ, 2015

Autoria: BNDES/AF/DECAP, RJ, 2015

O BNDES desembolsou R\$ 602,64 bilhões, acumulados até setembro de 2015, referentes à alocação de recursos pelo Tesouro Nacional, que possibilitou a manutenção/geração de mais de 12 milhões de empregos.

Tabela 10 – Geração e Manutenção de Empregos

<i>Em número de empregos (mil)</i>				
Cód.	Descrição da Atividade - Nível 80	Efeito Direto	Efeito Indireto	Efeito Total
0101	Agricultura, silvicultura, exploração florestal	629	358	987
0102	Pecuária e pesca	224	68	293
0201	Petróleo e gás natural	0	5	5
0202	Minério de ferro	0	4	4
0203	Outros da indústria extrativa	0	52	52
0301	Alimentos e bebidas	1	24	25
0302	Produtos do fumo	0	0	0
0303	Têxteis	1	53	54
0304	Artigos do vestuário e acessórios	2	25	27
0305	Artefatos de couro e calçados	0	5	6
0306	Produtos de madeira - exclusive móveis	14	122	136
0307	Celulose e produtos de papel	1	23	24
0308	Jornais, revistas, discos	0	38	38
0309	Refino de petróleo e coque	0	3	3
0310	Álcool	0	7	7
0311	Produtos químicos	0	23	23
0312	Fabricação de resina e elastômeros	0	8	8
0313	Produtos farmacêuticos	0	1	1
0314	Defensivos agrícolas	0	2	2
0315	Perfumaria, higiene e limpeza	0	5	5
0316	Tintas, vernizes, esmaltes e lacas	0	10	10
0317	Produtos e preparados químicos diversos	0	19	19
0318	Artigos de borracha e plástico	2	141	143
0319	Cimento	0	4	4
0320	Outros produtos de minerais não-metálicos	1	175	176
0321	Fabricação de aço e derivados	0	56	56
0322	Metalurgia de metais não-ferrosos	3	45	48
0323	Produtos de metal - exclusive máquinas e equipamentos	197	310	507
0324	Máquinas e equipamentos, inclusive manutenção e reparos	546	53	599
0325	Eletrodomésticos	2	1	4
0326	Máquinas para escritório e equipamentos de informática	74	0	74
0327	Máquinas, aparelhos e materiais elétricos	28	107	134
0328	Material eletrônico e equipamentos de comunicações	156	21	178
0329	Aparelhos/instrumentos médico-hospitalar, medida e óptico	284	26	310
0330	Automóveis, camionetas e utilitários	35	2	37
0331	Caminhões e ônibus	51	4	55
0332	Peças e acessórios para veículos automotores	10	112	122
0333	Outros equipamentos de transporte	88	23	110
0334	Móveis e produtos das indústrias diversas	281	32	312
0401	Electricidade e gás, água, esgoto e limpeza urbana	0	62	63
0501	Construção	2.499	112	2.611
0601	Comércio	1.371	1.809	3.180
0701	Transporte, armazenagem e correio	103	571	674
0801	Serviços de informação	0	206	206
0901	Intermediação financeira e seguros	0	92	92
1001	Serviços imobiliários e aluguel	8	11	19
1101	Serviços de manutenção e reparação	1	107	108
1102	Serviços de alojamento e alimentação	2	67	69
1103	Serviços prestados às empresas	37	603	640
1104	Educação mercantil	4	8	13
1105	Saúde mercantil	7	9	16
1106	Outros serviços	145	295	440
1201	Administração pública	4	29	33
Total		6.814	5.950	12.764

Fonte: BNDES, RJ, 2015

Autoria: BNDES/AF/DECAP, RJ, 2015

O setor de Comércio foi o que mais contribuiu para a manutenção / geração de emprego, viabilizando mais de 3.180 mil postos de trabalho (24,9%). Em segundo, temos o setor de Construção, com 2.611 mil postos (20,5%). Em terceiro, tem-se o setor de Agricultura com 987 mil empregos gerados / mantidos (7,7%), logo em seguida, tem-se o setor de Transporte que contribuiu com 5,3% do total com mais de 674 mil empregos gerados / mantidos.

Também merecem destaque os setores de Serviços prestados às empresas (5%), o setor de Máquinas e Equipamentos (4,7%) e o setor de Produtos de Metal (4%), que em conjunto viabilizaram mais de 1.700 mil postos de trabalho.

2. 2 Maiores projetos apoiados no período de 2009 a 2014

Refinaria Abreu e Lima S/A

A Refinaria Abreu e Lima S.A. está implantada no Complexo Industrial Portuário de Suape, no município de Ipojuca (PE). A refinaria terá capacidade para processamento de 240 mil barris de petróleo por dia. A unidade estará preparada para processar 100% de petróleo pesado, produzindo derivados de baixo teor de enxofre. Seu mix de produtos será concentrado na produção de diesel, além de gás de cozinha (GLP), nafta petroquímica e coque.

Petróleo Brasileiro S/A Petrobrás

O Plano de Negócios e Gestão 2015-2019 prioriza projetos de exploração e produção (E&P – U\$ 130,3 bilhões) de petróleo no Brasil, com ênfase no pré-sal. Nas demais áreas de negócios, os investimentos destinam-se, basicamente, à manutenção das operações e a projetos relacionados ao escoamento da produção de petróleo e gás natural.

Norte Energia S/A

Implantação da Usina Hidrelétrica de Belo Monte, com 11.233MW, com garantia física de 4.571MW, no rio Xingu, objeto do leilão ANEEL nº 006/2009, de 20/04/2009, entre os municípios de volta do Xingu e Altamira (PA).

Estado do Rio de Janeiro

Implantação da infraestrutura da linha 4 do metrô do Rio de Janeiro, incluindo a expansão da estação General Osório e o trecho de interligação das linhas 1 e 4.

Santo Antônio Energia S/A (UHE Santo Antônio)

Construção da UHE Santo Antônio, com capacidade instalada de geração de 3.150 MW, no Rio Madeira, no município de Porto Velho - RO, bem como das instalações de transmissão de interesse restrito a central geradora. Projeto incluído no PAC.

Estado de Santa Catarina

Viabilizar a execução de ações do programa "Acelera Santa Catarina" constantes do plano plurianual e leis orçamentarias anuais do postulante.

TIM Celular

O Plano de Investimentos do Grupo inclui a expansão, modernização e atualização tecnológica das plantas das empresas TIM Celular e Intelig, com investimentos em rede e TI (tecnologia da informação) nos anos de 2012 e 2013, além dos investimentos sociais realizados pela TIM Celular no mesmo período.

TELEMAR Norte Leste S/A (OI Fixo)

O Plano de Investimentos do Grupo Oi, (telecomunicações) para o triênio 2012-2014.

Estado de São Paulo

Ampliação de 4,3 km da linha 2 do metrô de São Paulo, no trecho Alto do Ipiranga - Vila Prudente, construção de pátio para manutenção e estacionamento dos trens, bem como aquisição de 16 composições de trens.

Estado do Espírito Santo

Apoio ao programa estadual de desenvolvimento sustentável -PROEDES, por meio de investimentos produtivos e melhoria de infraestrutura constantes do plano plurianual (2012-2015).

Concessionaria do Aeroporto Internacional de Guarulhos

Ampliação, modernização e exploração do Aeroporto Internacional de Guarulhos (Aeroporto Internacional Governador André Franco Montoro), no Estado de São Paulo, objeto do edital do leilão nº 02/2011 da ANAC realizado em 06 de fevereiro de 2012.

TELEMAR Norte Leste 2009/2011

Implantação do Programa de Investimento relativo ao triênio 2009/2011.

A lista completa com todas as empresas apoiadas com recursos do Tesouro Nacional encontra-se disponível no link:

http://www.bndes.gov.br/SiteBNDES/bndes/bndes_pt/Institucional/BNDES_Transparente/Aplicacao_dos_Recursos_Financeiros/

Informações detalhadas sobre os projetos apoiados pelo BNDES, incluindo a descrição dos projetos, o valor contratado, taxa de juros, prazos de carência e amortização, tipo de garantia e outras, podem ser encontradas através do link do BNDES Transparente:

http://www.bndes.gov.br/SiteBNDES/bndes/bndes_pt/Institucional/BNDES_Transparente/

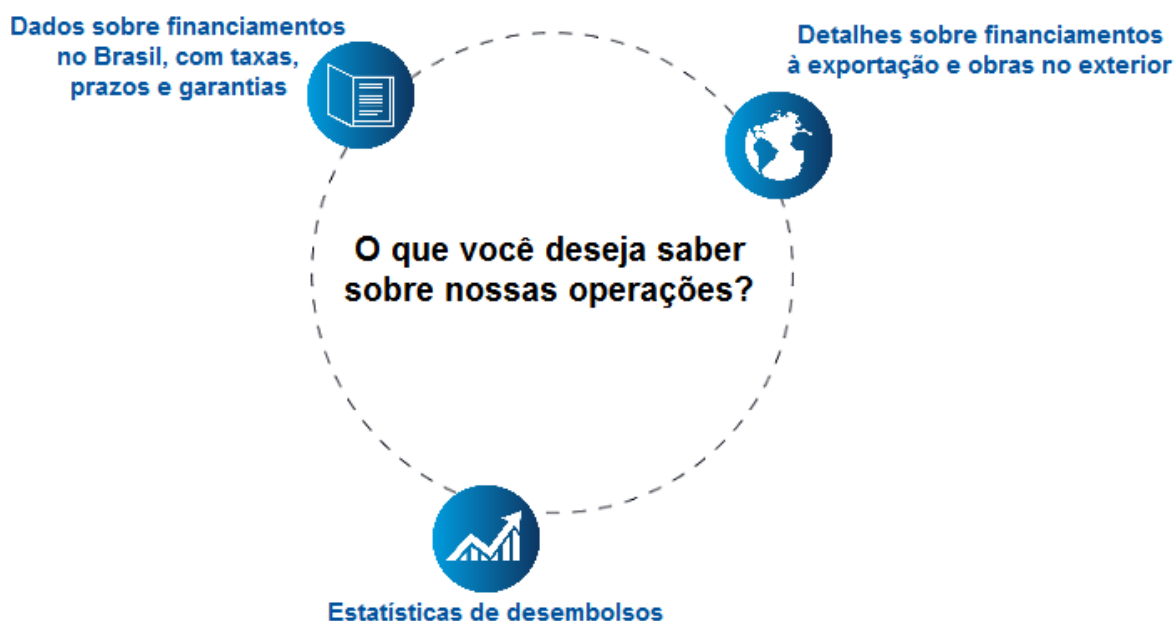

2.3 Maiores projetos apoiados no terceiro trimestre de 2015.

Sistema Viário do Município do Rio de Janeiro

Trata-se de financiamento de R\$ 2,7 bilhões ao município do Rio de Janeiro para melhorias na infraestrutura de mobilidade urbana. Os recursos representam 88% do total a ser investido nos projetos, que compreendem o lote zero do BRT Transoeste, a Via Expressa Transolímpica, a ligação BRT Transolímpica-BRT Transbrasil, entorno do Parque Olímpico, duplicação do Elevado das Bandeiras, Ciclovia Niemeyer, extensão da Via Expressa do Porto Maravilha e entorno do Engenheiro.

Estado do Amapá – Programa de Desenvolvimento Humano Regional Integrado

O financiamento beneficiará direta e indiretamente toda a população do Estado, aproximadamente 670 mil pessoas, nas áreas urbana e rural nos 16 municípios que compõem o Estado. O PDRI, totalizando investimentos de R\$ 1 bilhão em 04 anos, foi concebido com 14 componentes, focando em investimentos estimados em obras e serviços estruturantes.

Ambev

O financiamento é destinado a investimentos para aumentar a produtividade das cervejarias; aperfeiçoar as operações nos centros de distribuição, além de aumentar a distribuição de garrafas retornáveis.

3. APLICAÇÃO DOS RECURSOS CONCEDIDOS AO BNDES NOS PROGRAMAS PSI, PER, PROCAMINHONEIRO, FINAME COMPONENTES E CEREALISTAS

3.1. Análise da aplicação dos recursos

Em atendimento ao §8º do Art.1º da Lei nº 12.453/11, este capítulo visa detalhar os desembolsos referentes aos programas BNDES PSI, BNDES Procaminhoneiro, BNDES FINAME Componentes, BNDES PER e BNDES Cerealistas, que são objetos de equalização pela Secretaria do Tesouro Nacional.

O BNDES PSI – Programa de Sustentação do Investimento - foi lançado em julho de 2009 como parte das medidas do governo para mitigar os efeitos da crise financeira internacional sobre a economia brasileira. Com o objetivo de estimular a produção, aquisição e exportação de bens de capital e a inovação, o programa, aliado a outras medidas, permitiu que as empresas brasileiras mantivessem seus planos de investimento, preservando, criando empregos e colocando o Brasil em uma posição relativamente confortável na comparação com outras economias, que sentiram os efeitos da crise com muito mais intensidade.

Em relação a seus subprogramas, o BNDES PSI, em setembro de 2015, encontra-se subdividido em Bens de Capital, Exportação Pré-Embarque, Projetos Transformadores e Inovação e Máquinas e Equipamentos Eficientes. Este programa apresenta, até setembro de 2015, uma carteira de 1.009.694 operações, com desembolsos de R\$ 347.765 milhões. Este valor representa 96,34% do total desembolsado para os programas equalizáveis destacados nesse capítulo.

Também no ano de 2009, o Programa BNDES de Financiamento a Caminhoneiros – BNDES Procaminhoneiro passou a ser objeto de equalização da Secretaria do Tesouro Nacional. Seu objetivo é financiar a aquisição de caminhões, chassis, caminhões-tratores, carretas, cavalos-mecânicos, reboques, semirreboques e carrocerias para caminhões, novos ou usados, de fabricação nacional. Este programa apresentava, até setembro de 2015, um total de 58.012 operações com R\$ 9.912 milhões de desembolsos.

No ano de 2010, visando apoiar a retomada da atividade econômica em municípios afetados por desastres naturais, foi criado o Programa BNDES Emergencial de Reconstrução de Municípios Afetados por Desastres Naturais, o

BNDES PER. Este programa conta com uma carteira de 17.408 operações e desembolsos que totalizaram R\$ 1.812 milhões até setembro de 2015.

Em 2011, o Programa BNDES FINAME de Aquisição de Peças, Partes e Componentes de Fabricação Nacional - BNDES FINAME Componentes se tornou objeto de equalização da Secretaria do Tesouro Nacional. O objetivo deste programa é a aquisição de peças, partes e componentes de fabricação nacional para incorporação em máquinas e equipamentos em fase de produção ou desenvolvimento e serviços tecnológicos relacionados à produção ou desenvolvimento de máquinas e equipamentos. O BNDES FINAME Componentes acumulou até setembro de 2015, 1.109 operações e R\$ 748 milhões de desembolsos.

Em julho de 2013, com os objetivos de ampliar a capacidade de armazenamento nacional e apoiar o desenvolvimento e a modernização deste setor, parte do Programa BNDES Cerealistas também se tornou objeto de equalização da Secretaria do Tesouro Nacional. Este programa conta com uma carteira de 147 operações e R\$ 728 milhões de desembolsos.

Por fim, os desembolsos acumulados somam R\$ 360.965 milhões na data base setembro de 2015 e o saldo acumulado dos contratos objeto de equalização somam R\$ 185 bilhões.

3.1.1. Modalidade de Investimento

A tabela 11 apresenta os desembolsos dos programas equalizáveis, divididos por Modalidade Operacional do BNDES.

Tabela 11 – Desembolsos por Modalidade Operacional BNDES
 (acumulado de 2009 a setembro de 2015)

Em R\$ milhões			
Programa	Modalidade	Desembolsos	Percentual
	BNDES AUTOMÁTICO	293	0,1%
	BNDES FINEM	28.875	8,0%
	FINAME	226.435	62,7%
	FINAME AGRÍCOLA	43.460	12,0%
	FINAME LEASING	1.263	0,3%
	LIMITE DE CRÉDITO	5.446	1,5%
	PRÉ-EMBARQUE	41.992	11,6%
BNDES PSI		347.765	96,3%
	FINAME	9.902	2,7%
	FINAME LEASING	10	0,0%
BNDES Procaminhoneiro		9.912	2,7%
	FINAME	748	0,2%
BNDES Finame Componentes		748	0,2%
	BNDES AUTOMÁTICO	1.812	0,5%
BNDES PER		1.812	0,5%
	BNDES AUTOMÁTICO	497	0,1%
	BNDES FINEM	216	0,1%
	FINAME AGRÍCOLA	16	0,0%
BNDES Cerealistas		728	0,2%
TOTAL		360.965	100%

Fonte: BNDES, RJ, 2015

Autoria: BNDES/AP/DEPPO, RJ, 2015

Devido as principais características dos programas, a maior parte dos financiamentos, 78,1% concentra-se na modalidade FINAME (incluindo as modalidades Agrícola e Leasing), onde estão agrupadas as operações de produção e comercialização de máquinas e equipamentos novos, de fabricação nacional. Esta modalidade se caracteriza pelo apoio indireto através das instituições financeiras credenciadas, especialmente Bancos Múltiplos (69,3 %) e Bancos Comerciais (17,8 %).

Outra fatia importante, 11,6%, concentra-se no Pré-Embarque. Esta modalidade se caracteriza pelo financiamento, na fase pré-embarque, à produção para exportação de bens e/ou serviços aprovados pelo BNDES.

3.1.2. Análise Geográfica

A tabela 12 apresenta os desembolsos efetuados por esses programas, desde 2009 até setembro de 2015, separados por Região e por Unidade Federativa (UF).

Tabela 12 – Desembolso por Localização Geográfica

(acumulado de 2009 a setembro de 2015)

Região	UF	Desembolsos	Em R\$ milhões
			Percentual
	ACRE	398	0,1%
	AMAPA	413	0,1%
	AMAZONAS	2.001	0,6%
	PARA	9.265	2,6%
	RONDONIA	1.933	0,5%
	RORAIMA	218	0,1%
	TOCANTINS	3.297	0,9%
NORTE		17.525	4,9%
	ALAGOAS	1.437	0,4%
	BAHIA	12.105	3,4%
	CEARA	4.967	1,4%
	MARANHAO	4.077	1,1%
	PARAIBA	1.576	0,4%
	PERNAMBUCO	8.373	2,3%
	PIAUI	1.547	0,4%
	RIO GRANDE DO NORTE	1.665	0,5%
	SERGIPE	1.314	0,4%
NORDESTE		37.060	10,3%
	ESPIRITO SANTO	8.166	2,3%
	MINAS GERAIS	37.122	10,3%
	RIO DE JANEIRO	21.923	6,1%
	SAO PAULO	97.600	27,0%
SUDESTE		164.810	45,7%
	PARANA	39.161	10,8%
	RIO GRANDE DO SUL	35.182	9,7%
	SANTA CATARINA	24.713	6,8%
SUL		99.056	27,4%
	DISTRITO FEDERAL	2.424	0,7%
	GOIAS	12.837	3,6%
	MATO GROSSO	14.884	4,1%
	MATO GROSSO DO SUL	6.898	1,9%
CENTRO OESTE		37.042	10,3%
	INTERESTADUAL	5.472	1,5%
INTERREGIONAL		5.472	1,5%
TOTAL		360.965	100,0%

Fonte: BNDES, RJ, 2015

Autoria: BNDES/AP/DEPPO, RJ, 2015

Os desembolsos foram destinados, principalmente, ao Sudeste (45,7%) e ao Sul (27,4%), regiões onde o Programa BNDES PSI responde por mais de 90% dos desembolsos dos programas equalizados.

Na região Norte, os ramos de Infraestrutura e Comércio e Serviços foram os que receberam o maior volume de desembolsos com R\$ 8.142 milhões e R\$ 4.451 milhões, respectivamente. O Estado do Pará, que representou 52,9 % dos desembolsos totais da Região, também teve uma participação importante nos ramos destacados. Foram R\$ 5.019 milhões desembolsados para o ramo de Infraestrutura e R\$ 1.943 milhões para Comércio e Serviços. Além do Pará, os Estados de Tocantins e Amazonas também tiveram uma participação importante no ramo de Infraestrutura, com R\$ 1.136 milhões e R\$ 870 milhões de desembolsos, respectivamente.

Em relação à região Nordeste, merece destaque o fato de que 32,5% das operações no âmbito do Programa BNDES PER encontram-se nesta região, principalmente no Estado de Pernambuco.

Cabe ressaltar que 64,7 % dos desembolsos para a Região Centro Oeste destinam-se às empresas de micro, pequeno e médio porte (MPMEs). O volume de desembolsos acumulado até setembro de 2015 para esse segmento apresenta um crescimento de 42% em relação ao desembolso acumulado até dezembro de 2013.

3.1.3. Análise Setorial

A tabela 13 apresenta os desembolsos efetuados pelos programas em análise, desde 2009 até setembro de 2015, separados por Ramo e Gênero de Atividade CNAE.

Tabela 13 – Desembolso por Ramo e Gênero de Atividade
(acumulado de 2009 a setembro de 2015)

Ramo/Gênero	Em R\$ milhões	
	Desembolsos	Percentual
Transporte terrestre	100.422	27,8%
Eletricidade, gás e outras utilidades	11.541	3,2%
Outros	12.537	3,5%
INFRAESTRUTURA	124.501	34,5%
Fabricação de veículos automotores, reboques e carrocerias	22.473	6,2%
Fabricação de produtos alimentícios	18.040	5,0%
Fabricação de máquinas e equipamentos	11.895	3,3%
Fabricação de coque, de produtos derivados do petróleo e de biocombustíveis	9.547	2,6%
Metalurgia	7.990	2,2%
Fabricação de produtos de borracha e de material plástico	6.272	1,7%
Fabricação de produtos de minerais não-metálicos	5.423	1,5%
Fabricação de máquinas, aparelhos e materiais elétricos	4.948	1,4%
Fabricação de celulose, papel e produtos de papel	4.930	1,4%
Outros	25.764	7,1%
INDÚSTRIA DE TRANSFORMAÇÃO	117.282	32,5%
Comércio varejista	13.924	3,9%
Comércio por atacado, exceto veículos automotores e motocicletas	12.446	3,4%
Serviços especializados para construção	8.763	2,4%
Aluguéis não-imobiliários e gestão de ativos intangíveis não-financeiros	8.509	2,4%
Obras de infra-estrutura	8.417	2,3%
Outros	12.619	3,5%
COMÉRCIO E SERVIÇOS	64.678	17,9%
AGROPECUÁRIA E PESCA	49.873	13,8%
INDÚSTRIA EXTRATIVA	4.631	1,3%
TOTAL	360.965	100%

Fonte: BNDES, RJ, 2015

Autoria: BNDES/AP/DEPPO, RJ, 2015

Os dois ramos com maior volume de desembolsos foram o de infraestrutura e o da indústria de transformação, com R\$ 124.501 milhões e R\$ 117.282 milhões, respectivamente.

No ramo de infraestrutura, o destaque foi para transportes terrestres, que atingiu R\$ 100.422 milhões, principalmente o setor transporte rodoviário de carga, que representou 75,7 % desse total. Já na indústria de transformação, os gêneros de atividade mais beneficiados foram o de fabricação de veículos automotores, reboques e carrocerias com desembolsos de R\$ 22.473 milhões, fabricação de produtos alimentícios com R\$ 18.040 milhões (principalmente fabricação e refino de açúcar), e fabricação de máquinas e equipamentos, com R\$ 11.895 milhões (com destaque para fabricação de tratores e de máquinas e equipamentos para agricultura e pecuária).

3.1.4. Análise Econômico Financeira

O gráfico abaixo demonstra os desembolsos realizados no âmbito dos programas BNDES PSI, BNDES Procaminhoneiro, BNDES FINAME Componentes, BNDES PER e BNDES Cerealistas, desde 2009 até setembro de 2015.

Gráfico 15 - Desembolsos por Porte das Empresas

(acumulado de 2009 a setembro de 2015)

Em Reais milhões

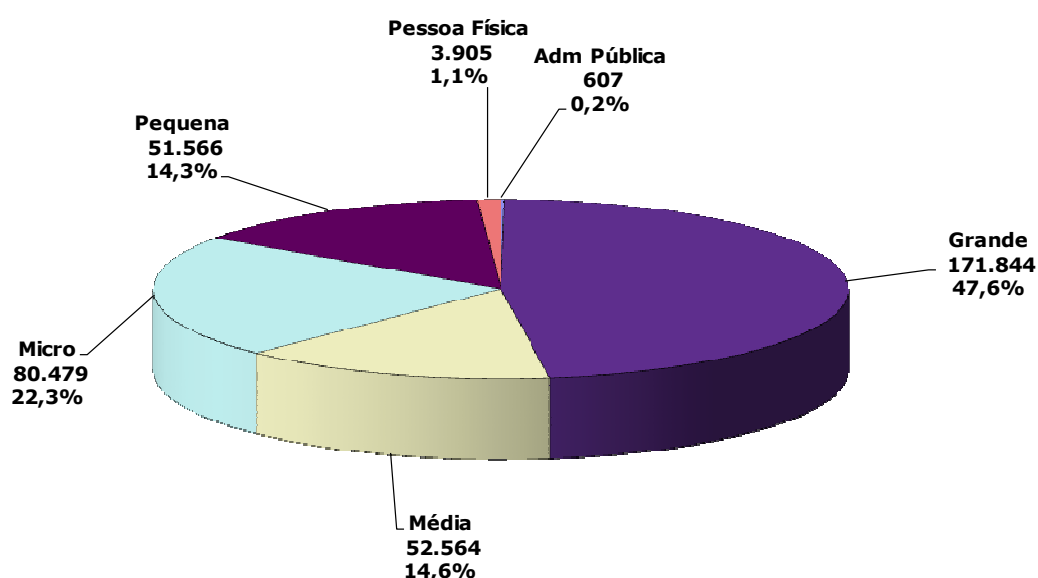

Fonte: BNDES, RJ, 2015

Autoria: BNDES/AP/DEPPO, RJ, 2015

Os desembolsos beneficiaram tanto as empresas de grande porte, com 47,6% dos recursos, fato explicado pela predominância das grandes empresas nos setores de infraestrutura e na indústria de transformação, quanto as micro, pequenas e médias empresas (MPMEs). Juntas essas empresas receberam R\$ 184.609 milhões, o que representa 51,1% do total desembolsado.

Além disso, conforme observado na tabela 14, as MPMEs também merecem destaque em relação ao número de operações financiadas pelos programas em análise. Juntas elas somam 909.724 das 1.086.370 operações, o que representa uma participação de 83,7%.

Tabela 14 – Quantidade de Operações por Porte das Empresas
(acumulado de 2009 a setembro de 2015)

Porte do Cliente	Quantidade	Percentual
Adm Pública	180	0,0%
Grande	146.433	13,5%
Média	146.458	13,5%
Micro	544.167	50,1%
Pequena	219.099	20,2%
Pessoa Física	30.033	2,8%
TOTAL	1.086.370	100%

Fonte: BNDES, RJ, 2015

Autoria: BNDES/AP/DEPPO, RJ, 2015

Analisando a taxa de investimentos dos projetos beneficiados pelos Programas BNDES PSI, BNDES Procaminhoneiro, BNDES FINAME Componentes, BNDES PER e BNDES Cerealistas, verifica-se no gráfico 16 que, do total desembolsado no período, 88,1% foi destinado a operações nas quais o BNDES financiou mais que 70% do investimento total.

Gráfico 16 - Participação do BNDES no Investimento Total
(acumulado de 2009 a setembro de 2015)

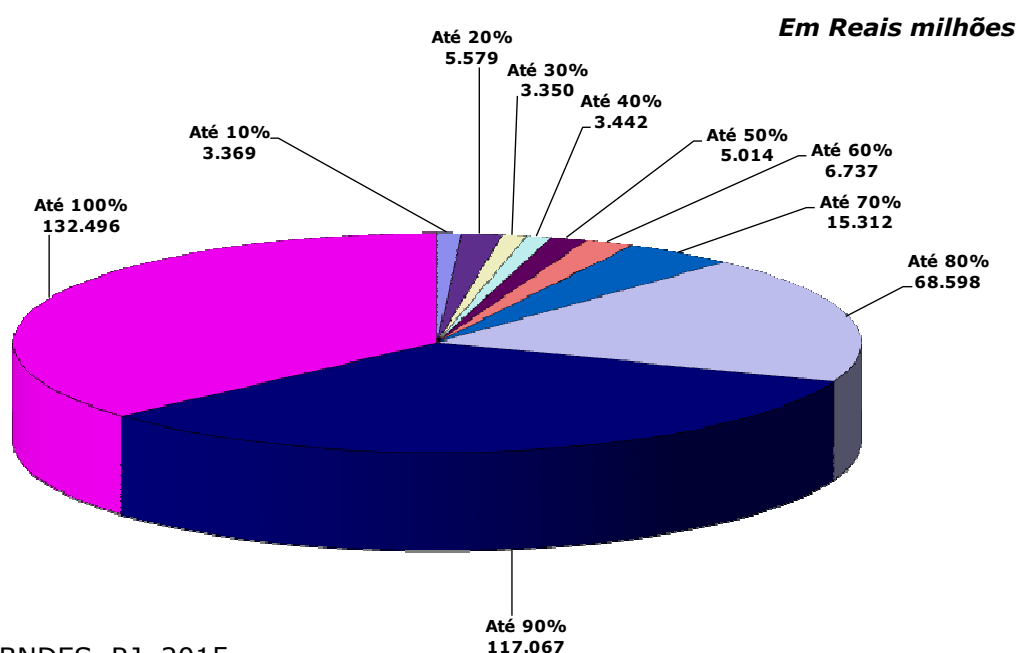

Fonte: BNDES, RJ, 2015

Autoria: BNDES/AP/DEPPO, RJ, 2015

Em relação ao custo total ao tomador final, a média, como verificado na tabela 15, foi de 5,1% a.a..

O BNDES PSI sofreu uma redução significativa em suas taxas no quarto trimestre de 2012, e continuou, em 2013, bem como em 2014, apresentando taxas bastante atraentes para seus clientes. A partir de janeiro de 2015, as taxas fixas praticadas no PSI passaram ao patamar entre 6,5% e 11% aa (dependendo do subprograma, do porte do tomador, e dos itens financiados), enquanto o programa BNDES FINAME Componentes, passou a apresentar taxa fixa entre 6,5%a.a. e 7%a.a. (dependendo do porte do beneficiário do crédito), e o programa BNDES Cerealistas passou a adotar taxa fixa entre 9% e 10% aa (dependendo do porte do beneficiário). Da mesma forma, no programa BNDES Procaminhoneiro a taxa fixa, a partir de fevereiro de 2015 passou a 9% a.a. Cabe comentar que a Taxa do BNDES PER manteve-se, desde o início, em 5,5% a.a., até que deixou de ser um programa equalizado em janeiro de 2015.

Tabela 15 – Taxa Média para o Cliente Final
(acumulado de 2009 a setembro de 2015)

Programa	Em R\$ milhões	
	Desembolsos	Taxa Média
BNDES PSI	347.765	5,1%
BNDES Procaminhoneiro	9.912	4,7%
BNDES Finame Componentes	748	4,4%
BNDES PER	1.812	5,5%
BNDES Cerealistas	728	4,7%
TOTAL	360.965	5,1%

Fonte: BNDES, RJ, 2015

Autoria: BNDES/AP/DEPPO, RJ, 2015

3.1.5. Estimativa de Geração de Emprego

O Modelo de Geração de Empregos do BNDES (MGE) fornece estimativas da quantidade de postos de trabalho na economia necessários para viabilizar os investimentos apoiados financeiramente pelo Banco. Essas estimativas devem ser interpretadas como a quantidade de postos de trabalho (empregos ou ocupações) gerados ou mantidos na economia, que podem ser associados ao apoio financeiro do Banco, medido, neste caso, pelo volume de seus desembolsos.

O MGE consiste em um modelo Insumo-Produto para a economia brasileira e utiliza dados oficiais do Sistema de Contas Nacionais do IBGE (SCN), como a Matriz Insumo-Produto (MIP).² Os resultados obtidos pelo modelo, nas estimativas do BNDES, devem ser analisados como postos de trabalhos gerados ou mantidos na fase de implantação dos investimentos apoiados pelo Banco. Isso ocorre pelo fato de o modelo estimar o volume do fator trabalho necessário para viabilizar um dado aumento de produção nos setores impactados pelos desembolsos do BNDES, ou seja, aqueles que fornecem produtos para o empreendimento financiado pelo Banco, como, por exemplo, nos setores fabricantes de máquinas e equipamentos.

O volume de emprego total estimado pelo MGE e apresentado na tabela abaixo pode ser decomposto em dois tipos³:

(i) emprego direto – aquele que ocorre no setor que fornece produtos para o investimento apoiado pelo Banco, ou seja, principalmente na construção civil, na fabricação de máquinas e equipamentos e nos serviços prestados às empresas; e

(ii) emprego indireto – corresponde aos postos de trabalho das cadeias produtivas que atendem aos setores afetados diretamente pelos investimentos apoiados.

O MGE será a metodologia utilizada para estimar o impacto dos investimentos apoiados pelo BNDES com recursos equalizados do Tesouro Nacional no emprego gerado ou mantido na economia. Para proceder à simulação

² A partir deste trimestre, estamos usando uma nova versão do MGE para estimar o impacto sobre o emprego gerado ou mantido pelos desembolsos do BNDES. Essa nova versão incorpora dados mais atuais do SCN do IBGE (MIP de 2005) e considera sua nova classificação de atividades em 55 setores.

³ As estimativas reportadas de emprego total com base nesta nova versão do MGE passam a considerar apenas a soma dos empregos diretos e indiretos gerados ou mantidos pelos desembolsos, não mais incluindo o emprego efeito-renda, como era feito nas estimativas com base na versão anterior do modelo. Essa mudança visa à produção de estimativas como foco nos impactos de primeira ordem

no modelo, é necessário inicialmente alocar o valor dos desembolsos com recursos equalizados, associados aos investimentos apoiados, nos setores da economia que terão sua demanda elevada para viabilizá-los. Essa alocação setorial consiste no vetor de alimentação do MGE, que serve como base para a obtenção das estimativas. As simulações de impacto no emprego associadas aos recursos equalizados, com base no MGE, são feitas por trimestre e os resultados são também apresentados em valores acumulados no ano.

Tabela 16 – Estimativas trimestrais do emprego gerado ou mantido
(investimentos apoiados pelo BNDES com recursos equalizados do Tesouro Nacional com base no MGE)

Período	Desembolso	Emprego		
		Direto	Indireto	Total
2015 1º Trim.	12.391	145	119	264
2015 2º Trim.	6.751	72	66	139
2015 3º Trim.	5.534	59	54	114
Acumulado no ano	24.677	277	239	516

Nota: Valores do desembolso em R\$ milhões e do emprego em milhares. Fonte: BNDES/AP/DEPLAN.

A Tabela 16 mostra que os desembolsos do BNDES que tiveram como fonte os recursos equalizados do Tesouro Nacional atingiram no terceiro trimestre R\$ 5,5 bilhões, um pouco abaixo do observado no segundo trimestre de 2015. No acumulado do ano até o terceiro trimestre de 2015, os desembolsos com esses recursos alcançaram aproximadamente R\$ 24,7 bilhões.

As estimativas de geração ou manutenção de empregos associados aos desembolsos com recursos equalizados do Tesouro foram de aproximadamente 114 mil postos de trabalho no terceiro trimestre do ano, o que representa uma relação de aproximadamente 21 empregos por milhão de reais desembolsado. Observa-se da tabela que, desse total, aproximadamente 59 mil postos de trabalho são empregos diretos, isto é, nos setores que tiveram sua demanda aumentada em razão dos investimentos realizados, e 54 mil postos são empregos indiretos, gerados ou mantidos nos setores encadeados àqueles afetados diretamente. No acumulado do ano, as estimativas de geração ou manutenção de empregos ultrapassaram os 500 mil postos de trabalho.

Cabe explicitar que os desembolsos realizados com recursos equalizados se concentram majoritariamente no apoio financeiro a aquisições de bens de capital, devido ao perfil dos programas do Banco que utilizam esses recursos (alta participação do produto Finame nos programas BNDES PSI e BNDES Procaminhoneiro). Isso significa que os empregos diretos gerados ou mantidos em virtude desse apoio ocorrem principalmente nos setores fabricantes de máquinas e equipamentos e de ônibus e caminhões e, por sua vez, os empregos indiretos ocorrem na cadeia produtiva desses setores. Portanto, os resultados obtidos, com base no MGE, sugerem que a atuação do BNDES, via utilização dos recursos equalizados, tem impactado positivamente o setor de bens de capital nacional e sua cadeia produtiva, por meio do aumento de compras de bens produzidos nesses setores.

4. CUSTO LÍQUIDO DOS APORTES DO TESOIRO NO BNDES⁴

O Ministério da Fazenda (MF) informa o impacto fiscal do Programa (PSI) e do conjunto total dos aportes do TN no BNDES efetivamente realizado a cada ano⁵.

Esse impacto se dá de duas formas:

i. Custo financeiro explícito ou a equalização de taxas do PSI – remuneração que o Tesouro Nacional (TN) paga diretamente ao intermediário financeiro a fim de reduzir a taxa tomada pelo mutuário final -, que representa um gasto primário e é registrado pelo critério de caixa⁶;

ii. Custo financeiro implícito no diferencial de juros entre os contratos do TN com o BNDES e o custo da dívida pública, que é registrado pelo critério de competência⁷.

A contabilidade pública privilegia o conceito de liquidez (caixa) em vez de solvência (custos) e, por excluir as estatais financeiras, não incorpora as informações de variação patrimonial do BNDES. As receitas públicas associadas ao resultado do BNDES que aparecem na contabilidade pública, na forma de receita primária, são os dividendos distribuídos à União e os tributos pagos.

O objetivo desta seção, no entanto, é apresentar o custo líquido dos aportes do TN ao BNDES, referenciados neste relatório, para o ano de 2014, sob a ótica do custo econômico líquido para a sociedade, diferente da ótica da contabilidade pública como descrita acima. Todos os fluxos serão apropriados por competência, inclusive equalizações e lucros retidos no BNDES. As receitas tributárias também serão descontadas, tanto a arrecadação tributária direta do BNDES, quanto a receita estimada de tributos incidentes sobre o investimento

⁴ Este capítulo é o mesmo apresentado nos relatórios anteriores atualizado até o ano de 2014.

⁵ Outra forma de medir o impacto fiscal é trazer a valor presente todos os fluxos ao longo do prazo dos contratos entre TN e BNDES. No entanto, como se trata de prazos muito longos, a medida é muito sensível à projeção da taxa de desconto. Portanto, o MF informa o custo efetivamente realizado no ano anterior.

⁶ Quando é efetivamente pago.

adicionado na economia a cada rodada de desembolso – impostos diretos e indiretos. A arrecadação tributária se restringe aos efeitos da primeira rodada de demanda adicionada pelos desembolsos do banco, desconsiderando a associada ao efeito multiplicador, por tratar-se de uma estimativa sujeita a discussão técnica, não sendo objeto desse relatório. Portanto, essa é uma estimativa conservadora dos benefícios econômicos.

No presente texto, os benefícios descontados são apenas os de natureza financeira - rentabilidade do Patrimônio Líquido e arrecadação tributária -, não contemplando os benefícios associados à missão do BNDES, a saber: adição de capacidade produtiva, competitividade, sustentabilidade ambiental, desenvolvimento regional, inovação tecnológica.

⁷ No momento do fato gerador, independente de pagamento.

Box 1 – Fórmula do Custo Líquido
Custo Líquido =

Custo Financeiro Implícito Bruto (critério MF)

+ Equalização (por competência)

– Rentabilidade Relativa do Patrimônio Líquido (PL)

– Receita Tributária junto ao BNDES

– Receita Tributária sobre o Investimento Adicionado.

- 1) Custo Financeiro Implícito (Critério MF): diferença entre a evolução do saldo do ativo e a evolução dos saldos capitalizados pelo custo de oportunidade – Custo Médio de Emissão⁸ da Dívida Pública Mobiliária Interna (DPMFi) em uma janela móvel de 12 meses.
- 2) Equalização por Competência: valor que o TN remunera o intermediário financeiro a fim de reduzir a taxa ao mutuário final. Diferente da contabilidade pública, será apropriada por competência, ou seja, no momento do fato gerador independente se efetivamente pago.
- 3) Rentabilidade Relativa do Patrimônio Líquido (PL): mesmo critério usado para o item (1), mas considerando a evolução do PL de acordo com o lucro líquido, capitalizações e dividendos pagos, *vis a vis* o custo de oportunidade. Considera-se o PL Ajustado, que se restringe ao capital social e à reserva de lucro e exclui instrumentos híbridos de capital e dívida⁹. A carteira de ações a preços de mercado pode ser muito volátil e implicar variações do patrimônio momentâneas que não serão realizadas.
- 4) Receita Tributária junto ao BNDES: IRPJ, CSLL, PASEP, COFINS, ISS e IOF.
- 5) Receita Tributária sobre o Investimento Adicionado: desembolsos específicos para FBKF x Coeficiente de Adicionalidade x Alíquota Tributária.
 - 5.1) Desembolsos específicos para FBKF: excluem Fusões e Aquisições, Capital de Giro e Exim. O último destina-se ao financiamento da produção de bens a serem exportados e à comercialização de bens e serviços no exterior.
 - 5.2) Coeficiente de Adicionalidade: 23,6% = para cada R\$ 100,00 desembolsados, R\$ 23,6 se traduzem em investimentos que não ocorreriam na ausência do BNDES.¹⁰
 - 5.3) Alíquota Tributária: calculada com base na transformação dos investimentos realizados pelos diferentes setores demandantes em produtos¹¹ para o cálculo dos impostos indiretos¹² e, depois, em setores produtivos¹³ para o cálculo dos impostos diretos incidentes sobre as rendas na produção¹⁴.

⁸ Taxa Interna de Retorno (TIR) dos títulos do TN no mercado doméstico, mais as variações de seus indexadores. A série recente desta taxa está disponível no relatório da dívida pública, no sítio da Secretaria do Tesouro Nacional.

⁹ Tais instrumentos estão incluídos no estoque de aportes do TN.

¹⁰ Estimativa baseada no modelo semi-estrutural do Banco Central.

¹¹ Usando a Matriz de Absorção do Investimento (MAI) atualizada para 2009, desenvolvida no escopo da pesquisa Perspectivas do Investimento no Brasil, apoiada no âmbito do FEP/BNDES.

¹² De acordo com a Tabela 1 de Recursos de Bens e Serviços das Contas Nacionais de 2009.

¹³ Usando a Matriz de Market Share atualizada para 2009, também desenvolvida no escopo da pesquisa Perspectivas do Investimento no Brasil, apoiada no âmbito do FEP/BNDES.

¹⁴ De acordo com a Tabela 2 de Usos de Bens e Serviços das Contas Nacionais de 2009.

4.1. Custo Líquido das Operações Relacionadas neste Relatório

Embora as condições dos aportes de 2008 sejam diferentes, considerou-se que o custo bruto dos tranches aportados a partir de 2009 pode ser aproximado pela média do total de aportes do TN. Logo, para apropriar o custo financeiro implícito e a equalização, apurados segundo a metodologia descrita no box, considera-se a proporção média dos aportes aqui referenciados sobre o total de aportes do TN ao longo de 2014 (82,1%).

Os benefícios associados à rentabilidade do PL, por sua vez, são apropriados a partir da margem bruta de juros (resultado bruto da intermediação financeira / carteira média de renda fixa) (1,88%) aplicada sobre o estoque médio dos aportes e descontados 10% de custos operacionais. Essa rentabilidade é comparada à capitalização de parte do PL - na proporção dos aportes no total do passivo (47,69%)¹⁵ - pelo custo de oportunidade do Tesouro descrito no box.

Como os principais tributos pagos pelo BNDES estão relacionados ao resultado, consideramos como já contabilizados na rentabilidade bruta com base no spread das operações.

Os tributos associados ao investimento adicionado serão apropriados de acordo com os desembolsos para FBKF associados às operações relacionadas neste relatório – R\$ 110,83 bilhões a preços de mercado ou R\$ 91,468 bilhões a preços básicos¹⁶, supondo o coeficiente de adicionalidade geral (23,6%), e o mesmo perfil de produtos demandados a partir dos desembolsos, de forma que a alíquota tributária média é mantida.

¹⁵ A fim de manter a taxa de alavancagem fixa. Em dezembro de 2013, o passivo era de R\$ 721,4 bilhões, enquanto o saldo devedor dos contratos referenciados neste relatório era de R\$ 344,0 bilhões (proporção de 47,7%). O PL em dezembro de 2012 era de R\$ 52,2 bilhões, de forma que o PL apropriado para a conta da rentabilidade é de R\$ 23,12 bilhões.

¹⁶ Os valores foram transformados para preços básicos de acordo com as contas nacionais de 2009.

Tabela 17 – Custo Líquido dos Aportes do TN

(segundo fluxos das operações – exercício de 2014)

	Em R\$ bilhões	Em % do PIB
Equalização PSI*	5,850	0,11%
Custo Financeiro Implícito (Aportes TN)	17,471	0,32%
Rentabilidade Relativa do PL	-3,319	-0,06%
Desembolso para FBKF a preços básicos**	91,468	1,66%
FBKF adicionada (23,6%)	21,587	0,39%
Imposto (Alíquota 25,4%)	-5,483	-0,10%
Custo Líquido	14,518	0,26%

* As equalizações do PSI também foram consideradas por competência, na proporção dos aportes referenciados neste relatório sobre o estoque total de aportes do TN (82,1%).

** O desembolso para FBKF com *funding* do TN foi de R\$ 110,8 bilhões a preços de mercado e exclui o desembolso para Fusões e Aquisições, Capital de Giro e Exim. Em seguida, os valores foram transformados para preços básicos de acordo com as contas nacionais de 2009, chegando a R\$ 91,468 bilhões. A transformação se faz necessária porque a alíquota tributária foi calculada sobre valores a preços básicos.

Fonte: BNDES, RJ, 2015

Autoria: BNDES/APE, RJ, 2015

Portanto, o custo líquido dos aportes do TN referenciados neste Relatório foi de R\$ 14,518 bilhões ou 0,26% do PIB em 2014. Cabe lembrar que a ótica não é a da contabilidade pública mas a do custo econômico para a sociedade e os benefícios descontados são apenas os de natureza financeira, não contemplando os benefícios associados à missão do BNDES. A arrecadação tributária se restringe aos efeitos da primeira rodada de demanda adicionada pelos desembolsos do banco, desconsiderando a associada ao efeito multiplicador, por tratar-se de uma estimativa sujeita a discussão técnica, não sendo objeto desse relatório. Portanto, essa é uma estimativa conservadora dos benefícios econômicos.

4.2. Decomposição do Crescimento do Custo Líquido dos Aportes

Entre 2013 e 2014, o Custo Líquido dos aportes cresceu de R\$ 4,462 bilhões para R\$ 14,519 bilhões, principalmente pelo maior Custo Médio de Emissão da Dívida Pública Interna – taxa de 9,4% em 2013 para 11,0% em 2014 -, contribuindo com 64,5% de crescimento. O maior estoque de aportes, tanto em função da capitalização quanto da entrada de outros R\$ 60 bilhões, vieram em segundo lugar, com custo adicional de R\$ 2,6 bilhões ou 26,1% do crescimento. O custo associado às equalizações geradas pelo PSI, por sua vez, cresceram R\$ 1,5 bilhão, principalmente pelo crescimento do estoque da carteira de crédito, que atingiu seu pico no ano passado, enquanto a TJLP ainda se manteve constante. Por fim, a lucratividade do banco associada aos aportes cresceu R\$ 0,48 bilhões, contribuindo para reduzir o custo líquido e a receita de impostos pela formação bruta adicionada foi praticamente a mesma nos dois anos.

Tabela 18 – Variação no Custo Líquido 2013 - 2014

Em reais bilhões

	2013	2014	2013-2014	Composição
Equalização PSI*	4,374	5,850	1,476	14,7%
Custo Financeiro Implícito (Aportes TN)	8,364	17,471	9,107	90,6%
Efeito Estoque de Empréstimos			2,622	26,1%
Efeito Custo da Dívida Pública			6,485	64,5%
Rentabilidade Relativa do PL	-2,839	-3,319	-0,480	-4,8%
Imposto (Alíquota 25,4%)	-5,437	-5,483	-0,046	-0,5%
Custo Líquido	4,462	14,519	10,057	100%

Fonte: BNDES, RJ, 2015

Autoria: BNDES/APE, RJ, 2015

Gráfico 17 - Componentes da Variação no Custo Líquido 2013 - 2014

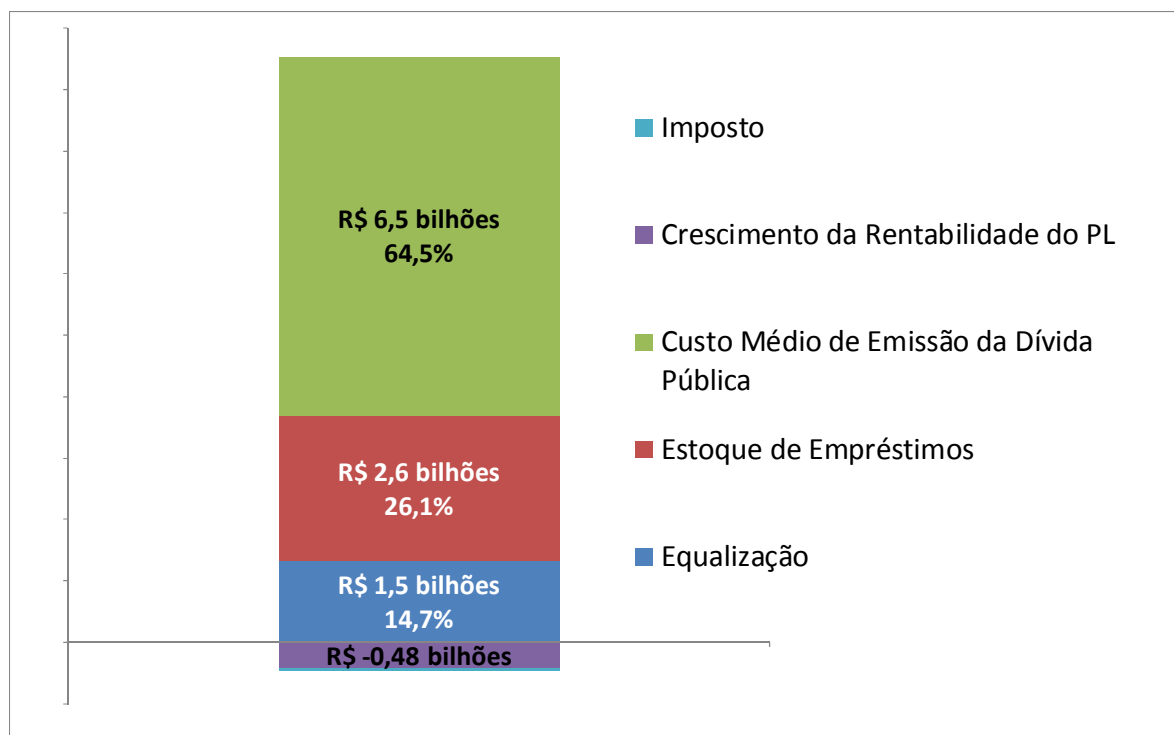

Fonte: BNDES, RJ, 2015
Autoria: BNDES/APE, RJ, 2015

4.3. Metodologia para o cálculo da adicionalidade dos desembolsos

Para mensurar o impacto da adicionalidade dos desembolsos do BNDES utilizamos modelo semi-estrutural de médio porte, baseado no trabalho de Minellae Souza e Sobrinho (2009) que possibilita estudar os mecanismos de transmissão macroeconômica (choques) sobre as variáveis de interesse. Dividimos o modelo em cinco blocos:

- i) Demanda Agregada - compreende o consumo das famílias e do governo, além do investimento, importações e exportações;
- ii) Oferta Agregada - envolve a dinâmica do desemprego, população economicamente ativa, salários e custo unitário do trabalho;
- iii) Setor Financeiro - trata do câmbio real, TJLP;
- iv) Política Monetária - modela a resposta do Banco Central aos desvios das expectativas de inflação à meta, através de uma regra de Taylor; e
- v) Resto do Mundo - compreende a evolução da taxa de juros e inflação norte-americana e importações mundiais.

O modelo é composto de 19 equações, sendo que os coeficientes são estimados por mínimos quadrados lineares (OLS) ou dois estágios de mínimos quadrados (2SLS) caso haja relação simultânea entre as variáveis.

Os dados utilizados são trimestrais e compreendem o período pós implementação do regime de metas de inflação (1999-2013). As variáveis passaram por transformação logarítmica. Além disso, foi aplicado em todas as séries o filtro de Hodrik-Prescott (HP). Portanto, as séries serão avaliadas em termos do seu componente cíclico, ou seja, os desvios em relação à evolução de longo prazo.

Para análise da influência do BNDES sobre a formação bruta de capital fixo, dividimos o investimento i_t em duas equações, uma que envolve o investimento que é resultado dos desembolsos do BNDES. Ou seja, o total de desembolsos no trimestre, excetuando-se capital de giro, financiamento às exportações, financiamentos sociais e governamentais e outros que não estejam relacionados à formação bruta de capital, denominados i_t^{BNDES} . A segunda equação é o que restou do total investido, ou seja, o total de investimento no trimestre menos os desembolsos do BNDES, ou seja, $i_t^{Outros} = i_t - i_t^{BNDES}$. A participação média dos últimos dois anos dos desembolsos do BNDES na formação bruta de capital foi de 17%.

O i_t^{BNDES} possui componente autorregressivo e depende basicamente das variáveis financeiras, a diferença entre SWAP-DI e TJLP e do preço do investimento que é dado pela relação entre o deflator da formação bruta de capital e o deflator do PIB. No caso, i_t^{Outros} possui estrutura semelhante à equação do investimento descrita em Minella e Souza e Sobrinho (2009), ou seja, possui componente autorregressivo e depende da taxa SWAP-DI real, do hiato do produto e do preço do investimento. Em nosso modelo, adicionamos como componente os desembolsos do BNDES, para observar se há algum efeito contemporâneo e imediato de *crowding out*.

A partir daí é possível avaliar a resposta do componente cíclico da formação bruta de capital i_t em decorrência de choques sobre os desembolsos do BNDES i_t^{BNDES} . Para o cálculo do coeficiente de adicionalidade, foi necessário estabelecer

os valores iniciais, em reais, a preços constantes, para a FBKF e desembolsos.

Assumimos também que a tendência de longo prazo dessas mesmas variáveis evolui, ao longo do tempo, a taxas de crescimento constantes, respectivamente de 1,0% e 1,5% a.a., tomando como base o crescimento médio do período em destaque. Sendo assim, é possível calcular o quanto a mais de FBKF os desembolsos do BNDES adicionaram em relação à tendência de longo prazo, que aqui é usado como contra factual.

Portanto, mesmo que haja mecanismo de *crowding out* no momento do impacto de desembolsos, a adicionalidade obtida em um ano foi de 23,6% considerando um período de 1 ano, ou seja, um aumento de 10 bilhões nos desembolsos do BNDES resulta no ano em 2,36 bilhões extras de investimentos na economia¹⁷, ou seja, investimento adicional acima daquele observado na tendência de longo prazo.

¹⁷ Em geral, as mudanças na taxa de crescimento da tendência de longo prazo não alteram.

GLOSSÁRIO

ÁREA DO EURO	Também conhecida como Zona do Euro, refere-se a uma união monetária dentro da União Europeia, na qual alguns Estados-membros adotaram oficialmente o euro como moeda comum. ⁷
BACIA DE SANTOS	A Bacia de Santos constitui-se na mais extensa dentre as bacias costeiras do Brasil. Localiza-se na porção sudeste da margem continental brasileira, em frente aos estados do Rio de Janeiro, São Paulo, Paraná e Santa Catarina. Limita-se ao sul pelo Alto de Florianópolis, que a separa da Bacia de Pelotas; enquanto que ao norte é limitada pelo Alto de Cabo Frio, que a separa da Bacia de Campos. Com área total de 352.260 km ² até a lâmina d'água de 3.000 m ¹
BAÍA DE TODOS OS SANTOS	É uma reentrância da costa litorânea brasileira localizada no estado da Bahia. É a segunda maior Bahia do mundo (depois do Golfo de Bengala). ⁷
BANCOS COMERCIAIS	Os bancos comerciais são instituições financeiras privadas ou públicas que têm como objetivo principal proporcionar suprimento de recursos necessários para financiar, a curto e a médio prazo, o comércio, a indústria, as empresas prestadoras de serviços, as pessoas físicas e terceiros em geral. ³
BANCOS MÚLTIPLOS	Os bancos múltiplos são instituições financeiras privadas ou públicas que realizam as operações ativas, passivas e acessórias das diversas instituições financeiras, por intermédio das seguintes carteiras: comercial, de investimento e/ou de desenvolvimento, de crédito imobiliário, de arrendamento mercantil e de crédito,

	financiamento e investimento. ³
BEIGE BOOK	O Livro Bege é um relatório publicado pelo Federal Reserve Board (FED) dos Estados Unidos oito vezes por ano. O relatório é publicado antes das reuniões do Comitê de Mercado Aberto do FED. Cada relatório é uma reunião de "informações concretas sobre a conjuntura econômica" e entrevistas com contatos de negócios, economistas, especialistas de mercado e outros. ⁷
BNDES AUTOMÁTICO	Financiamento a projeto de investimento de valor inferior a R\$ 20 milhões. ³
BNDES CEREALISTAS	Programa de Incentivo à Armazenagem para Empresas e Cooperativas Cerealistas Nacionais. ³
BNDES COMPONENTES	Programa BNDES FINAME de Aquisição de Peças, Partes e Componentes de Fabricação Nacional, por Fabricantes de Bens de Capital. ³
BNDES PER	Programa BNDES Emergencial de Reconstrução de Municípios Afetados por Desastres Naturais. ³
BNDES PROCAMINHONEIRO	Programa BNDES de Financiamento a Caminhoneiros. Financia equipamentos novos, usados, sistema de rastreamento e seguro. ³
BNDES PSI	Programa BNDES de Sustentação do Investimento. O Programa financia Bens de Capital, Inovação, Máquinas e Equipamentos Eficientes, Exportação Pré-embarque e Projetos transformadores. ³
CABIÚNAS	O terminal terrestre de Cabiúnas tem como principais atividades o recebimento e o armazenamento do petróleo originado da Bacia de Campos pelo oleoduto Cabiúnas-Barra do Furado e envia para o terminal de Campos Elíseos pelo oleoduto Cabiúnas - Duque de Caxias. ⁴

CAMPO DE LIBRA	Com mais de 1,5 mil quilômetros quadrados, a área de Libra é a maior descoberta de petróleo do País. Estima-se que poderá ter pico de produção de 1,4 milhão de barris por dia. Para efeito de comparação, a produção total do Brasil soma hoje cerca 2 milhões de barris/dia. ⁹
CARTÃO BNDES	Crédito rotativo pré-aprovado, destinado a micro, pequenas e médias empresas e pessoas físicas. Utilizado para a aquisição de bens e insumos. ³
CESTA DE MOEDAS	Os Encargos da Cesta de Moedas (ECM) referem-se às condições financeiras para a concessão de financiamento com equivalência em dólares americanos mediante a utilização de recursos captados pelo BNDES em moeda estrangeira. ³
CROWDING OUT	É uma redução do investimento que ocorre devido a um aumento no endividamento do governo. Num cenário de déficit que é financiado pelo aumento do endividamento, as taxas de juros podem aumentar, levando a uma redução do investimento privado. ⁷
EMPRÉSTIMO PONTE	Trata-se da concessão de recursos no período de estruturação de operações de longo prazo, de modo a agilizar a realização de investimentos. ³
EXIM	Operações de crédito para o financiamento de produção para Exportação e/ou de Importação de produtos brasileiros no exterior. ³
FINAME	Financiamentos para a produção e comercialização de Máquinas e Equipamentos. ³
FINEM	Financiamentos a projetos de investimento de valor superior a R\$ 20 milhões. ³

LIMITE DE CRÉDITO	Trata-se de um crédito rotativo para sociedades empresariais clientes do BNDES, adimplentes por prazo igual ou superior a 5 (cinco) anos- e que, portanto, apresentam baixo risco de crédito -, cujo objetivo é acelerar a realização de investimentos no País, mediante simplificação dos procedimentos de apoio financeiro. ³
OPERAÇÕES INTERREGIONAIS	Operações de crédito que beneficiam mais de uma unidade da federação. ³
PRÉ-EMBARQUE	Modalidade de operação de crédito que financia a produção para exportação. ³
PRÉ-SAL	Reservatório de petróleo e gás natural, localizado nas Bacias de Santos, Campos e Espírito Santo. Estas reservas estão localizadas abaixo da camada de sal (que podem ter até 2 km de espessura). Portanto, se localizam de 5 a 7 mil metros abaixo do nível do mar. ⁴
PROCONVE	Programa de controle da poluição do ar por veículos automotores. ⁴
PROJECT FINANCE	Engenharia financeira suportada contratualmente pelo fluxo de caixa de um projeto, servindo como garantia os ativos e recebíveis desse mesmo empreendimento. ³
REFIS	O Programa de Recuperação Fiscal – Refis consiste em um regime opcional de parcelamento de débitos fiscais proposto às pessoas jurídicas com dívidas perante à Secretaria da Receita Federal – SRF, à Procuradoria Geral da Fazenda Nacional – PGFN ou ao Instituto Nacional do Seguro Social – INSS. ⁸

SPREAD	Diferença entre taxas de juros de aplicação e de captação, compreendendo o lucro e o risco relativos às operações de crédito. Representa também a diferença entre o preço de compra e de venda de título ou moeda. ²
SUAPE	O Complexo Industrial e Portuário de Suape é o mais completo pólo para a localização de negócios industriais e portuários da Região Nordeste. Dispondo de uma infraestrutura completa para atender às necessidades dos mais diversos empreendimentos. ⁵
TESOURO NACIONAL	A Secretaria do Tesouro Nacional pertence ao Ministério da Fazenda e é o órgão central da administração financeira federal e do sistema de contabilidade federal. ⁶
TRANCHE	Divisão de um contrato. Separam as peculiaridades de cada contrato como, por exemplo, taxas de juros diferentes para cada montante desembolsado em um determinado período. ²
TUPI	O campo petrolífero de Tupi está localizado a 250 quilômetros da costa do Rio de Janeiro, com reservas estimadas entre 5 e 8 bilhões de barris de petróleo de alta qualidade, ou seja, petróleo leve, além de gás natural. ⁷

1. Disponível em: <<http://www.anp.gov.br>>. Acesso em 31 out 2014.

2. Disponível em: <<http://www.bcb.gov.br>>. Acesso em 31 out 2014.

3. Disponível em: <<http://www.bndes.gov.br>>. Acesso em 31 out 2014.

4. Disponível em: <<http://www.petrobras.com.br>>. Acesso em 31 out 2014.

5. Disponível em: <<http://www.suape.pe.gov.br>>. Acesso em 31 out 2014.

6. Disponível em: <<http://www3.tesouro.fazenda.gov.br>>. Acesso em 31 out 2014.

7. Disponível em: <<http://www.wikipedia.org>>. Acesso em 31 out 2014.

8. Disponível em: <<http://www.receita.fazenda.gov.br>>. Acesso em 31 out 2014.

9. Disponível em: <<http://www.estadao.com.br>> Acesso em 31 out 2014.

Anexo I - Detalhamento dos Municípios Beneficiados

<i>Em Reais</i>		<i>Em Reais</i>	
Município-UF	Valor da Liberação	Município-UF	Valor da Liberação
ABADIA DE GOIAS-GO	14.812.355,35	AGUIAR-PB	80.000,00
ABADIA DOS DOURADOS-MG	33.332.105,23	AIMORES-MG	17.712.524,76
ABADIANIA-GO	23.281.858,56	AIQUARA-BA	561.576,45
ABAETE-MG	40.188.762,26	AIUABA-CE	2.947.289,04
ABAIARA-CE	1.153.470,00	AIURUOCA-MG	6.545.472,27
ABAIRA-BA	14.237.808,95	AJURICABA-RS	41.307.945,61
ABARE-BA	4.725.586,24	ALAGOA GRANDE-PB	1.803.075,48
ABATIA-PR	33.250.627,07	ALAGOA NOVA-PB	4.436.279,37
ABDON BATISTA-SC	15.566.485,25	ALAGOA-MG	1.760.178,00
ABEL FIGUEIREDO-PA	3.415.597,80	ALAGOINHA-PB	2.503.001,30
ABELARDO LUZ-SC	140.700.172,60	ALAGOINHA-PE	850.909,67
ABRE CAMPO-MG	14.754.720,18	ALAGOINHAS-BA	226.439.401,52
ABREU E LIMA-PE	118.168.315,64	ALAMBARI-SP	4.101.341,01
ABREULANDIA-TO	10.546.149,81	ALBERTINA-MG	3.504.854,94
ACAICA-MG	524.772,31	ALCANTARA-MA	207.000,00
ACAILANDIA-MA	141.077.495,74	ALCANTARAS-CE	1.412.350,00
ACAJUTIBA-BA	1.424.059,54	ALCANTIL-PB	697.124,63
ACARA-PA	4.308.782,89	ALCINOPOLIS-MS	10.318.834,07
ACARAPE-CE	32.617.746,59	ALCOBACA-BA	5.627.097,66
ACARAU-CE	136.235.561,49	ALDEIAS ALTAS-MA	2.258.326,25
ACARI-RN	2.588.190,11	ALECRIM-RS	1.685.487,17
ACAUÁ-PI	1.169.371,79	ALEGRE-ES	73.497.908,54
ACEGUA-RS	86.070.087,89	ALEGRETE DO PIAUI-PI	37.760,65
ACOIPIARA-CE	9.631.740,20	ALEGRETE-RS	201.115.526,23
ACORIZAL-MT	8.700.136,48	ALEGRIA-RS	6.901.838,06
ACRELANDIA-AC	3.702.478,76	ALEM PARAIBA-MG	62.501.987,92
ACREUNA-GO	65.304.348,31	ALENQUER-PA	3.211.045,16
ACUCENA-MG	67.404.829,00	ALEXANDRIA-RN	1.613.223,97
ACU-RN	39.646.545,16	ALEXANIA-GO	163.160.794,52
ADAMANTINA-SP	140.608.892,64	ALFENAS-MG	170.605.048,81
ADELANDIA-GO	947.499,99	ALFREDO CHAVES-ES	71.707.227,29
ADOLFO-SP	5.885.616,03	ALFREDO MARCONDES-SP	2.744.354,25
ADRIANOPOLIS-RN	77.619.511,45	ALFREDO VASCONCELOS-MG	5.279.958,43
ADUSTINA-BA	5.086.693,69	ALFREDO WAGNER-SC	13.885.048,46
AFOGADOS DA INGAZEIRA-PE	19.907.464,55	ALGODAO DE JANDAIRA-PB	248.850,00
AFONSO BEZERRA-RN	786.638,14	ALHANDRA-PB	20.347.547,58
AFONSO CLAUDIO-ES	42.445.424,80	ALIANCA DO TOCANTINS-TO	8.385.189,48
AFONSO CUNHA-MA	2.976.900,00	ALIANCA-PE	6.361.345,33
AFRANIO-PE	7.128.546,74	ALMADINA-BA	847.630,00
AFUA-PA	429.349,03	ALMAS-TO	7.766.207,60
AGRESTINA-PE	5.117.845,55	ALMEIRIM-PA	328.505.421,35
AGRICOLANDIA-PI	98.000,00	ALMENARA-MG	19.495.634,08
AGROLANDIA-SC	28.949.910,99	ALMIRANTE AFONSO-RN	1.300.333,16
AGRONOMICA-SC	26.600.011,96	ALMIRANTE TAMANDARE DO SUL-RS	19.262.484,36
AGUA AZUL DO NORTE-PA	14.123.677,61	ALMIRANTE TAMANDARE-PR	177.337.587,95
AGUA BOA-MG	8.130.364,32	ALOANDIA-GO	1.808.250,19
AGUA BOA-MT	220.187.076,18	ALPERCATA-MG	8.480.819,13
AGUA BRANCA-AL	1.212.909,00	ALPESTRE-RS	14.731.449,68
AGUA BRANCA-PB	1.181.729,05	ALPINOPOLIS-MG	38.641.997,22
AGUA BRANCA-PI	5.374.881,25	ALTA FLORESTA D'OESTE-RO	40.538.094,70
AGUA CLARA-MS	80.180.835,33	ALTA FLORESTA-MT	102.927.223,81
AGUA COMPRIDA-MG	10.140.103,79	ALTAIR-SP	18.476.745,27
AGUA DOCE DO MARANHÃO-MA	178.920,00	ALTAMIRA DO MARANHÃO-MA	1.458.576,49
AGUA DOCE DO NORTE-ES	15.840.335,21	ALTAMIRA DO PARANA-PR	3.434.593,46
AGUA DOCE-SC	521.285.403,25	ALTAMIRA-PA	464.020.273,47
AGUA FRIA DE GOIAS-GO	57.059.513,70	ALTANEIRA-CE	542.032,24
AGUA FRIA-BA	329.003,50	ALTEROSA-MG	10.000.346,46
AGUA LIMPA-GO	1.399.946,39	ALTINHO-PE	3.143.499,44
AGUA NOVA-RN	139.311,74	ALTINOPOLIS-SP	58.756.263,55
AGUA PRETA-PE	4.939.532,54	ALTO ALEGRE DO MARANHÃO-MA	2.401.517,06
AGUA SANTA-RS	29.786.250,03	ALTO ALEGRE DO PARECIS-RO	8.639.454,62
AGUAI-SP	38.112.410,36	ALTO ALEGRE DO PINDARE-MA	2.303.595,91
AGUANIL-MG	8.360.896,70	ALTO ALEGRE-RR	12.333.561,27
AGUAS BELAS-PE	6.443.993,49	ALTO ALEGRE-RS	8.321.304,68
AGUAS DA PRATA-SP	12.382.070,55	ALTO ALEGRE-SP	15.336.500,68
AGUAS DE CHAPECO-SC	18.461.673,88	ALTO ARAGUAIA-MT	22.727.433,87
AGUAS DE LINDOIA-SP	15.138.609,87	ALTO BELA VISTA-SC	5.767.714,55
AGUAS DE SANTA BARBARA-SP	16.042.605,76	ALTO BOA VISTA-MT	29.520.701,96
AGUAS DE SAO PEDRO-SP	1.561.695,54	ALTO CAPARAO-MG	1.318.490,51
AGUAS FORMOSAS-MG	13.574.194,55	ALTO DO RODRIGUES-RN	5.162.331,12
AGUAS FRIAS-SC	61.859.372,09	ALTO FELIZ-RS	5.837.652,48
AGUAS LINDAS DE GOIAS-GO	26.711.838,39	ALTO GARCAS-MT	119.094.791,41
AGUAS MORNAS-SC	8.863.279,41	ALTO HORIZONTE-GO	10.295.773,14
AGUAS VERMELHAS-MG	6.992.176,09	ALTO JEQUITIBA-MG	1.882.477,19
AGUDO-RS	45.685.803,05	ALTO LONGA-PI	1.507.559,58
AGUDOS DO SUL-PR	20.092.600,73	ALTO PARAGUAI-MT	2.949.000,00
AGUDOS-SP	59.062.556,31	ALTO PARAISO DE GOIAS-GO	12.350.671,83
AGUIA BRANCA-ES	7.962.232,74	ALTO PARAISO-PR	12.924.124,93
AGUIARNOPOLIS-TO	1.235.704.548,15	ALTO PARAISO-RO	16.600.728,69
		ALTO PARANA-PR	40.287.856,43

<i>Em Reais</i>		<i>Em Reais</i>	
Município-UF	Valor da Liberação	Município-UF	Valor da Liberação
ALTO PARNAIBA-MA	54.489.963,28	ANGRA DOS REIS-RJ	251.765.478,50
ALTO PIQUIRI-PR	43.260.843,83	ANGULO-PR	8.807.538,01
ALTO RIO DOCE-MG	4.202.242,97	ANHANGUERA-GO	148.400,00
ALTO RIO NOVO-ES	3.593.525,06	ANHEMBI-SP	14.297.739,72
ALTO SANTO-CE	5.862.297,20	ANHUMAS-SP	2.575.278,74
ALTO TAQUARI-MT	271.288.818,07	ANICUNS-GO	13.689.965,77
ALTONIA-PR	23.853.698,34	ANISIO DE ABREU-PI	1.663.085,19
ALTOS-PI	8.675.804,05	ANITA GARIBALDI-SC	4.953.172,63
ALUMINIO-SP	162.502.898,28	ANITAPOLIS-SC	1.892.713,49
ALVARAES-AM	856.601,15	ANORI-AM	661.282,31
ALVARENGA-MG	160.579,35	ANTA GORDA-RS	39.115.331,13
ALVARES FLORENCE-SP	15.260.641,72	ANTAS-BA	2.066.678,54
ALVARES MACHADO-SP	37.035.623,83	ANTONINA DO NORTE-CE	2.171.059,05
ALVARO DE CARVALHO-SP	2.552.283,30	ANTONINA-PR	11.966.000,67
ALVINLANDIA-SP	3.250.573,19	ANTONIO ALMEIDA-PI	8.537.812,06
ALVINOPOLIS-MG	15.072.224,87	ANTONIO CARDOSO-BA	3.141.472,20
ALVORADA DE MINAS-MG	336.600,00	ANTONIO CARLOS-MG	10.884.541,21
ALVORADA DO GURGUEIA-PI	1.192.300,00	ANTONIO CARLOS-SC	35.212.732,00
ALVORADA DO NORTE-GO	29.359.277,88	ANTONIO DIAS-MG	34.034.735,76
ALVORADA DO SUL-PR	34.745.457,31	ANTONIO GONCALVES-BA	1.078.530,00
ALVORADA D'OESTE-RO	9.755.130,08	ANTONIO JOAO-MS	31.889.851,63
ALVORADA-RS	175.041.805,55	ANTONIO MARTINS-RN	201.470,01
ALVORADA-TO	54.074.141,90	ANTONIO OLINTO-PR	19.497.480,22
AMAJARI-RR	1.821.285,74	ANTONIO PRADO DE MINAS-MG	26.112,00
AMAMBAI-MS	77.862.879,85	ANTONIO PRADO-RS	115.580.256,10
AMAPA DO MARANHAO-MA	110.925,92	APARECIDA DE GOIANIA-GO	860.627.138,39
AMAPA-AP	293.721,90	APARECIDA DO RIO DOCE-GO	4.746.990,38
AMAPORA-PR	8.626.789,02	APARECIDA DO RIO NEGRO-TO	18.015.646,46
AMARAJI-PE	2.319.824,00	APARECIDA DO TABOADO-MS	38.257.717,35
AMARAL FERRADOR-RS	2.652.593,95	APARECIDA D'OESTE-SP	2.989.182,40
AMARALINA-GO	4.105.702,10	APARECIDA-PB	265.230,00
AMARANTE DO MARANHAO-MA	9.304.376,49	APARECIDA-SP	90.264.726,49
AMARANTE-PI	3.413.543,33	APERIBE-RJ	5.275.097,68
AMARGOSA-BA	7.949.480,02	APIACA-ES	842.841,10
AMELIA RODRIGUES-BA	18.896.424,19	APIACAS-MT	16.384.463,42
AMERICA DOURADA-BA	1.192.572,34	APIAI-SP	42.756.320,89
AMERICANA-SP	699.055.008,74	APICUM-ACU-MA	414.895,10
AMERICANO DO BRASIL-GO	5.083.443,56	APIUNA-SC	74.915.940,08
AMERICO BRASILIENSE-SP	203.428.847,76	APODI-RN	5.580.143,93
AMERICO DE CAMPOS-SP	3.737.394,15	APORA-BA	1.518.312,18
AMETISTA DO SUL-RS	21.510.894,32	APORE-GO	10.705.740,62
AMONTADA-CE	68.945.362,68	APUAREMA-BA	252.696,28
AMORINOPOLIS-GO	5.289.972,49	APUCARANA-PR	278.065.443,71
AMPARO DE SAO FRANCISCO-SE	1.037.648,11	APUI-AM	3.855.582,66
AMPARO DO SERRA-MG	1.439.266,26	APUIARES-CE	1.172.642,10
AMPARO-PB	647.879,56	AQUIDABA-SE	2.529.198,72
AMPARO-SP	142.859.867,24	AQUIDAUANA-MS	26.154.035,07
AMPERE-PR	80.460.587,20	AQUIRAZ-CE	68.671.283,38
ANADIA-AL	1.257.102,03	ARABUTA-SC	15.708.889,23
ANAGE-BA	1.435.901,91	ARACAGI-PB	577.120,45
ANAHY-PR	12.248.947,57	ARACAI-MG	2.269.497,40
ANAJAS-PA	14.953,90	ARACAJU-SE	521.626.593,36
ANAJATUBA-MA	1.910.485,21	ARACARIGUAMA-SP	63.857.776,27
ANALANDIA-SP	17.498.699,55	ARACAS-BA	4.853.504,73
ANAMA-AM	11.093,49	ARACATI-CE	50.604.204,03
ANANAS-TO	11.703.502,15	ARACATU-BA	3.177.163,16
ANANINDEUA-PA	329.849.496,10	ARACATUBA-SP	505.219.831,87
ANAPOLIS-GO	1.031.815.394,25	ARACI-BA	7.000.998,22
ANAPU-PA	6.577.205,98	ARACITABA-MG	73.800,00
ANAPURUS-MA	9.439.831,85	ARACOIABA DA SERRA-SP	30.971.063,52
ANASTACIO-MS	20.885.183,29	ARACOIABA-CE	2.930.565,30
ANAURILANDIA-MS	21.331.337,27	ARACOIABA-PE	779.070,00
ANCHIETA-ES	21.291.510,89	ARACRUZ-ES	410.466.787,03
ANCHIETA-SC	25.812.744,73	ARACUAI-MG	43.139.041,63
ANDARAI-BA	603.845,48	ARACU-GO	966.883,90
ANDIRA-PR	91.997.310,40	ARAGARCAS-GO	5.438.137,69
ANDORINHA-BA	953.620,16	ARAGOIANIA-GO	3.895.859,90
ANDRADAS-MG	57.173.079,18	ARAGOMINAS-TO	3.438.607,00
ANDRADINA-SP	369.602.462,91	ARAGUACEMA-TO	8.891.312,52
ANDRE DA ROCHA-RS	21.517.700,92	ARAGUACU-TO	15.201.995,20
ANDRELANDIA-MG	12.599.949,20	ARAGUAIANA-MT	8.177.784,39
ANGATUBA-SP	65.689.859,42	ARAGUAINA-TO	368.105.544,35
ANGELANDIA-MG	6.664.590,77	ARAGUAINHA-MT	619.033,13
ANGELICA-MS	148.845.773,73	ARAGUANA-MA	1.650.470,74
ANGELIM-PE	872.745,28	ARAGUANA-TO	4.967.288,60
ANGELINA-SC	25.857.504,17	ARAGUAPAZ-GO	14.517.846,22
ANGICAL DO PIAUI-PI	878.088,15	ARAGUARI-MG	354.786.724,73
ANGICAL-BA	4.616.457,48	ARAGUATINS-TO	15.152.561,32
ANGICOS-RN	2.221.593,04	ARAIOSES-MA	2.278.319,90
ANGICO-TO	537.535,35	ARAL MOREIRA-MS	85.613.672,01

<i>Em Reais</i>		<i>Em Reais</i>	
Município-UF	Valor da Liberação	Município-UF	Valor da Liberação
ARAMARI-BA	1.967.934,46	ASCURRA-SC	14.201.436,36
ARAMBARE-RS	11.658.413,10	ASPASIA-SP	991.902,49
ARAME-MA	3.561.179,86	ASSAI-PR	48.439.553,40
ARAMINA-SP	9.223.216,69	ASSARE-CE	4.817.820,16
ARANDU-SP	6.735.121,44	ASSIS BRASIL-AC	368.602,92
ARANTINA-MG	1.569.248,55	ASSIS CHATEAUBRIAND-PR	187.859.159,06
ARAPEI-SP	530.590,00	ASSIS-SP	180.016.597,16
ARAPIRACA-AL	178.668.409,96	ASSUNCAO DO PIAUI-PI	180.000,00
ARAPOEMA-TO	11.424.124,76	ASSUNCAO-PB	655.973,33
ARAPONGA-MG	3.491.340,69	ASTOLFO DUTRA-MG	41.280.521,64
ARAPONGAS-PR	431.099.016,44	ASTORGA-PR	143.473.449,04
ARAPORA-MG	98.477.478,71	ATALAIA-AL	19.865.683,37
ARAPOTI-PR	158.345.306,17	ATALAIA-PR	11.318.946,28
ARAPUA-MG	12.392.501,27	ATALANTA-SC	7.590.747,02
ARAPUA-PR	31.547.985,57	ATALEIA-MG	8.691.582,01
ARAPUTANGA-MT	14.236.804,28	ATIBAIA-SP	379.838.834,15
ARAQUARI-SC	258.343.590,18	ATILIO VIVACQUA-ES	24.823.325,60
ARARANGUA-SC	202.694.028,35	AUGUSTINOPOLIS-TO	8.358.204,09
ARARA-PB	2.062.238,56	AUGUSTO CORREA-PA	1.661.995,09
ARARAQUARA-SP	539.017.995,61	AUGUSTO DE LIMA-MG	2.832.051,60
ARARAS-SP	319.912.668,47	AUGUSTO PESTANA-RS	29.162.952,43
ARARENDA-CE	256.808,70	AUGUSTO SEVERO-RN	387.100,00
ARARICA-RS	15.080.039,63	AUREA-RS	12.839.294,36
ARARI-MA	3.879.376,22	AURELINO LEAL-BA	1.263.782,25
ARARIPE-CE	2.294.624,70	AURIFLAMA-SP	20.777.981,75
ARARIPINA-PE	48.095.698,31	AURILANDIA-GO	1.390.647,56
ARARUAMA-RJ	127.096.736,46	AURORA DO PARA-PA	2.643.241,06
ARARUNA-PB	985.224,46	AURORA DO TOCANTINS-TO	471.167,50
ARARUNA-PR	67.999.268,78	AURORA-CE	5.338.545,08
ARATACA-BA	1.481.554,05	AURORA-SC	55.914.817,28
ARATIBA-RS	18.018.081,40	AUTAZES-AM	707.025,86
ARATUBA-CE	878.280,00	AVAI-SP	8.799.326,82
ARATUIPE-BA	222.292,60	AVANHANDAVA-SP	31.767.948,29
ARAUÁ-SE	2.964.073,60	AVARE-SP	166.379.053,61
ARAUCARIA-PR	673.638.483,94	AVEIRO-PA	79.840,00
ARAUJOS-MG	9.922.376,98	AVELINO LOPES-PI	41.372,40
ARAXÁ-MG	319.800.693,28	AVELINOPOLIS-GO	8.378.448,77
ARCEBURGO-MG	7.855.836,11	AXIXA DO TOCANTINS-TO	831.128,40
ARCO-IRIS-SP	2.989.054,60	AXIXA-MA	633.900,00
ARCOS-MG	233.979.286,43	BABACULANDIA-TO	31.486.387,83
ARCOVERDE-PE	45.449.887,32	BACABAL-MA	56.905.170,90
AREADO-MG	8.760.130,74	BACABEIRA-MA	36.042.876,11
AREAL-RJ	21.967.581,11	BACURI-MA	603.019,23
AREALVA-SP	10.905.678,70	BADY BASSITT-SP	51.353.392,54
AREIA BRANCA-RN	27.757.634,70	BAEPENDI-MG	17.208.739,40
AREIA BRANCA-SE	5.040.403,01	BAGE-RS	213.499.886,30
AREIAL-PB	1.251.033,00	BAGRE-PA	64.791,07
AREIA-PB	3.118.195,30	BAIA DA TRAIÇAO-PB	112.350,00
AREIAS-SP	660.494,09	BAIA FORMOSA-RN	102.134.101,25
AREIOPOLIS-SP	13.547.302,19	BAIANOPOLIS-BA	21.921.581,58
ARENAPOLIS-MT	16.912.676,52	BAIAO-PA	1.505.984,44
ARENOPOLIS-GO	7.947.105,01	BAIXA GRANDE DO RIBEIRO-PI	177.958.552,98
ARES-RN	2.517.139,63	BAIXA GRANDE-BA	995.204,80
ARGIRITA-MG	1.418.559,44	BAIXO-CE	209.250,00
ARICANDUVA-MG	247.874,00	BAIXO GUANDU-ES	50.034.054,74
ARINOS-MG	29.345.156,64	BALBINOS-SP	643.764,97
ARIPUANA-MT	142.049.780,25	BALDIM-MG	18.626.340,72
ARIQUEMES-RO	154.770.126,42	BALIZA-GO	2.782.440,74
ARIRANHA DO IVAI-PR	12.090.442,98	BALNEARIO ARROIO DO SILVA-SC	6.277.669,83
ARIRANHA-SP	128.965.173,66	BALNEARIO BARRA DO SUL-SC	12.672.424,02
ARMAÇAO DE BUZIOS-RJ	11.832.154,46	BALNEARIO CAMBORIU-SC	111.861.528,11
ARMAZEM-SC	46.153.154,51	BALNEARIO GAIVOTA-SC	5.835.037,50
ARNEIROZ-CE	490.982,20	BALNEARIO PICARRAS-SC	55.657.175,24
AROAZES-PI	415.320,30	BALNEARIO PINHAL-RS	2.969.886,41
AROEIRAS-PB	1.114.634,93	BALNEARIO RINCAO-SC	773.166,00
ARRAIAL DO CABO-RJ	5.426.787,01	BALSA NOVA-PR	167.986.487,98
ARRAIAL-PI	617.200,00	BALSAMO-SP	13.892.637,69
ARRAIAS-TO	74.330.591,45	BALSAS-MA	329.209.239,48
ARROIO DO MEIO-RS	112.642.168,59	BAMBUI-MG	159.964.399,73
ARROIO DO PADRE-RS	4.365.697,29	BANABUIU-CE	1.655.840,74
ARROIO DO SAL-RS	4.898.997,17	BANANAL-SP	3.002.237,18
ARROIO DO TIGRE-RS	27.855.671,24	BANANEIRAS-PB	1.904.461,52
ARROIO DOS RATOS-RS	10.985.089,95	BANDEIRA DO SUL-MG	2.841.088,35
ARROIO GRANDE-RS	79.155.262,84	BANDEIRA-MG	1.328.984,43
ARROIO TRINTA-SC	43.421.602,27	BANDEIRANTES DO TOCANTINS-TO	13.873.080,23
ARTUR NOGUEIRA-SP	53.111.856,53	BANDEIRANTE-SC	19.050.362,51
ARUANA-GO	21.927.380,66	BANDEIRANTES-MS	36.323.638,20
ARUJA-SP	369.647.022,07	BANDEIRANTES-PR	25.613.544,13
ARVOREDO-SC	3.991.671,76	BANNACH-PA	3.566.579,60
ARVOREZINHA-RS	29.831.916,12	BANZAE-BA	827.498,89

<i>Em Reais</i>		<i>Em Reais</i>	
Município-UF	Valor da Liberação	Município-UF	Valor da Liberação
BARAO DE ANTONINA-SP	1.166.122,03	BEBEDOURO-SP	264.347.791,51
BARAO DE COCAIS-MG	24.482.870,29	BEBERIBE-CE	24.886.480,63
BARAO DE COTEGIPE-RS	32.253.847,02	BELA CRUZ-CE	6.135.835,68
BARAO DE GRAJAU-MA	7.177.597,30	BELA VISTA DA CAROBA-PR	4.053.571,04
BARAO DE MELGACO-MT	964.095,05	BELA VISTA DE GOIAS-GO	82.018.076,38
BARAO DE MONTE ALTO-MG	923.331,25	BELA VISTA DE MINAS-MG	13.827.086,63
BARAO DO TRIUNFO-RS	5.596.969,35	BELA VISTA DO MARANHÃO-MA	2.975.644,37
BARAO-RS	31.932.245,71	BELA VISTA DO PARAISO-PR	59.838.529,01
BARAUNA-PB	378.829,62	BELA VISTA DO PIAUI-PI	381.200,00
BARAUNA-RN	139.173.412,93	BELA VISTA DO TOLDO-SC	14.215.156,90
BARBACENA-MG	97.540.516,34	BELA VISTA-MS	33.770.850,21
BARBALHA-CE	19.608.387,94	BELEM DE MARIA-PE	833.700,00
BARBOSA FERRAZ-PR	17.646.883,81	BELEM DE SAO FRANCISCO-PE	4.709.500,35
BARBOSA-SP	2.445.984,40	BELEM DO BREJO DO CRUZ-PB	666.220,00
BARCARENA-PA	129.391.665,85	BELEM-DO	7.651.315,00
BARCELOS-AM	687.168,94	BELEM-PA	1.272.297.235,12
BARIRI-SP	88.214.647,90	BELEM-PB	3.683.783,54
BARRA BONITA-SC	4.049.488,37	BELFORD ROXO-RJ	141.257.502,08
BARRA BONITA-SP	157.297.043,74	BELMIRO BRAGA-MG	2.909.530,00
BARRA DA ESTIVA-BA	9.927.800,06	BELMONTE-BA	3.574.569,76
BARRA D'ALCANTARA-PI	289.954,00	BELMONTE-SC	14.908.894,27
BARRA DE GUABIRABA-PE	3.395.638,07	BELO CAMPO-BA	3.302.724,50
BARRA DE SANTA ROSA-PB	4.664.391,30	BELO HORIZONTE-MG	7.241.978.086,09
BARRA DE SANTANA-PB	372.785,50	BELO JARDIM-PE	146.567.268,88
BARRA DE SANTO ANTONIO-AL	763.970,94	BELO MONTE-AL	436.000,00
BARRA DE SAO FRANCISCO-ES	72.620.437,67	BELO ORIENTE-MG	11.217.801,79
BARRA DE SAO MIGUEL-AL	2.183.537,37	BELO VALE-MG	13.789.958,82
BARRA DE SAO MIGUEL-PB	168.100,00	BELTERRA-PA	3.131.283,95
BARRA DO BUGRES-MT	101.155.887,09	BENEDITINOS-PI	863.300,00
BARRA DO CHAPEU-SP	3.330.505,45	BENEDITO LEITE-MA	3.648.082,28
BARRA DO CHOCA-BA	11.471.011,79	BENEDITO NOVO-SC	37.379.509,11
BARRA DO CORDA-MA	30.618.436,80	BENEVIDES-PA	138.824.599,86
BARRA DO GARCAS-MT	116.304.076,74	BENJAMIN CONSTANT DO SUL-RS	1.317.692,00
BARRA DO GUARITA-RS	1.494.773,05	BENJAMIN CONSTANT-AM	38.470,11
BARRA DO JACARE-PR	7.319.582,90	BENTO DE ABREU-SP	5.751.632,47
BARRA DO MENDES-BA	2.075.247,96	BENTO FERNANDES-RN	94.191,75
BARRA DO OURO-TO	5.577.178,79	BENTO GONCALVES-RS	790.719.146,52
BARRA DO PIRAI-RJ	93.341.537,12	BEQUIMAO-MA	3.745.350,78
BARRA DO QUARAI-RS	22.124.363,46	BERILO-MG	3.700.706,32
BARRA DO RIBEIRO-RS	25.119.639,11	BERIZAL-MG	500.687,94
BARRA DO RIO AZUL-RS	4.473.998,62	BERNARDINO DE CAMPOS-SP	26.265.388,51
BARRA DO ROCHA-BA	334.890,40	BERNARDO DO MEARIM-MA	1.041.694,91
BARRA DO TURVO-SP	679.252,00	BERNARDO SAYAO-TO	2.643.443,46
BARRA DOS COQUEIROS-SE	4.341.946,56	BERTIOGA-SP	19.657.939,27
BARRA FUNDA-RS	29.508.155,75	BERTOLINIA-PI	1.750.632,78
BARRA LONGA-MG	1.398.917,92	BERTOPOLIS-MG	469.910,00
BARRA MANSÁ-RJ	245.902.407,08	BERURI-AM	347.977,57
BARRA VELHA-SC	45.715.136,12	BETANIA DO PIAUI-PI	352.000,00
BARRA-BA	4.802.534,83	BETANIA-PE	228.747,55
BARRACAO-PR	84.733.019,78	BETIM-MG	2.426.171.897,48
BARRACAO-RS	27.897.203,93	BEZERROS-PE	29.800.810,94
BARRAS-PI	5.625.657,08	BIAS FORTES-MG	756.070,00
BARREIRA-CE	2.600.504,36	BICAS-MG	6.443.551,29
BARREIRAS DO PIAUI-PI	27.086.111,36	BIGUACU-SC	186.123.006,82
BARREIRAS-BA	488.314.381,91	BILAC-SP	15.022.729,39
BARREIRINHA-AM	167.305,15	BIQUINHAS-MG	2.448.493,05
BARREIRINHAS-MA	7.802.602,46	BIRIGUI-SP	207.440.503,89
BARREIROS-PE	21.661.883,95	BIRITIBA-MIRIM-SP	12.971.220,90
BARRETOS-SP	310.588.894,19	BIRITINGA-BA	472.858,33
BARRINHA-SP	24.925.879,96	BITURUNA-PR	63.627.127,28
BARRO ALTO-BA	1.818.512,98	BLUMENAU-SC	1.038.446.564,66
BARRO ALTO-GO	389.575.946,35	BOA ESPERANCA DO IGUAÇU-PR	14.343.315,17
BARRO DURO-PI	757.856,80	BOA ESPERANCA DO SUL-SP	15.560.782,59
BARRO PRETO-BA	9.538,49	BOA ESPERANCA-ES	11.235.493,55
BARROCAS-BA	1.135.623,68	BOA ESPERANCA-MG	88.007.640,29
BARRO-CE	2.231.790,57	BOA ESPERANCA-PR	41.465.596,13
BARROLANDIA-TO	3.623.483,29	BOA NOVA-BA	1.811.075,18
BARROQUINHA-CE	1.475.369,21	BOA VENTURA DE SAO ROQUE-PR	57.327.353,15
BARROS CASSAL-RS	18.056.044,64	BOA VENTURA-PB	96.000,00
BARROSO-MG	133.071.980,01	BOA VIAGEM-CE	22.709.273,40
BARUERI-SP	3.628.533.947,94	BOA VISTA DA APARECIDA-PR	11.833.350,75
BASTOS-SP	69.569.066,55	BOA VISTA DAS MISSOES-RS	24.384.490,00
BATAGUASSU-MS	14.222.906,58	BOA VISTA DO BURICA-RS	22.745.072,76
BATALHA-AL	1.279.766,37	BOA VISTA DO CADEADO-RS	64.395.847,17
BATALHA-PI	444.110,22	BOA VISTA DO GURUPI-MA	294.858,99
BATATAIS-SP	304.226.190,74	BOA VISTA DO INCRA-RS	46.152.008,87
BATAYPORA-MS	51.272.765,43	BOA VISTA DO RAMOS-AM	128.124,35
BATURITE-CE	6.076.933,43	BOA VISTA DO SUL-RS	16.631.966,68
BAURU-SP	619.348.343,19	BOA VISTA DO TUPIM-BA	2.159.166,78
BAYEUX-PB	47.988.640,60	BOA VISTA-PB	2.523.121,49

<i>Em Reais</i>		<i>Em Reais</i>	
Município-UF	Valor da Liberação	Município-UF	Valor da Liberação
BOA VISTA-RR	192.466.962,96	BOSSOROCA-RS	49.941.956,76
BOCA DA MATA-AL	8.255.401,92	BOTELHOS-MG	6.269.117,46
BOCA DO ACRE-AM	3.937.462,38	BOTUCATU-SP	609.138.416,01
BOCAINA DE MINAS-MG	581.785,31	BOTUMIRIM-MG	2.804.683,79
BOCAINA DO SUL-SC	1.179.950,00	BOTUPORA-BA	3.138.174,79
BOCAINA-PI	244.800,00	BOTUVERA-SC	83.963.525,33
BOCAINA-SP	34.818.302,23	BOZANO-RS	15.888.851,97
BOCAIUVA DO SUL-PR	39.013.643,70	BRACO DO NORTE-SC	155.361.046,58
BOCAIUVA-MG	115.255.292,94	BRACO DO TROMBUDO-SC	35.246.047,32
BODOCO-PE	5.282.042,03	BRAGANCA PAULISTA-SP	301.696.710,61
BODOQUENA-MS	7.752.426,35	BRAGANCA-PA	15.158.198,35
BODO-RN	1.664.556,28	BRAGANEY-PR	49.221.668,99
BOFETE-SP	13.886.304,33	BRAGA-RS	21.936.589,10
BOITUVA-SP	277.929.760,22	BRANQUINHA-AL	516.680,00
BOM CONSELHO-PE	19.099.719,86	BRAS PIRES-MG	2.576.345,94
BOM DESPACHO-MG	102.757.817,90	BRASIL NOVO-PA	5.441.611,19
BOM JARDIM DA SERRA-SC	329.140.683,17	BRASILANDIA DE MINAS-MG	33.658.324,09
BOM JARDIM DE GOIAS-GO	8.291.177,57	BRASILANDIA DO SUL-PR	35.987.563,02
BOM JARDIM DE MINAS-MG	1.568.616,77	BRASILANDIA DO TOCANTINS-TO	4.741.824,43
BOM JARDIM-MA	13.604.003,38	BRASILANDIA-MS	16.701.596,13
BOM JARDIM-PE	5.974.481,14	BRASILEIA-AC	12.578.710,25
BOM JARDIM-RJ	81.483.763,00	BRASILEIRA-PI	752.798,69
BOM JESUS DA LAPA-BA	30.988.968,33	BRASILIA DE MINAS-MG	29.281.909,97
BOM JESUS DA PENHA-MG	11.914.890,50	BRASILIA-DF	8.229.782.923,99
BOM JESUS DA SERRA-BA	41.543,00	BRASNORTE-MT	180.777.645,99
BOM JESUS DAS SELVAS-MA	8.807.273,07	BRASOPOLIS-MG	5.352.615,07
BOM JESUS DE GOIAS-GO	96.615.890,48	BRAUNAS-MG	1.681.911,78
BOM JESUS DO AMPARO-MG	6.097.728,81	BRAUNA-SP	7.901.563,07
BOM JESUS DO ARAGUAIA-MT	53.188.101,21	BRAZABRANTES-GO	10.974.438,04
BOM JESUS DO GALHO-MG	9.709.448,82	BREJAO-PE	2.635.982,00
BOM JESUS DO ITABAPOANA-RJ	15.651.566,52	BREJETUBA-ES	4.780.974,66
BOM JESUS DO NORTE-ES	4.193.641,37	BREJINHO DE NAZARE-TO	17.979.932,60
BOM JESUS DO OESTE-SC	51.084.724,49	BREJINHO-PE	458.215,59
BOM JESUS DO SUL-PR	3.109.782,97	BREJINHO-RN	814.972,32
BOM JESUS DO TOCANTINS-PA	38.388.870,43	BREJO ALEGRE-SP	66.283.978,71
BOM JESUS DO TOCANTINS-TO	4.167.214,31	BREJO DA MADRE DE DEUS-PE	2.695.412,42
BOM JESUS DOS PERDOES-SP	34.977.482,10	BREJO DE AREIA-MA	243.000,00
BOM JESUS-PB	43.171,50	BREJO DO CRUZ-PB	2.305.171,38
BOM JESUS-PI	45.740.539,59	BREJO DO PIAUI-PI	82.286,61
BOM JESUS-RN	310.888,45	BREJO GRANDE DO ARAGUAIA-PA	9.231.732,73
BOM JESUS-RS	61.678.596,79	BREJO GRANDE-SE	92.068,25
BOM JESUS-SC	17.033.215,38	BREJO SANTO-CE	12.534.675,88
BOM LUGAR-MA	1.206.888,20	BREJOES-BA	2.133.964,62
BOM PRINCIPIO DO PIAUI-PI	1.347.542,48	BREJOLANDIA-BA	1.188.008,92
BOM PRINCIPIO-RS	79.896.767,56	BREJO-MA	11.219.464,29
BOM PROGRESSO-RS	3.336.834,41	BREU BRANCO-PA	18.272.119,35
BOM REPOUSO-MG	6.075.967,92	BREVES-PA	951.617,94
BOM RETIRO DO SUL-RS	21.423.534,62	BRITANIA-GO	7.565.785,92
BOM RETIRO-SC	20.979.092,49	BROCHIER-RS	19.428.467,12
BOM SUCESSO DE ITARARE-SP	10.150.982,62	BRODOWSKI-SP	28.908.856,56
BOM SUCESSO DO SUL-PR	58.816.809,16	BROTAS DE MACAUBAS-BA	1.077.682,96
BOM SUCESSO-MG	11.513.704,61	BROTAS-SP	167.995.932,37
BOM SUCESSO-PB	38.488,03	BRUMADINHO-MG	100.974.439,09
BOM SUCESSO-PR	9.158.848,04	BRUMADO-BA	102.055.799,44
BOMBINHAS-SC	7.229.529,29	BRUNOPOLIS-SC	10.973.760,92
BONFIM DO PIAUI-PI	49.203,06	BRUSQUE-SC	1.006.601.880,15
BONFIM-MG	8.130.227,69	BUENO BRANDAO-MG	10.519.631,82
BONFIM-RR	7.265.629,24	BUENOPOLIS-MG	4.206.703,23
BONFINOPOLIS DE MINAS-MG	57.545.960,92	BUENOS AIRES-PE	3.298.960,36
BONFINOPOLIS-GO	3.037.415,75	BUERAREMA-BA	1.910.950,01
BONINAL-BA	2.508.833,30	BUGRE-MG	235.680,00
BONITO DE MINAS-MG	1.007.368,33	BUIQUE-PE	10.248.492,13
BONITO DE SANTA FE-PB	1.020.379,62	BUJARI-AC	1.166.441,29
BONITO-BA	3.021.636,79	BUJARU-PA	1.595.533,15
BONITO-MS	36.822.634,27	BURI-SP	72.833.948,54
BONITO-PA	15.174.274,29	BURITAMA-SP	21.650.023,42
BONITO-PE	11.693.354,48	BURITI ALEGRE-GO	16.699.193,69
BONOPOLIS-GO	10.125.734,70	BURITI BRAVO-MA	2.937.467,21
BOQUEIRAO DO LEAO-RS	7.933.905,88	BURITI DE GOIAS-GO	1.140.014,14
BOQUEIRAO-PB	10.433.751,79	BURITI DO TOCANTINS-TO	1.573.380,14
BOQUIM-SE	9.436.753,98	BURITI DOS LOPES-PI	1.011.085,00
BOQUIRA-BA	1.296.014,28	BURITI DOS MONTES-PI	140.400,00
BORACEIA-SP	25.377.917,63	BURITICUPU-MA	24.109.907,06
BORA-SP	8.114.356,38	BURITI-MA	4.435.366,25
BORBA-AM	1.148.983,04	BURITINOPOLIS-GO	649.159,00
BORBOREMA-PB	1.736.633,42	BURITIRAMA-BA	615.047,04
BORBOREMA-SP	34.379.788,09	BURITIRANA-MA	2.382.737,00
BORDA DA MATA-MG	20.138.256,39	BURITIS-MG	165.358.949,71
BOREBI-SP	3.995.219,16	BURITIS-RO	21.475.137,56
BORRAZOPOLIS-PR	31.735.724,10	BURITIZAL-SP	170.314.738,43

<i>Em Reais</i>		<i>Em Reais</i>	
Município-UF	Valor da Liberação	Município-UF	Valor da Liberação
BURITIZEIRO-MG	43.193.068,57	CAJOBI-SP	11.005.391,31
BUTIA-RS	32.721.440,38	CAJUEIRO DA PRAIA-PI	400.000,00
CAAPORA-PB	5.721.982,37	CAJUEIRO-AL	1.015.779,83
CAARAPO-MS	415.209.242,89	CAJURI-MG	3.621.372,30
CAATIBA-BA	1.279.922,70	CAJURU-SP	66.560.140,23
CABACEIRAS DO PARAGUACU-BA	3.372.261,61	CALCADO-PE	420.514,48
CABACEIRAS-PB	178.000,00	CALCOENE-AP	262.830,14
CABECEIRA GRANDE-MG	45.848.356,00	CALDAS BRANDAO-PB	4.195.694,50
CABECEIRAS DO PIAUI-PI	249.640,16	CALDAS NOVAS-GO	52.295.759,33
CABECEIRAS-GO	34.404.063,58	CALDAS-MG	11.348.300,32
CABELO-PE	128.853.333,29	CALDAZINHA-GO	899.426,33
CABIXI-RO	16.558.678,97	CALDEIRAO GRANDE DO PIAUI-PI	232.000,00
CABO DE SANTO AGOSTINHO-PE	322.583.914,11	CALDEIRAO GRANDE-BA	481.377,20
CABO FRIO-RJ	54.423.233,37	CALIFORNIA-PR	15.103.392,57
CABO VERDE-MG	8.170.610,19	CALMON-SC	4.205.892,81
CABRALIA PAULISTA-SP	6.175.738,47	CALUMBI-PE	692.977,78
CABREUVA-SP	147.604.100,43	CAMACAN-BA	10.940.182,26
CABROBO-PE	5.434.343,24	CAMACARI-BA	1.791.779.223,66
CACADOR-SC	407.110.035,29	CAMACHO-MG	2.546.118,76
CACAPAVA DO SUL-RS	112.794.648,50	CAMALAU-PB	969.745,00
CACAPAVA-SP	110.452.832,42	CAMAMU-BA	1.169.267,31
CACAULANDIA-RO	5.998.885,93	CAMANDUCAIA-MG	60.507.028,15
CACEQUI-RS	50.517.768,84	CAMAPUA-MS	52.131.464,81
CACERES-MT	229.707.235,73	CAMAQUA-RS	182.509.926,49
CACHOEIRA ALTA-GO	7.529.760,10	CAMARAGIBE-PE	42.851.304,82
CACHOEIRA DA PRATA-MG	2.901.041,84	CAMARGO-RS	41.815.372,77
CACHOEIRA DE GOIAS-GO	1.510.737,65	CAMBARA DO SUL-RS	11.473.272,59
CACHOEIRA DE MINAS-MG	14.490.599,83	CAMBARA-PR	69.431.989,44
CACHOEIRA DE PAJEU-MG	1.204.518,93	CAMBE-PR	274.369.331,35
CACHOEIRA DO ARARI-PA	98.400,00	CAMBIRA-PR	20.113.231,10
CACHOEIRA DO PIRIA-PA	478.182,14	CAMBORIU-SC	84.384.572,30
CACHOEIRA DO SUL-RS	280.408.586,93	CAMBUCI-RJ	5.757.126,39
CACHOEIRA DOS INDIOS-PB	3.276.140,24	CAMBUI-MG	50.453.955,09
CACHOEIRA DOURADA-GO	51.158.513,96	CAMBUQUIRA-MG	9.977.163,37
CACHOEIRA DOURADA-MG	3.200.982,92	CAMETA-PA	5.667.411,67
CACHOEIRA GRANDE-MA	129.600,00	CAMOCIM DE SAO FELIX-PE	1.393.145,90
CACHOEIRA PAULISTA-SP	55.420.443,46	CAMOCIM-CE	11.332.971,61
CACHOEIRA-BA	3.457.526,24	CAMPANARIO-MG	1.593.148,97
CACHOEIRAS DE MACACU-RJ	37.140.774,93	CAMPANHA-MG	31.489.602,95
CACHOEIRINHA-PE	3.362.255,37	CAMPESTRE DA SERRA-RS	21.696.330,79
CACHOEIRINHA-RS	348.655.285,41	CAMPESTRE DE GOIAS-GO	3.838.252,68
CACHOEIRINHA-TO	1.755.200,00	CAMPESTRE DO MARANHAO-MA	2.537.705,86
CACHOEIRO DE ITAPEMIRIM-ES	559.937.669,01	CAMPESTRE-AL	879.210,00
CACIMBA DE AREIA-PB	116.100,00	CAMPESTRE-MG	24.910.216,35
CACIMBA DE DENTRO-PB	648.685,39	CAMPINA DA LAGOA-PR	94.649.744,66
CACIMBINHAS-AL	858.156,00	CAMPINA DAS MISSOES-RS	11.781.923,57
CACIQUE DOBLE-RS	24.782.534,68	CAMPINA DO MONTE ALEGRE-SP	11.226.643,34
CACOAL-RO	106.381.490,82	CAMPINA DO SIMAO-PR	19.930.077,95
CACONDE-SP	17.098.590,95	CAMPINA GRANDE DO SUL-PR	94.901.805,80
CACU-GO	146.872.198,83	CAMPINA GRANDE-PB	513.988.278,06
CACULE-BA	22.514.454,16	CAMPINA VERDE-MG	35.897.680,11
CAEM-BA	226.621,19	CAMPINACU-GO	1.390.472,50
CAETANOPOLIS-MG	9.684.037,34	CAMPINAPOLIS-MT	12.933.645,60
CAETANOS-BA	3.272.782,90	CAMPINAS DO PIAUI-PI	418.360,00
CAETE-MG	22.884.134,10	CAMPINAS DO SUL-RS	34.345.359,86
CAETES-PE	2.218.729,85	CAMPINAS-SP	4.912.707.684,89
CAETITE-BA	125.906.911,37	CAMPINORTE-GO	30.217.466,51
CAFARNAUM-BA	2.888.321,04	CAMPO ALEGRE DE GOIAS-GO	62.012.512,47
CAFARA-PR	7.912.597,77	CAMPO ALEGRE DE LOURDES-BA	2.666.067,59
CAFELANDIA-PR	249.712.213,59	CAMPO ALEGRE-AL	5.949.511,62
CAFELANDIA-SP	32.310.947,38	CAMPO ALEGRE-SC	42.030.974,51
CAFEZAL DO SUL-PR	7.325.175,20	CAMPO AZUL-MG	644.674,06
CAIABU-SP	1.813.775,83	CAMPO BELO DO SUL-SC	16.568.974,08
CAIANA-MG	3.939.928,73	CAMPO BELO-MG	80.581.986,00
CAIAPONIA-GO	79.560.056,72	CAMPO BOM-RS	203.964.477,60
CAIBATE-RS	21.888.996,23	CAMPO BONITO-PR	17.917.906,42
CAIBI-SC	82.880.561,48	CAMPO DE SANTANA-PB	29.217,81
CAICARA DO NORTE-RN	173.968,76	CAMPO DE BRITO-SE	8.431.541,61
CAICARA-PB	517.732,83	CAMPO DO MEIO-MG	19.837.992,10
CAICARA-RS	13.217.142,47	CAMPO DO TENENTE-PR	26.581.893,02
CAICO-RN	56.245.345,40	CAMPO ERE-SC	63.435.930,17
CAIEIRAS-SP	233.324.402,91	CAMPO FLORIDO-MG	76.793.204,00
CAIRU-BA	2.654.930,25	CAMPO FORMOSO-BA	11.217.893,10
CAIUVA-SP	5.115.448,15	CAMPO GRANDE DO PIAUI-PI	542.879,17
CAJAMAR-SP	471.815.389,25	CAMPO GRANDE-AL	4.723.678,74
CAJARI-MA	798.735,70	CAMPO GRANDE-MS	1.551.166.153,73
CAJATI-SP	66.624.266,18	CAMPO LARGO DO PIAUI-PI	144.700,00
CAJAZEIRAS DO PIAUI-PI	107.000,00	CAMPO LARGO-PR	278.183.007,59
CAJAZEIRAS-PB	31.382.076,59	CAMPO LIMPO DE GOIAS-GO	6.841.498,88
CAJAZEIRINHAS-PB	373.912,00	CAMPO LIMPO PAULISTA-SP	1.089.397.883,36

<i>Em Reais</i>		<i>Em Reais</i>	
Município-UF	Valor da Liberação	Município-UF	Valor da Liberação
CAMPO MAGRO-PR	20.431.708,22	CAPELA DO ALTO-SP	16.526.412,52
CAMPO MAIOR-PI	11.121.364,65	CAPELA NOVA-MG	1.421.900,00
CAMPO MOURAO-PR	447.763.205,11	CAPELA-AL	4.332.825,30
CAMPO NOVO DE RONDONIA-RO	3.346.182,28	CAPELA-SE	21.822.408,92
CAMPO NOVO DO PARECIS-MT	465.426.420,47	CAPELINHA-MG	51.739.338,22
CAMPO NOVO-RS	47.693.344,92	CAPETINGA-MG	11.941.638,97
CAMPO REDONDO-RN	1.500.000,00	CAPIM BRANCO-MG	2.264.406,74
CAMPO VERDE-MT	597.828.791,84	CAPIM GROSSO-BA	20.234.962,92
CAMPOS ALTOS-MG	36.125.200,63	CAPIM-PB	160.952,00
CAMPOS BELOS-GO	7.976.159,93	CAPINOPOLIS-MG	43.026.670,88
CAMPOS BORGES-RS	13.333.914,69	CAPINZAL DO NORTE-MA	1.204.712,00
CAMPOS DE JULIO-MT	128.793.598,56	CAPINZAL-SC	73.996.936,46
CAMPOS DO JORDAO-SP	15.990.417,33	CAPISTRANO-CE	354.505,43
CAMPOS DOS GOYTACAZES-RJ	356.469.785,53	CAPITAO ANDRADE-MG	1.675.890,00
CAMPOS GERAIS-MG	43.655.756,31	CAPITAO DE CAMPOS-PI	962.350,00
CAMPOS LINDOS-TO	54.777.706,96	CAPITAO ENEAS-MG	76.570.286,52
CAMPOS NOVOS PAULISTA-SP	15.881.525,88	CAPITAO GERVASIO DE OLIVEIRA-PI	153.984,60
CAMPOS NOVOS-SC	790.605.850,58	CAPITAO LEONIDAS MARQUES-PR	32.648.154,23
CAMPOS SALES-CE	5.105.927,05	CAPITAO POCO-PA	27.355.596,62
CAMPOS VERDES-GO	1.122.305,92	CAPITAO-RS	4.358.880,06
CAMUTANGA-PE	22.745.543,12	CAPITOLIO-MG	13.846.097,60
CANA VERDE-MG	2.455.030,39	CAPIVARI DE BAIXO-SC	58.241.922,52
CANAA DOS CARAJAS-PA	74.355.980,56	CAPIVARI DO SUL-RS	31.091.447,84
CANAA-MG	970.370,07	CAPIVARI-SP	134.804.960,08
CANABRAVA DO NORTE-MT	8.197.246,29	CAPIXABA-AC	953.111,78
CANANEIA-SP	4.045.186,23	CAPOEIRAS-PE	3.159.751,92
CANAPI-AL	655.653,58	CAPUTIRA-MG	3.312.428,49
CANAPOLIS-BA	1.127.984,74	CARAA-RS	3.217.897,95
CANAPOLIS-MG	45.274.812,30	CARACARAI-RR	5.175.796,60
CANARANA-BA	6.995.738,33	CARACOL-MS	7.002.937,01
CANARANA-MT	248.032.056,32	CARACOL-PI	960.500,00
CANAS-SP	10.388.291,00	CARAGUATATUBA-SP	52.589.408,66
CANAVIEIRA-PI	150.000,00	CARAIBAS-BA	1.815.447,37
CANAVIEIRAS-BA	3.386.268,21	CARAI-MG	6.738.909,30
CANDEAL-BA	277.563,63	CARAMBEI-PR	204.634.771,25
CANDEIAS DO JAMARI-RO	9.284.571,56	CARANAIBA-MG	401.050,00
CANDEIAS-BA	438.317.683,34	CARANDAI-MG	78.844.049,76
CANDEIAS-MG	42.861.784,74	CARANGOLA-MG	15.140.518,10
CANDELARIA-RS	51.027.764,29	CARAPEBUS-RJ	3.117.959,21
CANDIBA-BA	3.344.617,73	CARAPICUIBA-SP	291.680.911,26
CANDIDO DE ABREU-PR	34.511.851,25	CARATINGA-MG	120.374.685,55
CANDIDO GODOI-RS	16.156.881,78	CARAUARI-AM	145.234,94
CANDIDO MENDES-MA	526.511,88	CARAUBAS DO PIAUI-PI	298.115,43
CANDIDO MOTA-SP	107.370.161,13	CARAUBAS-RN	4.179.845,64
CANDIDO RODRIGUES-SP	3.186.294,22	CARAVELAS-BA	16.661.711,32
CANDIDO SALES-BA	4.880.189,46	CARAZINHO-RS	227.620.080,72
CANDIOTA-RS	27.951.060,92	CARBONITA-MG	4.723.213,30
CANDOI-PR	101.448.535,14	CARDEAL DA SILVA-BA	1.353.815,61
CANELA-RS	37.201.998,20	CARDOSO MOREIRA-RJ	4.453.209,71
CANELINHA-SC	42.714.808,56	CARDOSO-SP	15.612.604,91
CANGUARETAMA-RN	6.481.638,17	CAREACU-MG	6.182.041,30
CANGUCU-RS	112.113.602,53	CAREIRO-AM	1.122.827,75
CANHOPA-SE	341.100,00	CARIACICA-ES	946.727.842,61
CANHOTINHO-PE	1.931.320,45	CARIDADE DO PIAUI-PI	139.103,04
CANINDE DE SAO FRANCISCO-SE	4.271.455,71	CARIDADE-CE	981.850,00
CANINDE-CE	18.449.765,13	CARINHANHA-BA	2.832.516,38
CANITAR-SP	1.574.412,00	CARIRA-SE	18.715.827,28
CANOAS-RS	1.868.439.114,15	CARIRE-CE	1.327.360,00
CANOINHAS-SC	186.054.595,11	CARIRI DO TOCANTINS-TO	20.967.422,68
CANSANCAO-BA	7.588.098,11	CARIRIACU-CE	2.836.373,38
CANTAGALO-MG	1.312.960,57	CARIUS-CE	7.312.276,38
CANTAGALO-PR	36.300.634,47	CARLINDA-MT	18.689.342,37
CANTAGALO-RJ	13.883.386,15	CARLOPOLIS-PR	16.906.352,58
CANTANHEDE-MA	1.112.376,60	CARLOS BARBOSA-RS	216.108.295,22
CANTA-RR	521.044,44	CARLOS CHAGAS-MG	22.398.226,74
CANTO DO BURITI-PI	4.222.593,21	CARLOS GOMES-RS	3.492.110,08
CANUDOS DO VALE-RS	2.007.184,36	CARMESIA-MG	120.277.129,96
CANUDOS-BA	1.539.591,68	CARMO DA CACHOEIRA-MG	26.529.077,55
CANUTAMA-AM	33.212,61	CARMO DA MATA-MG	18.296.844,67
CAPANEMA-PA	72.978.818,05	CARMO DE MINAS-MG	13.753.543,93
CAPANEMA-PR	65.604.869,61	CARMO DO CAJURU-MG	13.940.028,80
CAPAO ALTO-SC	8.996.938,52	CARMO DO PARANAIBA-MG	90.791.364,94
CAPAO BONITO DO SUL-RS	33.920.731,64	CARMO DO RIO CLARO-MG	53.853.652,74
CAPAO BONITO-SP	92.022.895,71	CARMO DO RIO VERDE-GO	9.691.005,04
CAPAO DA CANOA-RS	26.855.496,81	CARMOLANDIA-TO	2.141.495,80
CAPAO DO CIPÓ-RS	77.687.633,44	CARMOPOLIS DE MINAS-MG	16.217.771,98
CAPAO DO LEO-RS	113.593.810,79	CARMOPOLIS-SE	6.687.037,31
CAPARAO-MG	1.833.413,26	CARMO-RJ	8.727.159,68
CAPELA DE SANTANA-RS	28.620.320,93	CARNAIBA-PE	2.264.096,50
CAPELA DO ALTO ALEGRE-BA	3.249.010,21	CARNAUBA DOS DANTAS-RN	13.173.753,64

<i>Em Reais</i>		<i>Em Reais</i>	
Município-UF	Valor da Liberação	Município-UF	Valor da Liberação
CARNAUBAIS-RN	138.050,00	CENTRALINA-MG	7.369.997,16
CARNAUBAL-CE	1.406.568,24	CENTRO DO GUILHERME-MA	747.900,00
CARNEIRINHO-MG	48.337.325,06	CENTRO NOVO DO MARANHÃO-MA	3.822.925,85
CARNEIROS-AL	1.405.842,72	CEREJEIRAS-RO	38.039.011,38
CAROEBE-RR	656.454,90	CERES-GO	30.907.952,48
CAROLINA-MA	26.345.503,16	CERQUEIRA CESAR-SP	34.230.299,11
CARPINA-PE	58.025.408,98	CERQUILHO-SP	258.490.929,96
CARRANCAS-MG	9.465.521,02	CERRITO-RS	10.010.711,79
CARRAPATEIRA-PB	112.107,65	CERRO AZUL-PR	17.800.319,00
CARRASCO BONITO-TO	950.670,00	CERRO BRANCO-RS	4.792.973,53
CARUARU-PE	250.210.674,30	CERRO CORA-RN	254.286,07
CARUTAPERA-MA	5.041.313,90	CERRO GRANDE DO SUL-RS	11.672.737,46
CARVALHOPOLIS-MG	1.952.590,80	CERRO GRANDE-RS	4.902.810,96
CARVALHOS-MG	5.319.631,65	CERRO LARGO-RS	52.239.504,79
CASA BRANCA-SP	60.266.890,92	CERRO NEGRO-SC	6.418.354,92
CASA GRANDE-MG	6.556.820,00	CESARIO LANGE-SP	52.984.147,94
CASA NOVA-BA	8.881.921,43	CEU AZUL-PR	85.302.854,08
CASCALHO RICO-MG	8.725.573,70	CEZARINA-GO	30.590.301,68
CASCA-RS	113.648.841,46	CHA DE ALEGRIA-PE	215.100,00
CASCATEL-CE	34.831.114,62	CHA GRANDE-PE	7.271.630,10
CASCATEL-PR	1.388.142.705,58	CHA PRETA-AL	456.651,63
CASEARA-TO	22.321.741,28	CHACARA-MG	1.128.643,78
CASEIROS-RS	27.201.308,01	CHALE-MG	17.734.264,34
CASIMIRO DE ABREU-RJ	22.065.597,36	CHAPADA DA NATIVIDADE-TO	11.929.708,82
CASINHAS-PE	556.963,57	CHAPADA DE AREIA-TO	2.239.152,55
CASSERENGUE-PB	27.469,53	CHAPADA DO NORTE-MG	3.875.161,77
CASSIA DOS COQUEIROS-SP	5.210.610,10	CHAPADA DOS GUIMARAES-MT	51.170.813,39
CASSIA-MG	37.748.335,75	CHAPADA GAUCHA-MG	40.936.925,43
CASSILANDIA-MS	39.140.127,53	CHAPADA DO CEU-GO	501.425.653,29
CASTANHAL-PA	176.636.378,20	CHAPADAO DO LAGEADO-SC	4.282.213,99
CASTANHEIRA-MT	15.803.865,34	CHAPADAO DO SUL-MS	636.504.967,33
CASTANHEIRAS-RO	4.330.642,53	CHAPADA-RS	89.630.406,52
CASTELANDIA-GO	2.045.249,08	CHAPADINHA-MA	25.269.339,98
CASTELO DO PIAUI-PI	2.520.962,79	CHAPECO-SC	1.147.456.627,13
CASTELO-ES	103.323.610,87	CHARQUEADA-SP	39.783.830,19
CASTILHO-SP	16.140.007,61	CHARQUEADAS-RS	37.089.596,53
CASTRO ALVES-BA	14.699.376,82	CHARRUA-RS	7.222.373,29
CASTRO-PR	718.921.939,51	CHAVAL-CE	516.389,38
CATAGUASES-MG	156.316.372,42	CHAVANTES-SP	4.380.128,70
CATALAO-GO	401.233.690,20	CHIADOR-MG	433.670,28
CATANDUVA-SP	412.829.658,12	CHIAPETA-RS	50.634.984,23
CATANDUVAS-PR	30.600.175,89	CHOPINZINHO-PR	126.595.361,11
CATANDUVAS-SC	97.000.395,97	CHORO-CE	66.000,00
CATARINA-CE	1.419.026,84	CHOROZINHO-CE	11.527.112,40
CATAS ALTAS DA NORUEGA-MG	4.151.673,59	CHORROCHO-BA	746.477,94
CATAS ALTAS-MG	15.249.704,88	CHUI-RS	21.548.972,85
CATENDE-PE	9.747.634,87	CHUPINGUAIA-RO	31.982.436,80
CATIGUA-SP	22.376.560,47	CHUVISCA-RS	5.898.879,17
CATINGUEIRA-PB	544.000,00	CIANORTE-PR	305.155.232,72
CATOLANDIA-BA	827.911,16	CICERO DANTAS-BA	5.331.369,69
CATOLE DO ROCHA-PB	9.259.981,84	CIDADE GAUCHA-PR	83.105.094,20
CATU-BA	639.258.929,65	CIDADE OCIDENTAL-GO	7.748.952,43
CATUIPE-RS	44.406.295,67	CIDELANDIA-MA	5.290.913,59
CATUJI-MG	4.154.057,66	CIDREIRA-RS	6.174.610,46
CATUNDA-CE	1.392.598,43	CIPO-BA	1.318.981,19
CATURAI-GO	2.081.473,04	CIPOTANEA-MG	2.258.177,82
CATURAMA-BA	604.040,77	CIRIACO-RS	13.275.530,65
CATURITE-PB	3.649.757,50	CLARAVAL-MG	5.966.986,00
CATUTI-MG	684.013,55	CLARO DOS POCOES-MG	2.196.035,80
CAUCAIA-CE	157.131.757,26	CLAUDIA-MT	92.200.342,75
CAVALCANTE-GO	2.750.281,33	CLAUDIA-MG	125.883.060,37
CAXAMBU DO SUL-SC	7.989.761,31	CLEMENTINA-SP	283.919.948,99
CAXAMBU-MG	11.677.187,14	CLEVELANDIA-PR	82.451.247,45
CAXIAS DO SUL-RS	4.747.947.611,41	COARACI-BA	1.244.803,07
CAXIAS-MA	40.628.120,81	COARI-AM	3.564.215,13
CAXINGO-PI	156.535,73	COCAL DE TELHA-PI	553.958,84
CEARA-MIRIM-RN	21.855.636,33	COCAL DO SUL-SC	43.074.927,64
CEDRAL-MA	148.234,51	COCALINHO-MT	21.725.950,51
CEDRAL-SP	13.192.977,80	COCAL-PI	1.589.920,44
CEDRO DE SAO JOAO-SE	481.999,40	COCALZINHO DE GOIAS-GO	14.437.948,12
CEDRO DO ABAETE-MG	408.263,00	COCOS-BA	26.735.360,41
CEDRO-CE	2.740.388,26	CODAJAS-AM	222.774,74
CEDRO-PE	814.418,97	CODO-MA	28.901.038,87
CELSO RAMOS-SC	25.009.548,82	COELHO NETO-MA	1.282.788,97
CENTENARIO DO SUL-PR	13.918.841,84	COIMBRA-MG	9.119.620,78
CENTENARIO-RS	7.847.010,55	COITE DO NOIA-AL	289.907,05
CENTENARIO-TO	3.527.876,50	COIVARAS-PI	227.700,00
CENTRAL DE MINAS-MG	1.942.792,67	COLATINA-ES	331.553.932,26
CENTRAL DO MARANHÃO-MA	92.750,00	COLIDER-MT	48.529.704,24
CENTRAL-BA	1.325.318,13	COLINAS DO SUL-GO	2.018.718,11

<i>Em Reais</i>		<i>Em Reais</i>	
Município-UF	Valor da Liberação	Município-UF	Valor da Liberação
COLINAS DO TOCANTINS-TO	50.563.576,20	CORDISLANDIA-MG	5.663.227,00
COLINAS-MA	7.686.153,67	COREAU-CE	2.801.671,72
COLINA-SP	185.592.374,41	COREMAS-PB	2.348.487,32
COLINAS-RS	7.908.488,42	CORGUINHO-MS	6.564.446,10
COLMEIA-TO	6.467.901,76	CORIBE-BA	860.263,00
COLNIZA-MT	9.676.450,12	CORINTO-MG	10.616.601,56
COLOMBIA-SP	29.670.383,48	CORNELIO PROCOPIO-PR	180.078.580,00
COLOMBO-PR	535.623.218,14	COROACI-MG	2.750.861,30
COLONIA DO GURGUEIA-PI	641.745,28	COROADOS-SP	21.832.051,65
COLONIA LEOPOLDINA-AL	701.402,50	COROATA-MA	8.083.979,37
COLORADO DO OESTE-RO	26.330.436,95	COROMANDEL-MG	159.124.745,30
COLORADO-PR	170.633.124,33	CORONEL BARROS-RS	7.265.466,17
COLORADO-RS	31.389.524,84	CORONEL BICACO-RS	49.232.946,43
COLUNA-MG	1.344.796,39	CORONEL DOMINGOS SOARES-PR	28.614.232,00
COMBINADO-TO	557.906,62	CORONEL EZEQUIEL-RN	40.800,00
COMENDADOR GOMES-MG	4.831.115,14	CORONEL FABRICIANO-MG	150.731.915,36
COMENDADOR LEVY GASPARIAN-RJ	32.373.766,68	CORONEL FREITAS-SC	43.580.668,95
COMERCINHO-MG	1.492.218,60	CORONEL JOAO PESSOA-RN	460.100,00
COMODORO-MT	71.458.812,44	CORONEL JOAO SA-BA	2.936.632,42
CONCEICAO DA APARECIDA-MG	10.661.612,27	CORONEL MACEDO-SP	16.079.137,09
CONCEICAO DA BARRA DE MINAS-MG	3.056.980,32	CORONEL MARTINS-SC	2.219.627,51
CONCEICAO DA BARRA-ES	40.322.520,66	CORONEL MURTA-MG	1.081.664,22
CONCEICAO DA FEIRA-BA	12.668.261,24	CORONEL PACHECO-MG	2.214.570,90
CONCEICAO DAS ALAGOAS-MG	119.323.865,58	CORONEL PILAR-RS	4.391.307,25
CONCEICAO DAS PEDRAS-MG	1.119.435,00	CORONEL SAPUCAIA-MS	8.803.780,43
CONCEICAO DE IPANEMA-MG	591.720,00	CORONEL VIVIDA-PR	105.613.700,38
CONCEICAO DE MACABU-RJ	6.381.487,42	CORONEL XAVIER CHAVES-MG	4.445.853,90
CONCEICAO DO ALMEIDA-BA	2.221.447,20	CORREGO DANTA-MG	4.972.846,95
CONCEICAO DO ARAGUAIA-PA	11.678.180,74	CORREGO DO BOM JESUS-MG	747.339,06
CONCEICAO DO CANINDE-PI	1.119.354,81	CORREGO DO OURO-GO	925.012,00
CONCEICAO DO CASTELO-ES	21.976.992,66	CORREGO FUNDO-MG	22.432.901,06
CONCEICAO DO COITE-BA	19.722.707,79	CORREGO NOVO-MG	478.605,58
CONCEICAO DO JACUIPE-BA	73.011.293,36	CORREIA PINTO-SC	66.222.849,97
CONCEICAO DO LAGO-ACU-MA	259.650,00	CORRENTE-PI	10.223.581,04
CONCEICAO DO MATO DENTRO-MG	22.628.419,30	CORRENTES-PE	2.396.010,00
CONCEICAO DO PARA-MG	16.756.692,75	CORRENTINA-BA	185.002.298,61
CONCEICAO DO RIO VERDE-MG	19.261.394,61	CORTES-PE	1.224.884,07
CONCEICAO DO TOCANTINS-TO	646.410,00	CORUMBA DE GOIAS-GO	13.424.637,56
CONCEICAO DOS OUROS-MG	14.431.902,53	CORUMBAIBA-GO	36.188.366,96
CONCEICAO-PB	4.027.759,46	CORUMBA-MS	72.952.084,25
CONCHAL-SP	30.026.655,36	CORUMBATAI DO SUL-PR	4.088.968,47
CONCHAS-SP	28.555.427,27	CORUMBATAI-SP	23.693.653,44
CONCORDIA DO PARA-PA	385.071,93	CORUMBATIARA-RO	19.477.004,74
CONCORDIA-SC	1.208.665.165,25	CORUPA-SC	48.389.784,20
CONDADO-PB	2.049.913,92	CORURIFE-AL	59.608.704,92
CONDADO-PE	6.551.315,08	COSMOPOLIS-SP	155.142.226,96
CONDE-BA	8.735.033,68	COSMORAMA-SP	49.837.299,07
CONDE-PB	17.564.264,46	COSTA MARQUES-RO	3.204.927,59
CONDEUBA-BA	9.046.519,62	COSTA RICA-MS	275.347.606,23
CONDOR-RS	52.838.827,48	COTEGIPE-BA	4.791.444,99
CONEGO MARINHO-MG	351.770,00	COTIA-SP	332.179.079,89
CONFINS-MG	14.635.191,04	COTIPORA-RS	2.809.750,29
CONFRESA-MT	63.257.102,40	COTRIGUACU-MT	15.135.731,08
CONGONHAL-MG	13.345.508,28	COUTO DE MAGALHAES DE MINAS-MG	3.958.039,88
CONGONHAS DO NORTE-MG	3.369.458,85	COUTO DE MAGALHAES-TO	14.354.193,76
CONGONHAS-MG	278.828.752,33	COXILHA-RS	42.928.756,47
CONGONHINHAS-PR	32.479.328,49	COXIM-MS	69.376.666,80
CONGO-PB	857.556,38	CRAIBAS-AL	2.971.755,31
CONQUISTA D'OESTE-MT	4.207.941,03	CRATEUS-CE	19.039.106,03
CONQUISTA-MG	27.748.285,15	CRATO-CE	56.103.456,23
CONSELHEIRO LAFAIETE-MG	182.371.101,82	CRAVINHOS-SP	185.244.112,49
CONSELHEIRO MAIRINCK-PR	4.701.269,59	CRAVOLANDIA-BA	113.250,68
CONSELHEIRO PENA-MG	4.500.973,87	CRICIUMA-SC	706.902.168,42
CONSOLACAO-MG	760.500,00	CRISOLITA-MG	1.711.790,60
CONSTANTINA-RS	22.820.344,98	CRISOPOLIS-BA	1.281.282,77
CONTAGEM-MG	3.536.805.108,91	CRISSIUMAL-RS	15.745.014,42
CONTENDA-PR	38.823.805,12	CRISTAIS PAULISTA-SP	31.286.010,67
CONTENDAS DO SINCORA-BA	545.678,40	CRISTAIS-MG	20.432.372,10
COQUEIRAL-MG	14.996.612,97	CRISTAL DO SUL-RS	6.706.890,42
COQUEIRO BAIXO-RS	729.843,60	CRISTALANDIA DO PIAUI-PI	1.437.094,00
COQUEIRO SECO-AL	43.497,90	CRISTALANDIA-TO	15.353.803,32
COQUEIROS DO SUL-RS	9.652.572,07	CRISTALIA-MG	384.723,26
CORACAO DE JESUS-MG	8.439.187,15	CRISTALINA-GO	273.515.037,30
CORACAO DE MARIA-BA	3.270.578,10	CRISTAL-RS	20.181.510,35
CORBELIA-PR	115.539.272,77	CRISTIANO OTONI-MG	7.255.770,90
CORDEIROPOLIS-SP	268.100.342,38	CRISTIANOPOLIS-GO	7.404.205,52
CORDEIRO-RJ	9.685.077,28	CRISTINA-MG	10.210.005,11
CORDEIROS-BA	1.739.830,89	CRISTINAPOLIS-SE	2.897.228,53
CORDILHEIRA ALTA-SC	31.265.156,23	CRISTINO CASTRO-PI	5.541.497,61
CORDISBURGO-MG	4.652.045,36	CRISTOPOLIS-BA	1.134.103,32

<i>Em Reais</i>		<i>Em Reais</i>	
Município-UF	Valor da Liberação	Município-UF	Valor da Liberação
CRIXAS DO TOCANTINS-TO	5.951.643,20	DESTERRO-PB	1.529.617,57
CRIXAS-GO	31.285.178,08	DEZESSEIS DE NOVEMBRO-RS	1.881.887,69
CROATA-CE	678.484,34	DIADEMA-SP	1.592.086.775,11
CROMÍNIA-GO	2.224.164,15	DIAMANTE DO NORTE-PR	7.323.990,25
CRUCILÂNDIA-MG	2.130.814,62	DIAMANTE DO SUL-PR	3.030.757,11
CRUZ ALTA-RS	387.310.707,45	DIAMANTE D'OESTE-PR	5.877.329,49
CRUZ DAS ALMAS-BA	41.491.642,49	DIAMANTE-PB	122.000,00
CRUZ DO ESPIRITO SANTO-PB	1.840.970,14	DIAMANTINA-MG	45.567.663,10
CRUZ MACHADO-PI	4.998,00	DIAMANTINO-MT	221.117.905,47
CRUZ MACHADO-PR	19.898.650,90	DIANÓPOLIS-TO	42.852.237,81
CRUZ MACHADO-SP	15.627,00	DIAS D'ÁVILA-BA	151.887.717,14
CRUZALIA-SP	11.391.612,25	DILERMANDO DE AGUIAR-RS	27.710.596,85
CRUZALTENSE-RS	5.749.788,46	DIOGO DE VASCONCELOS-MG	900.072,20
CRUZ-CE	9.106.633,34	DIONÍSIO CERQUEIRA-SC	54.438.588,26
CRUZEIRO DA FORTALEZA-MG	9.912.853,62	DIONÍSIO-MG	2.394.428,80
CRUZEIRO DO IGUAÇU-PR	12.694.588,13	DIORAMA-GO	1.637.246,84
CRUZEIRO DO OESTE-PR	36.347.807,99	DIRCE REIS-SP	2.272.839,01
CRUZEIRO DO SUL-AC	47.495.871,77	DIRCEU ARCOVERDE-PI	264.138,26
CRUZEIRO DO SUL-PR	11.997.886,42	DIVERSOS-AC	498.694.405,99
CRUZEIRO DO SUL-RS	28.805.561,60	DIVERSOS-AL	719.544.261,04
CRUZEIRO-SP	1.398.850.524,18	DIVERSOS-AM	472.559.456,55
CRUZETA-RN	2.575.333,51	DIVERSOS-AP	793.411.404,32
CRUZILIA-MG	12.215.380,31	DIVERSOS-BA	4.187.039.687,47
CRUZMALTINA-PR	28.402.830,19	DIVERSOS-CE	1.841.130.961,52
CUBATAO-SP	715.527.567,71	DIVERSOS-DF	4.670.866.139,55
CUBATI-PB	67.901,35	DIVERSOS-ES	3.031.836.648,92
CUIABA-MT	2.477.976.628,91	DIVERSOS-GO	4.003.650.827,23
CUITE DE MAMANGUAPE-PB	29.217,81	DIVERSOS-IE	15.109.995.740,63
CUITEGI-PB	792.281,42	DIVERSOS-MA	3.681.645.408,19
CUITE-PB	3.558.184,23	DIVERSOS-MG	6.460.177.007,60
CUJUBIM-RO	16.922.797,96	DIVERSOS-MS	2.284.189.387,53
CUMARI-GO	3.497.650,00	DIVERSOS-MT	2.131.019.160,82
CUMARU DO NORTE-PA	26.322.860,41	DIVERSOS-PA	11.037.508.449,31
CUMARU-PE	1.042.455,77	DIVERSOS-PB	261.474.079,65
CUMBE-SE	3.781.662,11	DIVERSOS-PE	2.720.330.928,24
CUNHA PORA-SC	103.482.213,47	DIVERSOS-PI	789.952.900,53
CUNHA-SP	7.525.637,09	DIVERSOS-PR	3.575.924.548,44
CUNHATAI-SC	2.564.343,08	DIVERSOS-RJ	9.186.077.308,92
CUPARAQUE-MG	444.120,00	DIVERSOS-RN	801.116.476,85
CUPIRA-PE	4.841.227,80	DIVERSOS-RO	954.411.988,75
CURACA-BA	2.916.326,32	DIVERSOS-RR	442.967.671,51
CURIMATA-PI	341.841,42	DIVERSOS-RS	2.756.015.974,86
CURIONÓPOLIS-PA	9.126.458,70	DIVERSOS-SC	4.258.182.229,54
CURITIBANOS-SC	256.602.160,60	DIVERSOS-SE	522.162.065,98
CURITIBA-PR	7.961.659.786,25	DIVERSOS-SP	18.131.159.359,51
CURIUVA-PR	10.861.245,39	DIVERSOS-TO	789.258.293,29
CURRAIS NOVOS-RN	40.267.805,42	DIVINA PASTORA-SE	103.600,00
CURRAIS-PI	28.960.510,07	DIVINESIA-MG	3.595.490,47
CURRAL DE CIMA-PB	18.085,35	DIVINO DAS LARANJEIRAS-MG	3.746.492,07
CURRAL DE DENTRO-MG	7.538.614,40	DIVINO DE SAO LOURENÇO-ES	2.719.652,24
CURRAL VELHO-PB	123.000,00	DIVINOLÂNDIA DE MINAS-MG	1.245.918,89
CURRALINHO-PA	99.446,90	DIVINOLÂNDIA-SP	21.936.892,68
CURUA-PA	116.991,06	DIVINO-MG	5.174.675,08
CURUCA-PA	1.280.936,38	DIVINÓPOLIS DE GOIÁS-GO	6.926.430,36
CURURUPU-MA	2.317.114,13	DIVINÓPOLIS DO TOCANTINS-TO	22.892.833,18
CURVELÂNDIA-MT	5.334.680,51	DIVINÓPOLIS-MG	393.053.724,55
CURVELO-MG	77.461.556,86	DIVISA ALEGRE-MG	2.848.166,60
CUSTODIA-PE	17.376.426,12	DIVISA NOVA-MG	5.396.304,43
DAMIANÓPOLIS-GO	861.190,72	DIVISÓPOLIS-MG	1.998.435,08
DAMOLÂNDIA-GO	573.694,53	DOBRADA-SP	7.325.264,59
DARCINÓPOLIS-TO	7.502.114,29	DOIS CORREGOS-SP	112.318.449,54
DÁRIO MEIRA-BA	995.915,89	DOIS IRMAOS DAS MISSOES-RS	29.506.333,64
DATAS-MG	358.900,00	DOIS IRMAOS DO BURITI-MS	11.717.941,41
DAVID CANABARRO-RS	18.613.273,34	DOIS IRMAOS DO TOCANTINS-TO	7.664.927,50
DAVINÓPOLIS-GO	3.971.910,00	DOIS IRMAOS-RS	170.756.547,10
DAVINÓPOLIS-MA	7.204.285,92	DOIS LAJEADOS-RS	9.530.830,56
DELFIN MOREIRA-MG	2.364.251,00	DOIS RIACHOS-AL	840.135,38
DELFINÓPOLIS-MG	15.879.112,36	DOIS VIZINHOS-PR	207.617.346,23
DELMIRO GOUVEIA-AL	4.231.481,16	DOLCINÓPOLIS-SP	1.811.106,04
DELTA-MG	65.622.757,65	DOM AQUINO-MT	60.052.977,77
DEMERVAL LOBAO-PI	1.137.850,51	DOM BASÍLIO-BA	17.081.602,90
DENISE-MT	8.882.243,71	DOM BOSCO-MG	3.943.204,76
DEODAPOLIS-MS	14.355.120,46	DOM CAVATI-MG	2.029.104,83
DEPUTADO IRAPUAN PINHEIRO-CE	531.100,00	DOM ELISEU-PA	35.466.461,05
DERRUBADAS-RS	7.861.034,94	DOM EXPEDITO LOPES-PI	993.721,60
DESCALVADO-SP	137.563.418,11	DOM FELICIANO-RS	11.999.457,69
DESCANSO-SC	32.389.087,52	DOM INOCÊNCIO-PI	286.750,00
DESCOBERTO-MG	2.269.739,30	DOM JOAQUIM-MG	881.235,00
DESTERRO DE ENTRE RIOS-MG	3.001.003,56	DOM MACEDO COSTA-BA	159.120,00
DESTERRO DO MELO-MG	1.405.846,00	DOM PEDRITO-RS	270.852.429,05

<i>Em Reais</i>		<i>Em Reais</i>	
Município-UF	Valor da Liberação	Município-UF	Valor da Liberação
DOM PEDRO DE ALCANTARA-RS	3.504.441,00	ERECHIM-RS	1.188.616.873,07
DOM PEDRO-MA	26.162.942,36	ERERE-CE	672.949,25
DOM SILVERIO-MG	4.222.384,67	ERICO CARDOSO-BA	234.437,67
DOM VICOSO-MG	805.959,51	ERMO-SC	12.323.792,24
DOMINGOS MARTINS-ES	38.412.538,46	ERNESTINA-RS	22.587.995,34
DOMINGOS MOURAO-PI	220.704,69	ERVAL GRANDE-RS	16.172.386,68
DONA EMMA-SC	14.604.250,24	ERVAL SECO-RS	25.341.701,53
DONA EUZEBIA-MG	10.776.446,27	ERVAL VELHO-SC	14.532.257,21
DONA FRANCISCA-RS	5.208.916,63	ERVALIA-MG	10.968.430,60
DONA INES-PB	533.050,00	ESCADA-PE	48.617.571,14
DORES DE CAMPOS-MG	21.743.213,81	ESMERALDA-RS	41.810.802,80
DORES DE GUANHAES-MG	6.321.181,73	ESMERALDAS-MG	80.330.645,58
DORES DO INDAIA-MG	9.496.840,52	ESPERA FELIZ-MG	14.729.485,22
DORES DO RIO PRETO-ES	9.647.539,49	ESPERANCA DO SUL-RS	2.108.583,94
DORES DO TURVO-MG	2.410.191,28	ESPERANCA NOVA-PR	2.279.424,51
DORESOPOLIS-MG	1.455.253,60	ESPERANCA-PB	23.835.545,56
DORMENTES-PE	9.126.179,48	ESPERANTINA-PI	2.798.644,09
DOURADINA-MS	10.373.765,13	ESPERANTINA-TO	226.846,00
DOURADINA-PR	55.173.183,32	ESPERANTINOPOLIS-MA	11.800.525,01
DOURADOQUARA-MG	635.297,24	ESPIGAO ALTO DO IGUACU-PR	10.868.141,18
DOURADOS-MS	444.038.285,14	ESPIGAO D'OESTE-RO	31.725.628,47
DOURADO-SP	29.811.075,46	ESPINOSA-MG	13.900.247,81
DOUTOR CAMARGO-PR	16.789.356,19	ESPIRITO SANTO DO DOURADO-MG	7.541.302,14
DOUTOR MAURICIO CARDOSO-RS	13.136.199,00	ESPIRITO SANTO DO PINHAL-SP	74.447.919,21
DOUTOR PEDRINHO-SC	7.382.103,10	ESPIRITO SANTO DO TURVO-SP	4.162.688,95
DOUTOR RICARDO-RS	10.180.853,89	ESPIRITO SANTO-RN	596.700,00
DOUTOR SEVERIANO-RN	703.567,51	ESPLANADA-BA	11.667.531,67
DOUTOR ULYSSES-PR	719.616,40	ESPUMOSO-RS	87.968.681,22
DOVERLANDIA-GO	13.783.313,84	ESTACAO-RS	41.821.276,71
DRACENA-SP	90.055.778,85	ESTANCIA VELHA-RS	75.507.724,62
DUARTINA-SP	20.589.156,21	ESTANCIA-SE	78.550.299,13
DUAS BARRAS-RJ	3.726.303,39	ESTEIO-RS	184.571.741,21
DUAS ESTRADAS-PB	158.392,26	ESTIVA GERBI-SP	30.937.050,59
DUERE-TO	25.545.719,36	ESTIVA-MG	14.371.580,13
DUMONT-SP	29.410.306,26	ESTREITO-MA	17.205.338,90
DUQUE BACELAR-MA	637.309,45	ESTRELA DALVA-MG	796.677,27
DUQUE DE CAXIAS-RJ	1.397.948.631,76	ESTRELA DE ALAGOAS-AL	181.788,80
DURANDE-MG	5.633.819,42	ESTRELA DO INDAIA-MG	4.072.310,00
ECHAPORA-SP	15.211.568,39	ESTRELA DO NORTE-GO	4.802.424,00
ECOPORANGA-ES	15.641.277,60	ESTRELA DO NORTE-SP	3.324.924,00
EDEALINA-GO	69.775.167,57	ESTRELA DO SUL-MG	20.660.094,71
EDEIA-GO	76.355.797,78	ESTRELA D'OESTE-SP	12.335.466,32
EIRUNEPE-AM	11.938,62	ESTRELA VELHA-RS	23.650.377,90
ELDORADO DO SUL-RS	175.661.941,84	ESTRELA-RS	237.547.916,96
ELDORADO DOS CARAJAS-PA	7.409.915,33	EUCLIDES DA CUNHA PAULISTA-SP	10.227.006,13
ELDORADO-MS	35.959.426,62	EUCLIDES DA CUNHA-BA	15.597.335,66
ELDORADO-SP	9.283.982,42	EUGENIO DE CASTRO-RS	47.673.143,45
ELESBAO VELOSO-PI	1.403.003,63	EUGENOPOLIS-MG	3.968.216,67
ELIAS FAUSTO-SP	181.105.266,52	EUNAPOLIS-BA	160.869.596,92
ELISEU MARTINS-PI	2.119.302,69	EUSEBIO-CE	249.959.675,30
ELISIARIO-SP	11.759.141,34	EWBANK DA CAMARA-MG	1.979.271,50
ELISIO MEDRADO-BA	317.135,29	EXTREMA-MG	244.052.177,68
ELOI MENDES-MG	38.262.615,48	EXTREMOZ-RN	957.552,17
EMBAUBA-SP	5.143.399,18	EXU-PE	3.385.373,22
EMBU DAS ARTES-SP	361.585.454,47	FAGUNDES VARELA-RS	12.730.385,22
EMBU-GUACU-SP	40.802.712,11	FAGUNDES-PB	105.000,00
EMBU-SP	137.629.065,24	FAINA-GO	6.260.222,44
EMILIANOPOLIS-SP	1.132.108,82	FAMA-MG	2.533.414,23
ENCANTADO-RS	144.231.849,85	FARIA LEMOS-MG	4.510.078,87
ENCANTO-RN	42.259,91	FARIAS BRITO-CE	3.908.877,35
ENCRUZILHADA DO SUL-RS	52.649.522,36	FAROL-PR	36.941.347,41
ENCRUZILHADA-BA	13.678.042,14	FARROUPILHA-RS	361.415.115,59
ENEAS MARQUES-PR	46.771.827,87	FARTURA-SP	21.506.818,36
ENGENHEIRO BELTRAO-PR	51.374.305,85	FATIMA DO SUL-MS	19.510.979,19
ENGENHEIRO CALDAS-MG	6.522.993,08	FATIMA-BA	2.878.646,30
ENGENHEIRO COELHO-SP	19.474.392,64	FATIMA-TO	4.329.620,61
ENGENHEIRO NAVARRO-MG	2.834.108,83	FAXINAL DO SOTURNO-RS	12.342.205,00
ENGENHEIRO PAULO DE FRONTIN-RJ	2.814.548,18	FAXINAL DOS GUEDES-SC	101.273.053,59
ENGENHO VELHO-RS	1.433.360,82	FAXINAL-PR	64.367.886,00
ENTRE FOLHAS-MG	1.300.281,65	FAXINALZINHO-RS	54.519.675,38
ENTRE RIOS DE MINAS-MG	13.336.458,14	FAZENDA NOVA-GO	3.363.876,58
ENTRE RIOS DO OESTE-PR	39.521.583,83	FAZENDA RIO GRANDE-PR	176.830.598,80
ENTRE RIOS DO SUL-RS	4.311.518,33	FAZENDA VILANOVA-RS	10.369.812,30
ENTRE RIOS-BA	12.517.930,54	FEIJO-AC	3.070.247,05
ENTRE RIOS-SC	1.605.476,60	FEIRA DA MATA-BA	1.465.621,09
ENTRE-IJUIS-RS	80.182.098,14	FEIRA DE SANTANA-BA	884.210.799,36
ENVIRA-AM	27.595,69	FEIRA GRANDE-AL	1.141.557,38
EPITACIOLANDIA-AC	20.142.629,27	FEIRA NOVA DO MARANHAO-MA	2.689.035,20
EQUADOR-RN	2.977.224,18	FEIRA NOVA-PE	4.865.881,19
EREBANGO-RS	11.784.737,83	FEIRA NOVA-SE	2.060.300,00

<i>Em Reais</i>		<i>Em Reais</i>	
Município-UF	Valor da Liberação	Município-UF	Valor da Liberação
FELICIO DOS SANTOS-MG	1.636.925,00	FRANCISCO ALVES-PR	18.248.184,59
FELIPE GUERRA-RN	359.714,72	FRANCISCO AYRES-PI	478.067,41
FELISBURGO-MG	647.396,00	FRANCISCO BADARO-MG	2.943.791,61
FELIXLANDIA-MG	11.297.553,08	FRANCISCO BELTRAO-PR	358.481.629,76
FELIZ DESERTO-AL	981.810,00	FRANCISCO DANTAS-RN	209.300,00
FELIZ NATAL-MT	114.010.338,44	FRANCISCO DUMONT-MG	5.652.756,10
FELIZ-RS	74.128.130,19	FRANCISCO MORATO-SP	24.429.004,43
FENIX-PR	19.145.703,89	FRANCISCO SA-MG	30.953.544,70
FERNANDES PINHEIRO-PR	20.792.650,51	FRANCISCO SANTOS-PI	1.634.312,12
FERNANDES TOURINHO-MG	911.620,00	FRANCISCOPOLIS-MG	2.783.706,75
FERNANDO DE NORONHA-PE	7.798.431,00	FRANCO DA ROCHA-SP	98.692.386,87
FERNANDO FALCAO-MA	6.654.352,47	FRECHEIRINHA-CE	1.882.377,94
FERNANDO PEDROZA-RN	255.350,00	FREDERICO WESTPHALEN-RS	93.296.046,75
FERNANDO PRESTES-SP	11.996.412,82	FREI GASPAR-MG	1.513.051,00
FERNANDOPOLIS-SP	171.554.585,30	FREI INOCENCIO-MG	4.740.101,45
FERNAO-SP	3.640.620,05	FREI MARTINHO-PB	536.269,07
FERRAZ DE VASCONCELOS-SP	85.698.664,70	FREI MIGUELINHO-PE	725.203,06
FERREIRA GOMES-AP	182.274.851,56	FREI PAULO-SE	31.410.463,49
FERREIROS-PE	4.133.160,33	FREI ROGERIO-SC	4.748.810,69
FERROS-MG	4.438.678,22	FRONTEIRA DOS VALES-MG	249.801,00
FERVEDOURO-MG	3.912.200,74	FRONTEIRA-MG	3.583.116,55
FIGUEIRAO-MS	5.356.575,65	FRONTEIRAS-PI	1.869.246,90
FIGUEIRA-PR	11.346.923,77	FRUTA DE LEITE-MG	397.885,00
FIGUEIROPOLIS D'OESTE-MT	2.500.822,30	FRUTAL-MG	304.924.037,86
FIGUEIROPOLIS-TO	16.528.472,17	FRUTUOSO GOMES-RN	227.847,90
FILADELFA-BA	1.866.084,96	FUNDAO-ES	37.978.857,98
FILADELFA-TO	4.796.119,22	FUNILANDIA-MG	1.948.600,00
FIRMINO ALVES-BA	777.254,96	GABRIEL MONTEIRO-SP	10.980.547,72
FIRMINOPOLIS-GO	5.883.942,66	GADO BRAVO-PB	229.090,00
FLEXEIRAS-AL	1.904.006,24	GALIA-SP	13.884.297,77
FLOR DA SERRA DO SUL-PR	32.907.798,91	GALILEIA-MG	4.830.406,87
FLOR DO SERTAO-SC	1.356.320,00	GALVAO-SC	10.980.609,78
FLORA RICA-SP	2.548.004,00	GAMELEIRA DE GOIAS-GO	30.053.926,67
FLORAI-PR	33.762.870,42	GAMELEIRA-PE	2.292.539,30
FLORANIA-RN	541.074,66	GAMELEIRAS-MG	696.276,33
FLOREAL-SP	2.677.734,12	GANDU-BA	5.481.986,24
FLORES DA CUNHA-RS	293.456.163,51	GARANHUNS-PE	98.345.223,28
FLORES DE GOIAS-GO	16.512.208,03	GARARU-SE	3.388.836,09
FLORES-PE	1.193.299,74	GARCA-SP	94.992.420,78
FLORESTA AZUL-BA	2.420.952,47	GARIBALDI-RS	363.916.787,19
FLORESTA DO ARAGUAIA-PA	5.676.342,85	GAROPABA-SC	25.460.598,31
FLORESTA DO PIAUI-PI	11.366,16	GARRAFAO DO NORTE-PA	4.374.700,94
FLORESTAL-MG	3.442.194,25	GARRUCHOS-RS	14.009.197,63
FLORESTA-PE	15.863.493,19	GARUVA-SC	193.837.440,60
FLORESTA-PR	28.036.573,76	GASPAR-SC	256.420.531,05
FLORESTOPOLIS-PR	224.717.481,70	GASTAO VIDIGAL-SP	4.272.466,38
FLORIANO PEIXOTO-RS	6.476.724,12	GAUCHA DO NORTE-MT	102.879.927,38
FLORIANO-PI	62.490.642,43	GAURAMA-RS	24.668.461,11
FLORIANOPOLIS-SC	569.243.956,62	GAVIAO PEIXOTO-SP	9.715.078,26
FLORIDA PAULISTA-SP	21.429.729,60	GAVIAO-BA	693.210,00
FLORIDA-PR	6.643.271,95	GEMINIANO-PI	435.271,07
FLORINIA-SP	9.304.017,13	GENERAL CAMARA-RS	25.351.540,52
FONTE BOA-AM	1.824,90	GENERAL CARNEIRO-MT	42.416.129,48
FONTOURA XAVIER-RS	16.316.193,15	GENERAL CARNEIRO-PR	14.255.946,74
FORMIGA-MG	134.130.537,98	GENERAL SALGADO-SP	29.909.581,70
FORMIGUEIRO-RS	21.166.943,60	GENERAL SAMPAIO-CE	197.250,11
FORMOSA DA SERRA NEGRA-MA	6.688.132,84	GENTIL-RS	7.099.579,51
FORMOSA DO OESTE-PR	44.506.199,48	GENTIO DO OURO-BA	287.271,36
FORMOSA DO RIO PRETO-BA	262.576.400,39	GETULINA-SP	22.055.360,48
FORMOSA DO SUL-SC	10.905.143,55	GETULIO VARGAS-RS	91.846.284,10
FORMOSA-GO	97.931.067,59	GILBUES-PI	31.853.460,34
FORMOSO DO ARAGUAIA-TO	54.592.881,82	GIRAU DO PONCIANO-AL	6.173.928,82
FORMOSO-GO	4.418.484,33	GIRUA-RS	71.379.125,08
FORMOSO-MG	41.596.620,96	GLICERIO-SP	13.439.569,22
FORQUETINHA-RS	3.384.272,82	GLORIA DE DOURADOS-MS	13.378.099,05
FORQUILHA-CE	5.382.350,85	GLORIA DO GOITA-PE	5.977.823,31
FORQUILHINHA-SC	68.678.570,67	GLORIA D'OESTE-MT	2.714.332,00
FORTALEZA DE MINAS-MG	2.594.735,09	GLORIA-BA	1.983.858,95
FORTALEZA DO TABOCAO-TO	4.759.518,60	GLORINHA-RS	27.545.001,62
FORTALEZA DOS NOGUEIRAS-MA	18.168.743,51	GODOFREDO VIANA-MA	1.422.442,07
FORTALEZA DOS VALOS-RS	59.516.445,07	GODOY MOREIRA-PR	1.259.053,57
FORTALEZA-CE	3.075.654.153,76	GOIABEIRA-MG	508.472,50
FORTIM-CE	1.788.195,89	GOIANA-MG	1.376.034,84
FORTUNA DE MINAS-MG	1.632.624,00	GOIANA-PE	2.008.053.797,91
FORTUNA-MA	1.477.194,49	GOIANAPOLIS-GO	17.923.119,15
FOZ DO IGUAQU-PR	424.715.060,16	GOIANDIRA-GO	4.416.160,01
FOZ DO JORDAO-PR	9.626.337,37	GOIANESIA DO PARA-PA	13.058.711,12
FRAIBURGO-SC	114.875.528,59	GOIANESIA-GO	399.700.114,60
FRANCA-SP	474.873.884,82	GOIANIA-GO	2.506.316.115,27
FRANCINOPOLIS-PI	523.163,68	GOIANINHA-RN	8.861.112,36

<i>Em Reais</i>		<i>Em Reais</i>	
Município-UF	Valor da Liberação	Município-UF	Valor da Liberação
GOIANIRA-GO	23.915.212,59	GUARAMIRANGA-CE	960.352,70
GOIANORTE-TO	6.809.997,70	GUARAMIRIM-SC	191.451.211,57
GOIAS-GO	54.590.272,17	GUARANESIA-MG	31.533.889,19
GOIATINS-TO	16.729.572,66	GUARANI DAS MISSOES-RS	19.523.122,71
GOIATUBA-GO	330.844.458,56	GUARANI DE GOIAS-GO	2.005.316,80
GOIOERE-PR	91.961.410,65	GUARANI D'OESTE-SP	887.817,41
GOIOXIM-PR	22.013.970,38	GUARANIACU-PR	49.008.838,21
GONCALVES DIAS-MA	1.613.534,53	GUARANI-MG	17.522.296,79
GONCALVES-MG	1.239.519,29	GUARANTA DO NORTE-MT	37.994.232,64
GONGOGI-BA	1.419.409,79	GUARANTA-SP	13.146.380,93
GONZAGA-MG	2.490.517,89	GUARAPARI-ES	90.622.100,08
GOUVEA-MG	2.482.683,79	GUARAPUAVA-PR	919.398.884,62
GOUVELANDIA-GO	5.253.843,87	GUARAQUECABA-PR	2.154.572,00
GOVERNADOR ARCHER-MA	332.788,28	GUARARA-MG	2.120.218,51
GOVERNADOR CELSO RAMOS-SC	13.837.775,67	GUARARAPES-SP	111.378.335,21
GOVERNADOR DIX-SEPT ROSADO-RN	5.479.457,79	GUARAREMA-SP	67.161.937,96
GOVERNADOR EDISON LOBAO-MA	4.823.010,38	GUARA-SP	41.539.869,19
GOVERNADOR EUGENIO BARROS-MA	2.043.554,80	GUARATINGA-BA	5.544.431,84
GOVERNADOR JORGE TEIXEIRA-RO	3.661.699,55	GUARATINGUETA-SP	209.998.266,32
GOVERNADOR LINDENBERG-ES	9.627.164,63	GUARATUBA-PR	14.876.405,36
GOVERNADOR LUIZ ROCHA-MA	20.000,00	GUARDA-MOR-MG	97.007.845,13
GOVERNADOR MANGABEIRA-BA	5.850.093,66	GUAREI-SP	13.342.881,82
GOVERNADOR NEWTON BELLO-MA	612.900,00	GUARIBA-SP	193.816.894,84
GOVERNADOR NUNES FREIRE-MA	6.002.722,66	GUARINOS-GO	676.190,00
GOVERNADOR VALADARES-MG	319.022.841,50	GUARUJA DO SUL-SC	26.008.751,93
GRACA ARANHA-MA	1.054.339,20	GUARUJA-SP	82.247.881,62
GRACA-CE	812.567,89	GUARULHOS-SP	5.580.262.657,33
GRACHO CARDOSO-SE	1.207.549,92	GUATAMBU-SC	17.254.637,44
GRAJAU-MA	42.093.547,41	GUATAPARA-SP	35.117.846,86
GRAMADO DOS LOUREIROS-RS	3.738.857,69	GUAXUPE-MG	102.964.592,54
GRAMADO XAVIER-RS	4.486.251,75	GUIA LOPES DA LAGUNA-MS	14.068.178,20
GRAMADO-RS	150.391.402,19	GUIDOVAL-MG	15.136.661,94
GRANDES RIOS-PR	14.913.057,46	GUIMARAES-MA	117.145,48
GRANITO-PE	28.800,00	GUIMARANIA-MG	14.749.610,28
GRANJA-CE	4.833.038,83	GUIRATINGA-MT	38.599.282,69
GRANJEIRO-CE	527.144,08	GUICEMA-MG	11.646.433,24
GRAO MOGOL-MG	8.724.833,95	GURINHATA-MG	7.207.808,28
GRAO PARA-SC	19.793.743,73	GURINHEM-PB	4.641.933,78
GRAVATAI-RS	740.620.368,05	GURJAO-PB	467.496,99
GRAVATAL-SC	22.386.121,88	GURUPA-PA	193.796,88
GRAVATA-PE	37.624.687,71	GURUPI-TO	178.270.301,11
GROAIRAS-CE	4.152.020,05	GUZOLANDIA-SP	7.737.134,15
GROSSOS-RN	2.475.141,30	HARMONIA-RS	11.087.225,53
GRUPIARA-MG	645.066,00	HEITORAI-GO	1.468.162,03
GUABIJU-RS	10.515.815,27	HELIODORA-MG	3.309.815,40
GUABIRUBA-SC	120.156.895,27	HELIOPOLIS-BA	1.887.640,00
GUACUI-ES	21.954.976,37	HERCULANDIA-SP	34.390.583,08
GUACUI-MG	12.240,00	HERVAL D'OESTE-SC	27.585.136,97
GUADALUPE-PI	2.015.343,41	HERVAL-RS	17.041.787,37
GUAIBA-RS	1.060.189.258,19	HERVEIRAS-RS	2.867.259,90
GUACARA-SP	17.472.463,97	HIDROLANDIA-CE	9.790.701,42
GUAIMBE-SP	3.640.517,17	HIDROLANDIA-GO	79.846.791,96
GUAIRACA-PR	16.562.796,22	HIDROLINA-GO	7.743.743,33
GUAIRA-PR	94.908.812,22	HOLAMBRA-SP	41.643.639,53
GUAIRA-SP	511.739.063,12	HONORIO SERPA-PR	29.896.309,77
GUAIBUA-CE	2.446.049,48	HORIZONTE-CE	207.797.676,09
GUAJARA-MIRIM-RO	149.852.313,83	HORIZONTINA-RS	1.217.832.441,82
GUAJERU-BA	1.305.400,21	HORTOLANDIA-SP	305.998.027,92
GUAMARE-RN	135.710.772,58	HUGO NAPOLEAO-PI	191.745,00
GUAMIRANGA-PR	27.152.338,60	HULHA NEGRA-RS	16.937.170,51
GUANAMBI-BA	141.641.780,25	HUMAITA-AM	4.477.310,07
GUANHAES-MG	37.671.058,38	HUMAITA-RS	11.400.099,59
GUAPE-MG	15.103.844,69	HUMBERTO DE CAMPOS-MA	750.561,79
GUAPIACU-SP	35.438.564,11	IACANGA-SP	242.451.421,32
GUAPIARA-SP	10.697.009,90	IACIARA-GO	13.038.573,04
GUAPIMIRIM-RJ	16.243.250,51	IACRI-SP	21.063.156,90
GUAPIRAMA-PR	11.576.491,79	IACU-BA	7.075.643,62
GUAPO-GO	13.175.016,99	IAPU-MG	7.555.067,94
GUAPOREMA-PR	6.527.519,18	IARAS-SP	3.292.994,06
GUAPORE-RS	81.248.498,43	IATI-PE	2.151.976,70
GUARABIRA-PB	44.289.665,65	IBAITI-PR	33.158.179,52
GUARACAÍ-SP	10.878.678,91	IBARAMA-RS	7.001.171,14
GUARACIABA DO NORTE-CE	5.761.802,85	IBARETAMA-CE	464.389,99
GUARACIABA-MG	2.107.311,88	IBATEGUARA-AL	420.215,14
GUARACIABA-SC	48.126.927,13	IBATE-ES	52.640.419,81
GUARACIAMA-MG	1.258.416,68	IBATIBA-ES	12.338.627,35
GUARACI-PR	9.546.363,56	IBEMA-PR	18.635.167,99
GUARACI-SP	116.437.552,05	IBERTIOGA-MG	2.898.423,96
GUARAITA-GO	488.363,30	IBIACA-RS	47.714.311,30
GUARAI-TO	35.781.645,94	IBIAI-MG	3.918.907,06

<i>Em Reais</i>		<i>Em Reais</i>	
Município-UF	Valor da Liberação	Município-UF	Valor da Liberação
IBIA-MG	137.100.578,34	ILICINEA-MG	14.397.280,92
IBIAM-SC	6.227.931,44	ILOPOLIS-RS	8.461.423,74
IBIAPINA-CE	2.725.257,19	IMACULADA-PB	471.000,00
IBIARA-PB	291.378,23	IMARUI-SC	7.989.208,05
IBIASSUCE-BA	8.094.331,69	IMBAU-PR	22.428.141,77
IBICARAI-BA	3.537.645,79	IMBE DE MINAS-MG	1.291.590,96
IBICARE-SC	53.391.634,08	IMBE-RS	12.644.009,71
IBICOARA-BA	33.941.606,77	IMBITUBA-SC	94.182.743,21
IBICUI-BA	2.918.669,94	IMBITUVA-PR	119.822.447,85
IBICUITINGA-CE	1.163.156,94	IMBUIA-SC	29.040.394,44
IBIMIRIM-PE	328.982,94	IMIGRANTE-RS	18.323.925,16
IBIPEBA-BA	912.174,34	IMPERATRIZ-MA	459.449.479,23
IBIPITANGA-BA	2.972.543,11	INACIO MARTINS-PR	7.434.236,16
IBIPORA-PR	122.619.124,58	INACIOLANDIA-GO	14.698.932,23
IBIRACATU-MG	341.503,69	INAJA-PE	1.240.981,88
IBIRACI-MG	37.142.988,26	INAJA-PR	11.203.582,00
IBIRACU-ES	73.486.433,61	INCONFIDENTES-MG	5.596.050,73
IBIRAIARAS-RS	54.013.786,18	INDAIABIRA-MG	3.560.024,23
IBIRAJUBA-PE	928.969,41	INDAIAL-SC	261.663.674,17
IBIRAMA-SC	86.201.430,25	INDAIATUBA-SP	489.391.699,45
IBIRAPITANGA-BA	2.100.076,17	INDEPENDENCIA-CE	7.622.026,13
IBIRAPUA-BA	44.154.628,17	INDEPENDENCIA-RS	38.233.718,08
IBIRAPUITA-RS	14.555.066,21	INDIANA-SP	8.114.694,35
IBIRAREMA-SP	13.625.007,09	INDIANOPOLIS-MG	38.992.513,46
IBIRA-SP	25.566.738,10	INDIANOPOLIS-PR	60.322.077,45
IBIRATAIA-BA	3.369.886,89	INDIAPORA-SP	6.506.769,06
IBIRITE-MG	93.647.141,69	INDIARA-GO	55.021.635,86
IBIRUBA-RS	252.154.949,46	INDIAROBA-SE	1.146.425,61
IBITIARA-BA	702.733,69	INDIAVAI-MT	1.229.848,62
IBITINGA-SP	86.614.370,09	INGAI-MG	9.236.768,59
IBITIRAMA-ES	2.286.369,98	INGA-PB	2.554.654,49
IBITITA-BA	1.305.744,26	INGAZEIRA-PE	319.200,11
IBITIURA DE MINAS-MG	3.674.033,98	INHACORA-RS	13.787.679,00
IBITURUNA-MG	1.092.627,44	INHAMBUPE-BA	10.457.282,26
IBIUNA-SP	43.343.749,97	INHANGAPI-PA	5.700.860,00
IBOTIRAMA-BA	6.791.743,97	INHAPI-AL	781.244,03
ICAPUI-CE	24.475.243,24	INHAPIM-MG	19.823.887,29
ICARAI DE MINAS-MG	781.383,30	INHUMA-MG	18.529.418,38
ICARAIMA-PR	20.534.826,23	INHUMA-PI	2.115.843,61
ICARA-SC	254.698.718,57	INHUMAS-GO	59.552.115,64
ICATU-MA	648.260,00	INIMUTABA-MG	2.938.772,00
ICEM-SP	19.417.357,41	INOCENCIA-MS	13.950.246,05
ICHU-BA	335.825,91	INUBIA PAULISTA-SP	24.974.702,84
ICO-CE	5.650.308,80	IOMERE-SC	35.072.329,04
ICONHA-ES	214.985.429,67	IPABA-MG	6.301.997,51
IELMO MARINHO-RN	869.396,62	IPAMERI-GO	181.298.671,43
IEPE-SP	16.823.155,28	IPANEMA-MG	22.858.399,55
IGACI-AL	2.199.628,86	IPANGUACU-RN	2.664.559,00
IGAPORA-BA	21.462.208,54	IPAPORANGA-CE	757.452,72
IGARACU DO TIETE-SP	33.951.931,67	IPATINGA-MG	418.560.828,30
IGARACY-PB	365.596,73	IPAUMIRIM-CE	1.926.543,07
IGARAPAVA-SP	75.219.098,53	IPAUSSU-SP	135.466.926,25
IGARAPE DO MEIO-MA	516.864,56	IPECAETA-BA	469.780,50
IGARAPE GRANDE-MA	4.452.703,05	IPERO-SP	16.445.485,27
IGARAPE-ACU-PA	9.942.326,27	IPE-RS	27.161.396,80
IGARAPE-MG	78.799.442,17	IPEUNA-SP	21.368.107,65
IGARAPE-MIRI-PA	1.524.053,64	IPIACU-MG	5.365.680,46
IGARASSU-PE	170.568.362,96	IPIAU-BA	14.081.541,00
IGARATA-SP	4.633.284,79	IPIGUA-SP	5.517.174,34
IGARATINGA-MG	50.532.791,63	IPIRA-BA	24.960.936,68
IGRAPIUNA-BA	949.025,03	IPIRANGA DE GOIAS-GO	1.078.710,00
IGREJA NOVA-AL	1.338.261,21	IPIRANGA DO NORTE-MT	151.195.268,22
IGREJINHA-RS	196.548.519,12	IPIRANGA DO PIAUI-PI	696.922,36
IGUABA GRANDE-RJ	2.313.662,25	IPIRANGA DO SUL-RS	17.134.346,47
IGUAI-BA	2.141.851,07	IPIRANGA-PR	68.856.096,97
IGUAPE-SP	5.811.456,84	IPIRA-SC	13.079.546,51
IGUARACI-PE	261.455,94	IPIXUNA DO PARA-PA	3.021.774,68
IGUARACU-PR	19.005.993,65	IPIXUNA-AM	684.573,75
IGUATAMA-MG	11.584.836,13	IPOJUCA-PE	12.472.456.309,48
IGUATEMI-MS	19.979.875,06	IPORA DO OESTE-SC	59.124.005,29
IGUATU-CE	84.703.808,77	IPORA-GO	13.177.907,61
IGUATU-PR	4.239.643,29	IPORANGA-SP	2.192.379,93
IJACI-MG	39.804.048,37	IPORA-PR	31.161.400,90
IJUI-RS	289.091.180,88	IPUACU-SC	34.419.710,97
ILHA COMPRIDA-SP	1.742.658,04	IPUA-SP	23.570.452,50
ILHA DAS FLORES-SE	432.175,99	IPUBI-PE	11.356.660,86
ILHA SOLTEIRA-SP	19.460.557,24	IPU-CE	4.599.499,23
ILHABELA-SP	12.024.103,59	IPUEIRA-RN	252.937,11
ILHEUS-BA	103.694.874,05	IPUEIRAS-CE	1.534.127,94
ILHOTA-SC	45.322.726,17	IPUEIRAS-TO	1.986.600,00

<i>Em Reais</i>		<i>Em Reais</i>	
Município-UF	Valor da Liberação	Município-UF	Valor da Liberação
IPUIUNA-MG	12.068.278,56	ITAMARACA-PE	1.620.752,89
IPUMIRIM-SC	95.333.792,51	ITAMARAJU-BA	23.614.806,36
IPIUPIARA-BA	3.649.709,92	ITAMARANDIBA-MG	49.957.786,86
IRACEMA DO OESTE-PR	12.742.490,07	ITAMARATI DE MINAS-MG	10.439.451,37
IRACEMA-CE	2.997.096,02	ITAMARI-BA	302.720,00
IRACEMAPOLIS-SP	108.818.585,26	ITAMBACURI-MG	16.209.281,45
IRACEMA-RR	824.672,00	ITAMBARACA-PR	23.371.419,39
IRACEMINHA-SC	12.005.953,36	ITAMBE DO MATO DENTRO-MG	841.900,00
IRAI DE MINAS-MG	30.629.266,59	ITAMBE-BA	9.212.904,24
IRAI-RS	12.839.139,86	ITAMBE-PE	5.226.832,64
IRAJUBA-BA	14.290,16	ITAMBE-PR	37.678.742,80
IRAMAIA-BA	1.252.987,71	ITAMOGI-MG	12.736.331,04
IRANDUBA-AM	17.307.352,89	ITAMONTE-MG	14.523.607,85
IRANI-SC	36.521.027,54	ITANAGRA-BA	349.143,40
IRAPUA-SP	6.583.367,17	ITANHAEM-SP	50.471.152,26
IRAPURU-SP	5.157.944,44	ITANHANDU-MG	54.183.548,69
IRAQUARA-BA	16.002.097,62	ITANHANGA-MT	52.723.776,29
IRARA-BA	6.267.901,51	ITANHEM-BA	5.708.940,18
IRATI-PR	149.481.811,47	ITANHOMI-MG	4.146.326,19
IRATI-SC	4.404.743,00	ITAOBIM-MG	10.180.372,65
IRAUCUBA-CE	1.372.587,12	ITAOCARA-RJ	23.292.908,33
IRECE-BA	31.928.062,62	ITAOCA-SP	3.425.560,30
IRETAMA-PR	24.596.949,97	ITAPACI-GO	11.581.743,81
IRINEOPOLIS-SC	32.779.736,36	ITAPAGE-CE	57.390.509,37
IRITUIA-PA	2.335.006,96	ITAPAGIPE-MG	32.831.284,24
IRUPI-ES	7.003.901,24	ITAPARICA-BA	9.487.663,33
ISAIAS COELHO-PI	398.161,05	ITAPE-BA	2.430.834,73
ISRAELANDIA-GO	2.862.328,19	ITAPEBI-BA	6.702.370,86
ITAARA-RS	16.005.174,59	ITAPEERICA DA SERRA-SP	170.134.441,84
ITABAIANA-PB	4.019.926,87	ITAPEERICA-MG	19.881.812,71
ITABAIANA-SE	95.476.589,28	ITAPECURU MIRIM-MA	37.501.004,81
ITABAIANINHA-SE	24.184.328,75	ITAPEJARA D'OESTE-PR	78.272.163,86
ITABELA-BA	17.679.265,83	ITAPEMA-SC	61.907.667,69
ITABERABA-BA	18.177.982,42	ITAPEMIRIM-ES	33.792.137,31
ITABERAI-GO	123.649.676,97	ITAPERUCU-PR	29.753.642,36
ITABERA-SP	87.467.294,98	ITAPERUNA-RJ	91.301.683,76
ITABIRA-MG	282.919.352,27	ITAPETIM-PE	498.696,25
ITABIRINHA DE MANTENA-MG	5.833.019,38	ITAPETINGA-BA	51.927.224,37
ITABIRITO-MG	192.428.588,24	ITAPETINGINGA-SP	326.331.635,87
ITABI-SE	866.990,53	ITAPEVA-MG	21.475.259,09
ITABORAI-RJ	311.086.214,68	ITAPEVA-SP	213.278.149,82
ITABUNA-BA	198.076.184,58	ITAPEVI-SP	456.000.452,93
ITACAJA-TO	7.324.394,30	ITAPICURU-BA	5.076.838,78
ITACAMBIRA-MG	316.871,63	ITAPIOCA-CE	111.194.909,52
ITACARAMBI-MG	13.320.877,31	ITAPIRANGA-AM	780.522,00
ITACARE-BA	1.040.454,63	ITAPIRANGA-SC	72.391.229,81
ITACOTIARA-AM	31.598.977,64	ITAPIRAPUA PAULISTA-SP	1.684.906,89
ITACURUBA-PE	296.000,00	ITAPIRAPUA-GO	6.803.492,83
ITACURUBI-RS	14.871.899,79	ITAPIRA-SP	241.685.100,96
ITAETE-BA	1.750.120,62	ITAPIRATINS-TO	14.413.273,32
ITAGI-BA	305.010,19	ITAPISSUMA-PE	28.097.899,64
ITAGIBA-BA	3.206.663,17	ITAPITANGA-BA	635.108,25
ITAGIMIRIM-BA	9.205.126,43	ITAPIUNA-CE	2.076.888,67
ITAGUACU DA BAHIA-BA	776.136,10	ITAPOA-SC	57.030.368,39
ITAGUACU-ES	7.705.632,63	ITAPOLIS-SP	71.616.407,27
ITAGUAI-RJ	208.851.350,05	ITAPORA DO TOCANTINS-TO	2.656.682,00
ITAGUAJE-PR	6.109.671,67	ITAPORA-MS	77.767.519,28
ITAGUARA-MG	25.514.158,32	ITAPORANGA D'AJUDA-SE	32.484.936,52
ITAGUARI-GO	1.591.140,19	ITAPORANGA-PB	9.879.797,86
ITAGUARU-GO	6.281.346,94	ITAPORANGA-SP	26.625.800,88
ITAGUATINS-TO	1.494.920,00	ITAPOROROCA-PB	994.483,40
ITAIBA-PE	585.061,84	ITAPUA DO OESTE-RO	10.915.695,00
ITAICABA-CE	593.087,77	ITAPUCA-RS	3.645.944,46
ITAINOPOLIS-PI	625.620,00	ITAPUI-SP	30.603.782,29
ITAIOPOLIS-SC	73.242.119,80	ITAPURANGA-GO	15.231.130,73
ITAIPAVA DO GRAJAU-MA	677.305,00	ITAPURA-SP	4.002.540,43
ITAIPÉ-MG	4.403.558,90	ITAQUAQUECETUBA-SP	375.805.762,74
ITAIPULANDIA-PR	40.564.572,70	ITAQUARA-BA	208.397,90
ITAI-SP	119.246.794,52	ITAQUIRAI-MS	64.194.979,95
ITAITINGA-CE	29.379.331,74	ITAQUI-RS	224.974.142,12
ITAITUBA-PA	80.540.001,02	ITAQUITINGA-PE	144.900,69
ITAJA-GO	3.088.850,51	ITARANA-ES	10.455.573,80
ITAJAI-SC	1.409.939.337,19	ITARANTIM-BA	4.812.607,40
ITAJA-RN	7.106.290,39	ITARARE-SP	79.370.441,63
ITAJOBI-SP	25.215.769,54	ITAREMA-CE	57.025.072,57
ITAJU DO COLONIA-BA	3.026.789,27	ITARIRI-SP	15.255.301,01
ITAJUBA-MG	295.676.259,67	ITARUMA-GO	7.452.124,77
ITAJUIPE-BA	2.178.630,02	ITA-SC	24.716.854,65
ITAJU-SP	5.796.296,57	ITATIAIA-RJ	80.407.624,11
ITALVA-RJ	11.816.690,78	ITATIAIU-UCU-MG	61.904.873,61

<i>Em Reais</i>		<i>Em Reais</i>	
Município-UF	Valor da Liberação	Município-UF	Valor da Liberação
ITATIBA DO SUL-RS	6.124.086,58	JAGUARETAMA-CE	3.185.176,70
ITATIBA-SP	450.614.187,44	JAGUARIAIVA-PR	129.700.013,67
ITATIM-BA	5.869.313,22	JAGUARIBARA-CE	2.162.650,34
ITATINGA-SP	20.200.755,95	JAGUARIBE-CE	14.945.865,08
ITATIRA-CE	954.927,72	JAGUARIBE-BA	1.401.872,80
ITATI-RS	3.286.143,65	JAGUARI-RS	19.037.076,82
ITATUBA-PB	5.630.452,30	JAGUARIUNA-SP	177.835.731,86
ITAU DE MINAS-MG	138.437.376,68	JAGUARUANA-CE	28.142.054,50
ITAUBAL-AP	3.590.310,05	JAGUARUNA-SC	35.090.635,67
ITAUBA-MT	19.314.661,94	JAIBA-MG	39.060.586,04
ITACUCU-GO	5.390.774,58	JAICOS-PI	1.789.698,92
ITAUZEIRA-PI	8.091.540,85	JALES-SP	83.986.159,80
ITAUNA DO SUL-PR	7.424.902,11	JAMBEIRO-SP	21.875.006,71
ITAUNA-MG	273.962.748,46	JAMPRUCA-MG	2.139.329,80
ITAVERAVA-MG	12.935.341,42	JANAUBA-MG	75.981.791,59
ITINGA DO MARANHÃO-MA	29.842.923,71	JANDAIA DO SUL-PR	74.430.458,65
ITINGA-MG	21.437.638,71	JANDAIA-GO	8.746.480,77
ITIQUEIRA-MT	174.868.249,96	JANDAIRA-BA	988.202,43
ITIRAPINA-SP	36.256.476,75	JANDAIRA-RN	393.000,32
ITIRAPUA-SP	8.062.810,67	JANDIRA-SP	88.697.497,92
ITIRUCU-BA	2.145.624,11	JANDUIS-RN	476.115,96
ITIUBA-BA	1.828.332,12	JANGADA-MT	4.651.734,28
ITOBÍ-SP	12.799.404,91	JANIÓPOLIS-PR	24.315.129,25
ITORORÓ-BA	2.354.616,05	JANUARIA-MG	18.172.383,22
ITUACU-BA	6.446.211,01	JANUARIO CICCO-RN	51.646,48
ITUBERA-BA	9.293.711,29	JAPARAIBA-MG	4.435.825,23
ITUETA-MG	2.847.777,47	JAPARATINGA-AL	16.842,39
ITUIUTABA-MG	100.998.538,11	JAPARATUBA-SE	1.069.855,23
ITUMBIARA-GO	474.405.315,76	JAPERI-RJ	42.383.138,17
ITUMIRIM-MG	1.759.034,17	JAPIRA-PR	2.174.477,19
ITUPEVA-SP	275.873.770,17	JAPOATA-SE	4.273.405,00
ITUPIRANGA-PA	19.534.961,19	JAPONVAR-MG	2.177.688,71
ITUPORANGA-SC	162.783.288,63	JAPORA-MS	1.627.284,00
ITURAMA-MG	270.456.324,41	JAPURA-AM	342.992,82
ITU-SP	516.123.210,48	JAPURA-PR	34.103.943,28
ITUTINGA-MG	3.992.151,20	JAQUEIRA-PE	1.844.909,69
ITUVERAVA-SP	61.295.548,19	JAQUIRANA-RS	4.114.566,93
IUJU-BA	2.586.290,73	JARAGUA DO SUL-SC	2.939.367.893,85
IUNA-ES	19.356.555,81	JARAGUA-GO	31.930.285,31
IVAIPORA-PR	98.484.967,49	JARAGUARI-MS	15.098.851,67
IVAI-PR	47.090.018,14	JARAMATAIA-AL	2.789.800,00
IVATE-PR	58.008.328,01	JARDIM ALEGRE-PR	50.274.989,65
IVATUBA-PR	21.936.562,58	JARDIM DE PIRANHAS-RN	4.062.382,94
IVINHEMA-MS	435.277.187,92	JARDIM DO MULATO-PI	109.800,00
IVOLANDIA-GO	17.080.304,01	JARDIM DO SERIDO-RN	1.367.007,07
IVORA-RS	4.805.880,00	JARDIM OLINDA-PR	9.139.042,06
IVOTI-RS	187.819.343,11	JARDIM-CE	1.550.377,78
JABOATÃO DOS GUARARAPES-PE	1.219.491.617,16	JARDIM-MS	14.537.367,16
JABORANDI-BA	153.500.676,52	JARDINÓPOLIS-SC	5.544.829,28
JABORANDI-SP	20.562.494,50	JARDINÓPOLIS-SP	109.063.432,99
JABORA-SC	13.004.797,10	JARINU-SP	99.929.702,53
JABOTICABAL-SP	285.109.415,61	JARI-RS	48.277.172,19
JABOTICABA-RS	8.912.971,22	JARU-RO	53.740.473,39
JABOTICATUBAS-MG	15.914.542,21	JATAI-GO	987.132.925,59
JABOTI-PR	6.684.402,30	JATAZINHO-PR	26.861.481,25
JACANA-RN	4.885.650,00	JATAUBA-PE	1.893.452,65
JACARACI-BA	1.604.402,37	JATEI-MS	22.029.664,49
JACARAU-PB	1.110.820,57	JATI-CE	561.832,38
JACAREACANGA-PA	568.312,86	JATÓBA DO PIAUI-PI	192.110,00
JACAREI-SP	378.959.422,97	JATÓBA-MA	265.123,81
JACAREZINHO-PR	101.017.808,58	JATÓBA-PE	1.418.367,32
JACIARA-MT	379.191.043,67	JAU DO TOCANTINS-TO	6.281.870,00
JACINTO MACHADO-SC	39.237.933,70	JAUPACI-GO	3.890.402,56
JACINTO-MG	4.387.728,08	JAURU-MT	4.629.894,73
JACI-SP	39.196.398,40	JAU-SP	266.796.211,70
JACOBINA DO PIAUI-PI	328.733,76	JECEABA-MG	463.302.964,28
JACOBINA-BA	28.277.475,63	JENIAPÓ DE MINAS-MG	1.593.988,21
JACUI-MG	8.799.567,43	JENIAPÓ DOS VIEIRAS-MA	1.257.108,66
JACUIPE-AL	1.498.802,52	JEQUERI-MG	12.808.213,13
JACUIZINHO-RS	21.123.323,64	JEQUIA DA PRAIA-AL	1.461.601,86
JACUNDA-PA	28.366.702,98	JEQUIE-BA	171.880.111,71
JACUPIRANGA-SP	31.259.102,04	JEQUITAI-MG	7.650.358,98
JACUTINGA-MG	29.459.429,66	JEQUITIBA-MG	10.918.028,89
JACUTINGA-RS	20.879.115,56	JEQUITINHONHA-MG	5.661.915,41
JAGUAPITA-PR	63.520.367,08	JEREMOABO-BA	9.124.230,98
JAGUAQUARA-BA	12.653.332,38	JERICO-PB	134.014,94
JAGUARACU-MG	1.207.326,35	JERIQUEARA-SP	16.586.059,19
JAGUARAO-RS	65.854.084,36	JERONIMO MONTEIRO-ES	2.398.693,10
JAGUARARI-BA	14.038.517,16	JERUMENHA-PI	1.887.768,00
JAGUARE-ES	42.954.183,04	JESUANIA-MG	2.203.584,00

<i>Em Reais</i>		<i>Em Reais</i>	
Município-UF	Valor da Liberação	Município-UF	Valor da Liberação
JESUITAS-PR	54.354.201,04	JUSSARA-PR	79.160.166,93
JESUPOLIS-GO	688.840,80	JUSSARI-BA	452.401,00
JIOCA DE JERICOACOARA-CE	4.426.245,31	JUSSIAPE-BA	1.888.574,11
JI-PARANA-RO	213.273.537,07	JUTAI-AM	394.991,27
JIQUIRICA-BA	889.112,18	JUTI-MS	12.831.160,63
JITAUNA-BA	1.023.611,56	JUVENILIA-MG	1.773.814,08
JOACABA-SC	191.072.540,17	KALORE-PR	12.919.176,63
JOAIMA-MG	4.867.897,96	LABREA-AM	3.610.400,36
JOANESIA-MG	38.936,54	LACERDOPOLIS-SC	21.218.721,17
JOANOPOLIS-SP	7.376.019,64	LADAINHA-MG	2.852.696,16
JOAO ALFREDO-PE	6.267.002,47	LADARIO-MS	3.888.572,90
JOAO CAMARA-RN	23.749.025,41	LAFAIETE COUTINHO-BA	1.157.100,00
JOAO COSTA-PI	68.507,78	LAGAMAR-MG	24.227.955,21
JOAO DIAS-RN	10.152,13	LAGARTO-SE	67.447.306,94
JOAO DOURADO-BA	3.057.293,48	LAGES-SC	307.021.510,66
JOAO LISBOA-MA	13.274.643,51	LAGO DA PEDRA-MA	22.814.685,53
JOAO MONLEVADE-MG	321.464.650,80	LAGO DO JUNCO-MA	557.542,66
JOAO NEIVA-ES	37.544.855,79	LAGO VERDE-MA	1.276.400,00
JOAO PESSOA-PB	581.384.272,61	LAGOA ALEGRE-PI	645.591,25
JOAO PINHEIRO-MG	250.840.110,27	LAGOA BONITA DO SUL-RS	3.966.356,87
JOAO RAMALHO-SP	3.290.797,82	LAGOA DA CANOA-AL	1.717.346,87
JOAQUIM FELICIO-MG	1.210.660,00	LAGOA DA CONFUSAO-TO	93.435.488,47
JOAQUIM GOMES-AL	1.028.390,21	LAGOA DA PRATA-MG	111.733.349,19
JOAQUIM NABUCO-PE	707.470,00	LAGOA D'ANTA-RN	239.742,96
JOAQUIM PIRES-PI	338.322,12	LAGOA DE DENTRO-PB	604.366,84
JOAQUIM TAVORA-PR	76.075.458,50	LAGOA DE VELHOS-RN	80.750,00
JOIA-RS	129.149.793,69	LAGOA DO BARRO DO PIAUI-PI	83.150,00
JOINVILLE-SC	2.635.816.495,79	LAGOA DO CARRO-PE	3.600.868,43
JORDANIA-MG	1.764.144,10	LAGOA DO ITAENGA-PE	42.566.482,24
JORDAO-AC	121.457,45	LAGOA DO MATO-MA	1.944.451,04
JOSE BOITEUX-SC	7.065.095,09	LAGOA DO OURO-PE	723.860,96
JOSE BONIFACIO-SP	112.361.462,36	LAGOA DO PIAUI-PI	2.650.569,90
JOSE DA PENHA-RN	509.175,00	LAGOA DO TOCANTINS-TO	4.294.860,00
JOSE DE FREITAS-PI	2.840.160,80	LAGOA DOS GATOS-PE	496.343,36
JOSE GONCALVES DE MINAS-MG	789.071,30	LAGOA DOS PATOS-MG	1.412.950,00
JOSE RAYDAN-MG	2.330.047,97	LAGOA DOS RODRIGUES-MA	939.928,85
JOSELANDIA-MA	335.767,99	LAGOA DOS TRES CANTOS-RS	8.470.048,44
JOSENOPOLIS-MG	177.650,00	LAGOA DOURADA-MG	46.257.711,67
JOVIANIA-GO	37.028.884,73	LAGOA FORMOSA-MG	55.486.949,46
JUARA-MT	132.638.191,55	LAGOA GRANDE DO MARANHAO-MA	1.109.839,96
JUAREZ TAVORA-PB	117.000,00	LAGOA GRANDE-MG	26.919.657,85
JUARINA-TO	1.196.284,05	LAGOA GRANDE-PE	3.479.902,23
JUATUBA-MG	36.884.133,08	LAGOA NOVA-RN	1.892.192,84
JUAZEIRINHO-PB	5.536.253,97	LAGOA REAL-BA	1.883.953,22
JUAZEIRO DO NORTE-CE	87.129.580,70	LAGOA SALGADA-RN	4.257.100,00
JUAZEIRO DO PIAUI-PI	1.135.500,00	LAGOA SANTA-GO	920.943,42
JUAZEIRO-BA	167.411.033,49	LAGOA SANTA-MG	92.035.044,32
JUCAS-CE	11.693.219,56	LAGOA SECA-PB	8.537.944,72
JUCATI-PE	1.515.665,00	LAGOA VERMELHA-RS	167.849.266,83
JUCURUCU-BA	1.556.934,00	LAGOAO-RS	3.100.739,96
JUCURUTU-RN	2.905.815,52	LAGOA-PB	40.099,40
JUINA-MT	86.941.425,04	LAGOINHA-SP	3.968.901,41
JUIZ DE FORA-MG	1.118.660.632,38	LAGUNA CARAPA-MS	57.944.241,95
JULIO DE CASTILHOS-RS	186.457.752,16	LAGUNA-SC	41.726.266,17
JULIO MESQUITA-SP	2.449.766,31	LAJE DO MURIAE-RJ	2.444.925,02
JUMIRIM-SP	12.671.789,57	LAJEADO DO BUGRE-RS	4.975.848,87
JUNCO DO SERIDO-PB	344.729,51	LAJEADO GRANDE-SC	6.791.101,18
JUNDIA-AL	864.400,00	LAJEADO NOVO-MA	1.208.083,41
JUNDIAI DO SUL-PR	3.895.656,63	LAJEADO-RS	376.361.767,64
JUNDIAI-SP	1.667.252.570,52	LAJEADO-TO	5.385.056,35
JUNDIA-RN	74.360,00	LAJE-BA	2.906.611,80
JUNQUEIRO-AL	11.231.801,52	LAJEDAO-BA	2.768.496,08
JUNQUEIROPOLIS-SP	137.425.558,96	LAJEDINHO-BA	342.909,40
JUPIA-SC	5.761.415,91	LAJEDO DO TABOCAL-BA	64.157,84
JUPI-PE	2.555.361,76	LAJEDO-PE	13.180.977,75
JUQUIA-SP	8.218.604,85	LAJES PINTADAS-RN	207.160,00
JUQUITIBA-SP	8.383.187,34	LAJES-RN	3.898.144,07
JURAMENTO-MG	518.667,00	LAJINHA-MG	12.969.181,44
JURANDA-PR	65.179.134,20	LAMARAO-BA	70.090,52
JUREMA-PE	1.807.069,21	LAMBARI D'OESTE-MT	29.905.235,96
JUREMA-PI	135.000,00	LAMBARI-MG	15.325.292,92
JURIPIRANGA-PB	1.514.372,76	LAMIM-MG	2.734.987,71
JURUA-AM	27.439,57	LAPAO-BA	5.110.361,56
JURUAIA-MG	7.149.546,42	LAPA-PR	222.519.394,03
JURUENA-MT	16.184.581,74	LARANJA DA TERRA-ES	7.761.320,51
JURU-PB	79.359,84	LARANJAL DO JARI-AP	2.472.402,62
JURUTI-PA	89.805.680,89	LARANJAL PAULISTA-SP	81.241.076,16
JUSCIMEIRA-MT	14.504.887,49	LARANJAL-MG	34.982.428,26
JUSSARA-BA	2.508.748,91	LARANJAL-PR	7.212.291,47
JUSSARA-GO	40.286.645,68	LARANJEIRAS DO SUL-PR	77.262.268,02

<i>Em Reais</i>		<i>Em Reais</i>	
Município-UF	Valor da Liberação	Município-UF	Valor da Liberação
LARANJEIRAS-SE	53.730.941,04	MACAMBARA-RS	49.167.559,04
LASSANCE-MG	17.059.136,21	MACAMBIRA-SE	2.140.552,13
LAURENTINO-SC	52.094.765,32	MACAPA-AP	203.016.335,96
LAURO DE FREITAS-BA	305.079.505,10	MACAPARANA-PE	5.155.248,55
LAURO MULLER-SC	125.501.681,08	MACARANI-BA	3.960.763,12
LAVANDEIRA-TO	593.341,10	MACATUBA-SP	84.445.691,34
LAVINIA-SP	6.879.698,67	MACAUBAL-SP	13.641.957,55
LAVRAS DA MANGABEIRA-CE	2.049.558,72	MACAUBAS-BA	7.786.493,44
LAVRAS DO SUL-RS	27.165.734,38	MACAU-RN	12.093.702,31
LAVRAS-MG	225.392.118,52	MACEDONIA-SP	5.548.588,41
LAVRINHAS-SP	96.526.813,97	MACEIO-AL	827.447.977,60
LEANDRO FERREIRA-MG	3.530.417,25	MACHACALIS-MG	1.783.870,85
LEBON REGIS-SC	23.126.394,02	MACHADINHO D'OESTE-RO	19.533.725,92
LEME DO PRADO-MG	2.370.365,20	MACHADINHO-RS	14.566.404,80
LEME-SP	226.327.727,82	MACHADO-MG	116.455.759,01
LENCOIS PAULISTA-SP	389.304.497,67	MACHADOS-PE	1.594.811,99
LENCOIS-BA	1.464.830,70	MACIEIRA-SC	6.091.100,43
LEOBERTO LEAL-SC	5.697.718,40	MACUCO-RJ	4.643.613,03
LEOPOLDINA-MG	58.873.023,36	MACURURE-BA	594.073,53
LEOPOLDO DE BULHOES-GO	31.292.722,12	MADALENA-CE	510.000,00
LEOPOLIS-PR	14.087.923,50	MADEIRO-PI	208.800,00
LIBERATO SALZANO-RS	7.787.455,59	MADRE DE DEUS DE MINAS-MG	18.580.312,61
LIBERDADE-MG	2.294.422,57	MADRE DE DEUS-BA	11.194.511,39
LICINIO DE ALMEIDA-BA	5.433.067,08	MAE DO RIO-PA	8.465.730,54
LIDIANOPOLIS-PR	10.654.833,48	MAETINGA-BA	978.130,69
LIMA CAMPOS-MA	2.566.869,95	MAFRA-SC	175.680.966,43
LIMA DUARTE-MG	12.979.522,84	MAGALHAES DE ALMEIDA-MA	1.436.242,87
LIMEIRA DO OESTE-MG	56.497.272,60	MAGDA-SP	3.861.163,81
LIMEIRA-SP	949.240.168,24	MAGE-RJ	91.601.492,62
LIMOEIRO DE ANADIA-AL	4.547.220,09	MAIQUINIQUE-BA	2.158.876,06
LIMOEIRO DO NORTE-CE	30.184.681,86	MAIRI-BA	699.569,49
LIMOEIRO-PE	20.169.359,46	MAIRINQUE-SP	46.034.858,36
LINDOESTE-PR	21.922.865,32	MAIRIPORA-SP	108.138.353,08
LINDOIA DO SUL-SC	19.391.111,68	MAIRIPOTABA-GO	2.364.820,30
LINDOIA-SP	16.910.967,47	MAJOR GERCINO-SC	95.708.413,16
LINDOLFO COLLOR-RS	41.570.227,58	MAJOR ISIDORO-AL	3.411.153,08
LINHA NOVA-RS	1.283.792,07	MAJOR SALES-RN	516.300,00
LINHARES-ES	582.233.246,92	MAJOR VIEIRA-SC	29.649.021,92
LINS-SP	886.341.978,67	MALACACHETA-MG	8.713.062,00
LIVRAMENTO DE NOSSA SENHORA-BA	28.525.957,75	MALHADA DE PEDRAS-BA	4.155.172,16
LIVRAMENTO-PB	563.751,02	MALHADA DOS BOIS-SE	1.047.728,57
LIZARDA-TO	3.261.770,04	MALHADA-BA	6.154.385,07
LOANDA-PR	63.389.563,02	MALHADOR-SE	3.305.743,64
LOBATO-PR	7.074.667,89	MALLET-PR	216.338.731,24
LOGRADOURO-PB	101.860,00	MALTA-PB	639.717,10
LONDRINA-PR	1.706.726.853,92	MAMANGUAPE-PB	33.748.416,80
LONTRA-MG	1.090.527,10	MAMBAI-GO	6.229.964,41
LONTRAS-SC	55.015.199,69	MAMBORE-PR	153.791.469,65
LORENA-SP	94.638.900,22	MAMONAS-MG	547.370,00
LORETO-MA	53.460.780,85	MAMPITUBA-RS	1.027.762,00
LOURDES-SP	4.318.730,00	MANACAPURU-AM	14.782.465,08
LOUVEIRA-SP	431.988.823,05	MANAIRA-PB	439.748,17
LUCAS DO RIO VERDE-MT	527.267.243,36	MANAQUIRI-AM	553.670,97
LUCELIA-SP	55.762.717,18	MANARI-PE	349.244,81
LUCENA-PB	5.979.505,75	MANAUS-AM	3.050.962.602,92
LUCIANOPOLIS-SP	7.318.283,79	MANCIO LIMA-AC	3.256.616,51
LUCIARA-MT	4.222.491,12	MANDAGUACU-PR	85.606.762,36
LUCRECIA-RN	1.704.394,96	MANDAGUARI-PR	236.629.790,25
LUIS ANTONIO-SP	97.235.651,57	MANDIRITUBA-PR	147.345.117,09
LUIS CORREIA-PI	1.874.939,56	MANDURI-SP	18.473.549,89
LUIS EDUARDO MAGALHAES-BA	447.629.149,62	MANFRINOPOLIS-PR	2.321.222,77
LUIS GOMES-RN	104.422,34	MANGA-MG	8.877.454,66
LUISBURGO-MG	597.198,71	MANGARATIBA-RJ	67.090.070,30
LUISLANDIA-MG	2.447.248,54	MANGUEIRINHA-PR	125.179.918,06
LUIZ ALVES-SC	60.314.090,91	MANHUACU-MG	107.558.767,70
LUIZIANA-PR	117.469.830,52	MANHUMIRIM-MG	14.635.210,64
LUIZIANIA-SP	10.357.277,92	MANICORE-AM	5.892.998,49
LUMINARIAS-MG	9.508.928,59	MANOEL EMIDIO-PI	616.600,00
LUNARDELLI-PR	5.280.326,10	MANOEL RIBAS-PR	87.579.476,88
LUPERCIO-SP	3.449.603,97	MANOEL URBANO-AC	442.350,00
LUPIONOPOLIS-PR	13.427.667,85	MANOEL VIANA-RS	31.736.195,84
LUTECIA-SP	8.094.855,90	MANOEL VITORINO-BA	1.075.264,97
LUZERNA-SC	50.348.263,81	MANSIDAO-BA	704.368,00
LUZIANIA-GO	288.900.713,60	MANTENA-MG	6.787.633,16
LUZILANDIA-PI	648.152,26	MANTENOPOLIS-ES	2.094.105,85
LUZINOPOLIS-TO	531.360,00	MAQUINE-RS	5.648.316,56
LUZ-MG	37.891.265,88	MAR DE ESPANHA-MG	7.328.220,25
MACAE-RJ	2.432.365.396,02	MAR VERMELHO-AL	361.090,00
MACAIBA-RN	91.650.871,92	MARA ROSA-GO	10.594.984,25
MACAJUBA-BA	503.740,26	MARABA PAULISTA-SP	5.273.894,32

<i>Em Reais</i>		<i>Em Reais</i>	
Município-UF	Valor da Liberação	Município-UF	Valor da Liberação
MARABA-PA	617.905.821,10	MATA VERDE-MG	1.171.763,78
MARACACUME-MA	4.165.544,16	MATAO-SP	265.704.688,65
MARACAI-SP	54.899.356,71	MATARACA-PB	1.569.912,75
MARACAJA-SC	28.948.044,01	MATA-RS	20.905.087,81
MARACAJU-MS	364.590.910,22	MATEIROS-TO	19.720.259,98
MARACANA-PA	357.200,00	MATELANDIA-PR	129.227.477,27
MARACANAU-CE	665.094.733,07	MATERLANDIA-MG	375.115,50
MARACAS-BA	50.921.325,80	MATEUS LEME-MG	29.324.173,21
MARAGOGI-AL	2.929.230,55	MATHIAS LOBATO-MG	243.520,00
MARAGOGIPE-BA	3.108.983,18	MATIAS BARBOSA-MG	116.681.687,37
MARAIAL-PE	2.364.606,84	MATIAS CARDOSO-MG	8.904.376,11
MARAJA DO SENA-MA	401.050,00	MATIAS OLIMPIO-PI	1.313.720,29
MARANGUAPE-CE	47.154.020,33	MATINA-BA	247.839,67
MARANHAOZINHO-MA	565.320,00	MATINHA-MA	3.244.197,92
MARAPANIM-PA	1.204.320,00	MATINHOS-PR	14.601.437,01
MARAPOAMA-SP	40.091.449,08	MATIPO-MG	15.627.499,78
MARATAIZES-ES	26.015.822,35	MATO CASTELHANO-RS	19.704.804,56
MARATA-RS	8.064.884,11	MATO GROSSO-PB	557.995,00
MARAU-BA	1.233.074,47	MATO LEITAO-RS	32.975.428,56
MARAU-RS	228.696.286,95	MATO QUEIMADO-RS	4.131.894,32
MARAVILHA-AL	1.077.180,03	MATO RICO-PR	12.566.496,99
MARAVILHA-SC	239.259.430,75	MATO VERDE-MG	4.899.027,64
MARAVILHAS-MG	10.973.542,34	MATOES DO NORTE-MA	1.112.719,50
MARCACAO-PB	278.920,00	MATOES-MA	1.408.521,17
MARCELANDIA-MT	41.795.471,62	MATOS COSTA-SC	687.492,37
MARCELINO RAMOS-RS	9.954.510,74	MATOZINHOS-MG	112.368.474,50
MARCELINO VIEIRA-RN	258.925,41	MATRINCHA-GO	8.074.152,10
MARCIONILIO SOUZA-BA	969.555,51	MATRIZ DE CAMARAGIBE-AL	3.515.318,96
MARCO-CE	13.507.137,93	MATUPA-MT	51.257.265,41
MARCOLANDIA-PI	860.000,00	MATUTINA-MG	5.073.549,28
MARCOS PARENTE-PI	6.390,59	MAUA DA SERRA-PR	24.909.271,79
MARECHAL CANDIDO RONDON-PR	324.355.733,58	MAUA-SP	535.606.124,83
MARECHAL DEODORO-AL	210.647.802,06	MAUES-AM	1.460.530,71
MARECHAL FLORIANO-ES	48.500.994,83	MAURILANDIA DO TOCANTINS-TO	83.700,00
MAREMA-SC	1.250.885,33	MAURILANDIA-GO	18.147.987,67
MARIA DA FE-MG	10.650.739,71	MAURITI-CE	8.673.632,30
MARIA HELENA-PR	13.640.840,47	MAXARANGUAPE-RN	1.108.557,79
MARIALVA-PR	212.059.624,16	MAXIMILIANO DE ALMEIDA-RS	18.144.691,19
MARIANA PIMENTEL-RS	3.466.745,66	MAZAGAO-AP	52.254,99
MARIANA-MG	209.108.886,97	MEDEIROS NETO-BA	11.149.393,26
MARIANO MORO-RS	16.148.239,81	MEDEIROS-MG	21.785.684,30
MARIANOPOLIS DO TOCANTINS-TO	19.354.943,50	MEDIANEIRA-PR	518.274.142,14
MARIAPOLIS-SP	5.756.548,22	MEDICILANDIA-PA	2.625.887,82
MARIBONDO-AL	1.480.870,00	MEDINA-MG	15.773.840,87
MARICA-RJ	29.546.266,80	MELEIRO-SC	61.701.720,49
MARILAC-MG	1.291.876,00	MENDES PIMENTEL-MG	1.889.768,31
MARILANDIA DO SUL-PR	54.807.516,11	MENDES-RJ	6.461.315,25
MARILANDIA-ES	15.857.066,60	MENDONCA-SP	44.247.183,00
MARILENA-PR	20.030.926,88	MERCEDES-PR	26.942.223,87
MARILIA-SP	427.111.502,51	MERCES-MG	8.187.225,56
MARILUZ-PR	24.688.704,69	MERIDIANO-SP	210.334.897,52
MARINGA-PR	2.308.515.269,99	MERUOCA-CE	437.154,85
MARINOPOLIS-SP	3.028.316,10	MESOPOLIS-SP	1.138.815,21
MARIO CAMPOS-MG	21.380.732,02	MESQUITA-MG	1.097.500,00
MARIOPOLIS-PR	38.238.033,93	MESQUITA-RJ	73.308.522,84
MARIPA DE MINAS-MG	1.190.169,40	MESSIAS TARGINO-RN	471.060,65
MARIPA-PR	43.252.281,26	MESSIAS-AL	2.645.424,66
MARI-PB	2.291.672,06	MIGUEL ALVES-PI	948.555,68
MARITUBA-PA	140.711.269,79	MIGUEL CALMON-BA	2.334.957,26
MARIZOPOLIS-PB	476.842,40	MIGUEL LEAO-PI	374.470,00
MARLIERIA-MG	1.471.380,00	MIGUEL PEREIRA-RJ	8.254.492,59
MARMELEIRO-PR	104.958.828,19	MIGUEL POLIS-SP	28.598.162,65
MARMELOPOLIS-MG	164.000,00	MILAGRES DO MARANHAO-MA	697.000,00
MARQUES DE SOUZA-RS	11.773.289,38	MILAGRES-BA	2.469.067,06
MARQUINHO-PR	6.011.512,95	MILAGRES-CE	2.578.524,56
MARTINHO CAMPOS-MG	116.156.831,28	MILHA-CE	3.559.463,84
MARTINOPOLE-CE	564.725,95	MILTON BRANDAO-PI	323.371,00
MARTINOPOLIS-SP	47.861.465,24	MIMOSO DE GOIAS-GO	7.375.291,08
MARTINS SOARES-MG	3.543.052,73	MIMOSO DO SUL-ES	31.784.983,98
MARTINS-RN	1.684.774,95	MINACU-GO	47.729.188,90
MARUIM-SE	6.303.199,69	MINADOR DO NEGRAO-AL	448.414,76
MARUMBI-PR	7.077.915,58	MINAS DO LEAO-RS	23.046.953,03
MARZAGAO-GO	1.836.807,18	MINAS NOVAS-MG	16.918.926,26
MASCOTE-BA	2.983.447,16	MINDURI-MG	3.200.608,45
MASSAPE-CE	6.036.329,21	MINEIROS DO TIETE-SP	23.309.934,99
MASSARANDUBA-PB	1.539.463,60	MINEIROS-GO	703.044.128,95
MASSARANDUBA-SC	73.915.665,02	MINISTRO ANDREAZZA-RO	9.218.102,23
MATA DE SAO JOAO-BA	21.716.955,07	MIRA ESTRELA-SP	454.118,69
MATA GRANDE-AL	556.645,39	MIRABELA-MG	3.281.844,30
MATA ROMA-MA	4.283.994,46	MIRACATU-SP	13.209.962,09

<i>Em Reais</i>		<i>Em Reais</i>	
Município-UF	Valor da Liberação	Município-UF	Valor da Liberação
MIRACEMA DO TOCANTINS-TO	31.197.740,53	MONTE SANTO-BA	3.721.272,00
MIRACEMA-RJ	14.620.550,20	MONTE SIAO-MG	14.642.675,73
MIRADOR-MA	8.456.750,36	MONTEIRO LOBATO-SP	7.512.301,35
MIRADOR-PR	6.227.404,02	MONTEIRO-PB	7.124.184,76
MIRADOURO-MG	9.455.274,11	MONTENEGRO-RS	216.497.324,97
MIRAGUAI-RS	29.056.020,49	MONTES ALTOS-MA	2.423.695,52
MIRAIMA-CE	99.800,00	MONTES CLAROS DE GOIAS-GO	29.740.637,20
MIRAI-MG	18.936.947,51	MONTES CLAROS-MG	593.589.854,57
MIRANDA DO NORTE-MA	4.894.745,12	MONTEZUMA-MG	614.670,00
MIRANDA-MS	48.824.428,91	MONTIVIDIU DO NORTE-GO	2.586.887,20
MIRANDIBA-PE	2.003.925,94	MONTIVIDIU-GO	135.742.071,74
MIRANDOPOLIS-SP	103.148.475,81	MORADA NOVA DE MINAS-MG	9.398.922,07
MIRANGABA-BA	1.749.281,54	MORADA NOVA-CE	25.845.169,19
MIRANORTE-TO	8.026.832,15	MORAUJO-CE	50.640,00
MIRANTE DA SERRA-RO	8.413.269,11	MOREILANDIA-PE	1.378.241,74
MIRANTE DO PARANAPANEMA-SP	403.914.965,80	MOREIRA SALES-PR	96.075.452,25
MIRANTE-BA	2.576.070,31	MORENO-PE	71.646.477,45
MIRASELVA-PR	1.832.267,04	MORMACO-RS	11.471.803,53
MIRASSOL D'OESTE-MT	51.394.766,91	MORPARA-BA	1.191.253,00
MIRASSOLANDIA-SP	951.924,71	MORRETES-PR	15.081.300,71
MIRASSOL-SP	190.172.914,42	MORRINHOS DO SUL-RS	7.620.188,75
MIRAVANIA-MG	1.349.787,74	MORRINHOS-CE	2.469.756,09
MIRIM DOCE-SC	5.345.443,52	MORRINHOS-GO	155.071.043,87
MIRINZAL-MA	935.859,10	MORRO AGUDO DE GOIAS-GO	1.057.014,00
MISSAL-PR	76.885.882,96	MORRO AGUDO-SP	294.557.210,76
MISSAO VELHA-CE	11.168.084,35	MORRO CABECA NO TEMPO-PI	560.000,00
MOCAJUBA-PA	1.415.157,81	MORRO DA FUMACA-SC	139.242.300,11
MOCOCA-SP	168.982.010,44	MORRO DA GARCA-MG	1.553.380,00
MODELO-SC	15.995.252,53	MORRO DO CHAPEU DO PIAUI-PI	98.700,00
MOEDA-MG	9.888.353,30	MORRO DO CHAPEU-BA	6.011.031,21
MOEMA-MG	4.967.925,26	MORRO DO PILAR-MG	2.319.945,76
MOGEIRO-PB	350.904,76	MORRO GRANDE-SC	19.900.557,56
MOGI DAS CRUZES-SP	1.315.356.858,55	MORRO REDONDO-RS	10.867.242,99
MOGI-GUACU-SP	1.508.397.484,38	MORRO REUTER-RS	11.925.965,67
MOGI-MIRIM-SP	292.230.151,11	MORROS-MA	423.251,38
MOIPORA-GO	2.164.135,00	MORTUGABA-BA	5.064.032,85
MOITA BONITA-SE	11.127.053,43	MORUNGABA-SP	66.698.152,08
MOJUI DOS CAMPOS-PA	410.000,00	MOSSAMEDES-GO	2.633.974,15
MOJU-PA	36.998.019,70	MOSSORO-RN	274.082.766,82
MOMBACA-CE	5.844.771,40	MOSTARDAS-RS	55.562.799,95
MOMBUCA-SP	5.875.525,00	MOTUCA-SP	8.080.619,31
MONCAO-MA	2.407.852,94	MOZARLANDIA-GO	13.287.902,41
MONCOES-SP	37.332.954,44	MUANA-PA	98.400,00
MONDAI-SC	66.379.048,89	MUCAJAI-RR	5.927.624,81
MONGAGUA-SP	12.824.433,16	MUCAMBO-CE	405.680,00
MONJOLOS-MG	1.216.322,00	MUCUGE-BA	6.633.719,93
MONSENHOR GIL-PI	3.529.992,50	MUCUM-RS	9.064.193,25
MONSENHOR PAULO-MG	14.203.572,94	MUCURI-BA	118.687.365,94
MONSENHOR TABOSA-CE	1.025.490,00	MUCURICI-ES	3.681.647,41
MONTADAS-PB	2.475.500,00	MUITOS CAPOES-RS	101.280.961,59
MONTALVANIA-MG	8.904.993,48	MULITERNO-RS	12.020.535,12
MONTANHA-ES	23.319.923,98	MULUNGU DO MORRO-BA	1.246.414,97
MONTANHAS-RN	206.030,00	MULUNGU-CE	1.864.007,10
MONTAURI-RS	10.641.128,24	MULUNGU-PB	1.736.182,70
MONTE ALEGRE DE GOIAS-GO	3.645.764,35	MUNDO NOVO-BA	2.895.341,46
MONTE ALEGRE DE MINAS-MG	55.604.043,84	MUNDO NOVO-GO	10.593.503,41
MONTE ALEGRE DE SERGIPE-SE	10.001.281,38	MUNDO NOVO-MS	19.269.666,73
MONTE ALEGRE DO PIAUI-PI	63.858.120,15	MUNHOZ DE MELO-PR	12.852.338,81
MONTE ALEGRE DO SUL-SP	6.759.948,46	MUNHOZ-MG	2.781.929,33
MONTE ALEGRE DOS CAMPOS-RS	6.833.414,69	MUNIZ FERREIRA-BA	330.492,60
MONTE ALEGRE-PA	7.586.381,83	MUNIZ FREIRE-ES	4.833.727,69
MONTE ALEGRE-RN	3.020.340,66	MUQUEM DO SAO FRANCISCO-BA	10.004.557,00
MONTE ALTO-SP	87.695.307,04	MUQUI-ES	6.057.994,32
MONTE APRAZIVEL-SP	65.759.135,12	MURIAE-MG	124.004.198,81
MONTE AZUL PAULISTA-SP	33.722.754,99	MURIBECA-SE	10.237.236,47
MONTE AZUL-MG	4.410.268,26	MURICI-AL	6.290.876,52
MONTE BELO DO SUL-RS	15.568.943,44	MURICILANDIA-TO	3.366.572,21
MONTE BELO-MG	41.860.988,61	MURITIBA-BA	7.125.305,53
MONTE CARLO-SC	20.360.260,39	MURUTINGA DO SUL-SP	2.093.420,29
MONTE CARMELO-MG	152.207.177,50	MUTUIPE-BA	2.222.560,87
MONTE CASTELO-SC	13.355.571,51	MUTUM-MG	19.483.279,13
MONTE CASTELO-SP	7.165.257,97	MUTUNOPOLIS-GO	3.983.076,92
MONTE DAS GAMELEIRAS-RN	128.100,00	MUZAMBINHO-MG	29.916.558,07
MONTE DO CARMO-TO	25.093.080,40	NACIP RAYDAN-MG	512.800,00
MONTE FORMOSO-MG	338.940,00	NANTES-SP	7.737.639,18
MONTE HOREBE-PB	289.837,58	NANUQUE-MG	18.868.513,95
MONTE MOR-SP	84.205.272,47	NAO-ME-TOQUE-RS	491.893.494,68
MONTE NEGRO-RO	6.546.706,11	NAQUE-MG	669.315,00
MONTE SANTO DE MINAS-MG	33.151.691,65	NARANDIBA-SP	15.944.944,58
MONTE SANTO DO TOCANTINS-TO	2.890.290,29	NATALANDIA-MG	1.124.368,00

<i>Em Reais</i>		<i>Em Reais</i>	
Município-UF	Valor da Liberação	Município-UF	Valor da Liberação
NATAL-RN	716.399.940,41	NOVA GLORIA-GO	4.385.480,17
NATERCIA-MG	2.141.422,37	NOVA GRANADA-SP	32.990.036,93
NATIVIDADE DA SERRA-SP	4.738.526,23	NOVA GUARITA-MT	15.340.093,54
NATIVIDADE-RJ	3.030.630,92	NOVA GUATAPORANGA-SP	208.621,38
NATIVIDADE-TO	7.134.993,26	NOVA HARTZ-RS	38.839.916,80
NAVEGANTES-SC	91.757.515,25	NOVA IGUACU DE GOIAS-GO	937.774,52
NAVIRAI-MS	173.406.687,29	NOVA IGUACU-RJ	529.489.342,16
NAZARE DA MATA-PE	34.177.791,10	NOVA INDEPENDENCIA-SP	32.990.323,24
NAZARE PAULISTA-SP	12.499.657,84	NOVA IORQUE-MA	2.524.836,74
NAZARE-BA	7.636.071,60	NOVA IPIXUNA-PA	8.134.455,54
NAZARENO-MG	9.992.422,87	NOVA ITABERABA-SC	7.408.085,05
NAZARE-TO	833.260,00	NOVA ITARANA-BA	2.566.200,00
NAZAREZINHO-PB	172.800,00	NOVA LACERDA-MT	27.471.892,77
NAZARIA-PI	2.341.000,00	NOVA LARANJEIRAS-PR	14.661.944,04
NAZARIO-GO	16.794.699,90	NOVA LIMA-MG	862.629.775,98
NEOPOLIS-SE	9.366.169,24	NOVA LONDRINA-PR	84.823.002,41
NEPOMUCENO-MG	31.277.976,97	NOVA LUZITANIA-SP	277.000,00
NEROPOLIS-GO	36.266.101,64	NOVA MAMORE-RO	16.272.059,86
NEVES PAULISTA-SP	18.575.712,03	NOVA MARILANDIA-MT	18.952.775,12
NHAMUNDA-AM	2.004,63	NOVA MARINGA-MT	97.138.818,96
NHANDEARA-SP	10.972.223,59	NOVA MODICA-MG	961.706,61
NICOLAU VERGUEIRO-RS	13.516.782,77	NOVA MONTE VERDE-MT	27.151.569,03
NILO PECANHA-BA	901.247,18	NOVA MUTUM-MT	583.222.759,63
NILOPOLIS-RJ	65.179.969,73	NOVA NAZARE-MT	3.989.418,60
NINHEIRA-MG	8.332.449,24	NOVA ODESSA-SP	183.500.920,75
NIOAQUE-MS	12.921.640,88	NOVA OLIMPIA-MT	11.225.533,40
NIPOA-SP	24.500.318,35	NOVA OLIMPIA-PR	5.551.880,94
NIQUELANDIA-GO	283.547.044,55	NOVA OLINDA DO MARANHAO-MA	3.051.158,23
NISIA FLORESTA-RN	3.201.868,40	NOVA OLINDA DO NORTE-AM	81.960,45
NITEROI-RJ	782.354.382,59	NOVA OLINDA-CE	11.551.120,64
NOBRES-MT	94.351.542,18	NOVA OLINDA-PB	1.013.059,61
NONOAI-RS	55.854.084,59	NOVA OLINDA-TO	27.339.249,81
NORDESTINA-BA	1.047.570,34	NOVA PADUA-RS	8.446.923,27
NORMANDIA-RR	1.016.126,60	NOVA PALMA-RS	27.562.528,36
NORTELANDIA-MT	25.701.124,71	NOVA PALMEIRA-PB	555.400,00
NOSSA SENHORA APARECIDA-SE	9.042.879,93	NOVA PETROPOLIS-RS	90.546.125,59
NOSSA SENHORA DA GLORIA-SE	50.837.302,03	NOVA PONTE-MG	55.213.465,82
NOSSA SENHORA DAS DORES-SE	11.668.883,51	NOVA PORTEIRINHA-MG	3.656.829,28
NOSSA SENHORA DAS GRACAS-PR	4.343.222,02	NOVA PRATA DO IGUACU-PR	54.976.490,54
NOSSA SENHORA DE LOURDES-SE	2.045.161,63	NOVA PRATA-RS	132.098.763,00
NOSSA SENHORA DO LIVRAMENTO-MT	11.023.906,92	NOVA RAMADA-RS	15.919.029,12
NOSSA SENHORA DO SOCORRO-SE	96.473.044,48	NOVA REDENCAO-BA	511.144,08
NOVA ALIANCA DO IVAI-PR	3.757.959,73	NOVA RESENDE-MG	16.153.637,36
NOVA ALIANCA-SP	5.773.338,65	NOVA ROMA DO SUL-RS	13.712.916,69
NOVA ALVORADA DO SUL-MS	218.399.738,22	NOVA ROMA-GO	8.621.006,85
NOVA ALVORADA-RS	27.908.152,29	NOVA ROSALANDIA-TO	823.985,71
NOVA AMERICA DA COLINA-PR	1.822.432,67	NOVA RUSSAS-CE	7.542.030,42
NOVA AMERICA-GO	72.800,00	NOVA SANTA BARBARA-PR	5.967.928,30
NOVA ANDRADINA-MS	112.483.835,46	NOVA SANTA HELENA-MT	30.922.119,74
NOVA ANDRADINA-PR	104.510,54	NOVA SANTA RITA-RS	175.852.512,97
NOVA ARACA-RS	22.154.617,93	NOVA SANTA ROSA-PR	84.236.152,01
NOVA AURORA-GO	2.223.844,76	NOVA SERRANA-MG	81.235.273,62
NOVA AURORA-PR	88.638.627,87	NOVA SOURE-BA	3.102.586,55
NOVA BANDEIRANTES-MT	20.529.145,89	NOVA TEBAS-PR	11.918.939,21
NOVA BASSANO-RS	100.456.224,59	NOVA TIMBOTEUA-PA	4.044.147,20
NOVA BOA VISTA-RS	5.597.104,09	NOVA TRENTO-SC	52.477.211,82
NOVA BRASILANDIA D'OESTE-RO	9.814.820,27	NOVA UBIRATA-MT	301.069.383,86
NOVA BRASILANDIA-MT	11.248.243,42	NOVA UNIAO-MG	4.311.868,08
NOVA BRESCIA-RS	8.420.525,04	NOVA UNIAO-RO	445.306,87
NOVA CAMPINA-SP	10.672.175,76	NOVA VENEZIA-ES	82.956.406,11
NOVA CANAA DO NORTE-MT	874.157.145,64	NOVA VENEZA-GO	22.593.723,95
NOVA CANAA PAULISTA-SP	1.092.384,30	NOVA VENEZA-SC	136.316.054,76
NOVA CANAA-BA	1.608.275,96	NOVA VICOSA-BA	38.613.688,13
NOVA CANDELARIA-RS	8.559.501,75	NOVA XAVANTINA-MT	70.169.391,64
NOVA CANTU-PR	38.263.671,22	NOVAIS-SP	9.188.321,33
NOVA CASTILHO-SP	6.587.153,25	NOVO ACORDO-TO	3.313.659,23
NOVA COLINAS-MA	5.119.427,48	NOVO AIRAO-AM	390.542,75
NOVA CRIXAS-GO	36.962.516,76	NOVO ALEGRE-TO	360.698,24
NOVA CRUZ-RN	6.930.430,62	NOVO ARIPUANA-AM	5.812.925,77
NOVA ERA-MG	68.545.862,91	NOVO BARREIRO-RS	12.936.552,83
NOVA ERECHIM-SC	25.404.369,66	NOVO BRASIL-GO	1.252.693,03
NOVA ESPERANCA DO PIRIA-PA	2.260.926,50	NOVO CABRAIS-RS	10.616.630,42
NOVA ESPERANCA DO SUDOESTE-PR	16.537.419,08	NOVO CRUZEIRO-MG	13.395.287,16
NOVA ESPERANCA DO SUL-RS	8.873.367,80	NOVO GAMA-GO	4.931.318,58
NOVA ESPERANCA-PR	74.613.167,61	NOVO HAMBURGO-RS	482.994.713,20
NOVA EUROPA-SP	165.036.626,45	NOVO HORIZONTE DO NORTE-MT	5.931.948,89
NOVA FATIMA-BA	742.564,20	NOVO HORIZONTE DO OESTE-RO	2.158.420,21
NOVA FATIMA-PR	21.034.367,52	NOVO HORIZONTE DO SUL-MS	6.703.702,05
NOVA FLORESTA-PB	1.297.044,50	NOVO HORIZONTE-BA	671.574,80
NOVA FRIBURGO-RJ	390.892.249,57	NOVO HORIZONTE-SC	10.098.339,40

<i>Em Reais</i>		<i>Em Reais</i>	
Município-UF	Valor da Liberação	Município-UF	Valor da Liberação
NOVO HORIZONTE-SP	329.338.596,79	OURO VERDE-SP	9.274.635,06
NOVO ITACOLOMI-PR	5.273.973,74	OUROESTE-SP	21.800.351,22
NOVO JARDIM-TO	1.308.280,35	OUROLANDIA-BA	5.735.447,83
NOVO LINO-AL	1.512.941,66	OURO-SC	30.501.380,90
NOVO MACHADO-RS	9.510.640,87	OUIDOR-GO	6.129.378,10
NOVO MUNDO-MT	24.775.347,47	PACAEMBU-SP	22.863.238,31
NOVO ORIENTE DE MINAS-MG	1.103.059,07	PACAJA-PA	19.186.628,47
NOVO ORIENTE DO PIAUI-PI	489.662,00	PACAJUS-CE	54.331.901,10
NOVO ORIENTE-CE	3.824.206,00	PACARAIMA-RR	575.934,29
NOVO PLANALTO-GO	4.418.680,44	PACATUBA-CE	53.085.575,04
NOVO PROGRESSO-PA	19.346.981,36	PACATUBA-SE	52.494.058,33
NOVO REPARTIMENTO-PA	35.858.976,80	PACO DO LUMIAR-MA	17.392.721,73
NOVO SANTO ANTONIO-MT	252.650,00	PACOTI-CE	1.485.752,35
NOVO SANTO ANTONIO-PI	761.000,00	PACUJA-CE	268.836,83
NOVO SAO JOAQUIM-MT	83.565.964,41	PADRE BERNARDO-GO	49.452.395,01
NOVO TIRADENTES-RS	7.980.659,34	PADRE CARVALHO-MG	44.550,00
NOVO TRIUNFO-BA	521.749,05	PADRE MARCOS-PI	349.240,00
NOVO XINGU-RS	1.338.644,30	PADRE PARAISO-MG	8.401.007,67
NOVORIZONTE-MG	848.200,00	PAI PEDRO-MG	564.260,00
NUPORANGA-SP	26.029.012,15	PAIAL-SC	2.366.931,65
OBIDOS-PA	2.471.565,33	PAICANDU-PR	33.014.541,89
OCARA-CE	7.258.814,97	PAIM FILHO-RS	14.012.062,70
OCAUCU-SP	10.684.555,79	PAINEIRAS-MG	1.625.180,00
OEIRAS DO PARA-PA	454.600,00	PAINEL-SC	1.860.414,30
OEIRAS-PI	22.222.064,83	PAINS-MG	74.017.376,58
OIAPOQUE-AP	2.196.971,98	PAIVA-MG	386.650,00
OLARIA-MG	717.516,71	PAJEU DO PIAUI-PI	47.504,82
OLEO-SP	3.156.929,30	PALESTINA DE GOIAS-GO	20.425.271,25
OLHO D'AGUA DAS CUNHAS-MA	3.971.999,50	PALESTINA DO PARA-PA	5.292.160,13
OLHO D'AGUA DAS FLORES-AL	4.961.253,07	PALESTINA-AL	46.000,00
OLHO D'AGUA DO CASADO-AL	532.741,79	PALESTINA-SP	39.400.367,12
OLHO D'AGUA-PB	250.000,00	PALHANO-CE	680.006,34
OLHO-D'AGUA DO BORGES-RN	73.000,00	PALHOCA-SC	233.658.106,25
OLHOS-D'AGUA-MG	8.367.190,10	PALMA SOLA-SC	32.668.062,22
OLIMPIA-SP	123.294.505,77	PALMACIA-CE	1.301.866,72
OLIMPIO NORONHA-MG	373.020,00	PALMA-MG	2.813.625,84
OLINDA NOVA DO MARANHAO-MA	1.139.337,56	PALMARES DO SUL-RS	43.990.562,51
OLINDA-PE	406.318.110,82	PALMARES PAULISTA-SP	10.514.662,30
OLINDINA-BA	2.899.326,63	PALMARES-PE	60.504.360,49
OLIVEDOS-PB	112.394,52	PALMAS DE MONTE ALTO-BA	4.514.472,26
OLIVEIRA DE FATIMA-TO	2.170.838,96	PALMAS-PR	159.901.837,68
OLIVEIRA DOS BREJINHOS-BA	4.077.612,05	PALMAS-TO	1.401.518.906,31
OLIVEIRA FORTES-MG	347.900,10	PALMEIRA DAS MISSOES-RS	240.958.295,88
OLIVEIRA-MG	49.701.513,13	PALMEIRA DO PIAUI-PI	8.903.491,37
OLIVENCA-AL	3.175.973,19	PALMEIRA D'OESTE-SP	11.731.244,92
ONCA DE PITANGUI-MG	1.649.086,01	PALMEIRA DOS INDIOS-AL	11.260.576,54
ONDA VERDE-SP	11.501.632,30	PALMEIRAS-PI	142.483,50
ORATORIOS-MG	3.578.613,35	PALMEIRANDIA-MA	1.305.222,38
ORIENTE-SP	8.461.238,46	PALMEIRANTE-TO	99.894.979,68
ORINDIUA-SP	240.091.133,66	PALMEIRA-PR	237.783.986,96
ORIXIMINA-PA	102.525.780,05	PALMEIRAS DE GOIAS-GO	78.259.064,61
ORIZANIA-MG	624.152,04	PALMEIRAS DO TOCANTINS-TO	4.177.812,22
ORIZONA-GO	57.101.152,42	PALMEIRAS-BA	2.388.186,82
ORLANDIA-SP	179.313.766,86	PALMEIRA-SC	16.268.193,65
ORLEANS-SC	314.496.316,91	PALMEIRINA-PE	480.900,00
OROBO-PE	6.884.559,99	PALMEIROPOLIS-TO	11.878.007,43
OROCO-PE	1.679.913,56	PALMELO-GO	404.738,06
OROS-CE	5.656.879,59	PALMINOPOLIS-GO	9.787.271,30
ORTIGUEIRA-PR	796.507.476,88	PALMITAL-PR	16.919.250,66
OSASCO-SP	1.356.752.028,20	PALMITAL-SP	118.365.391,75
OSCAR BRESSANE-SP	6.869.918,33	PALMITINHO-RS	21.590.545,63
OSORIO-RS	73.070.145,37	PALMITOS-SC	170.267.264,58
OSVALDO CRUZ-SP	232.228.140,69	PALMOPOLIS-MG	574.780,60
OTACILIO COSTA-SC	57.390.955,55	PALOTINA-PR	416.209.608,07
OUREM-PA	15.853.397,40	PANAMA-GO	19.788.442,81
OURICANGAS-BA	621.796,13	PANAMBI-RS	513.864.773,25
OURICURI-PE	22.079.104,25	PANCAS-ES	18.227.231,67
OURILANDIA DO NORTE-PA	10.084.615,50	PANELAS-PE	2.541.635,57
OURINHOS-SP	244.941.229,24	PANORAMA-SP	37.966.336,79
OURIZONA-PR	22.261.041,63	PANTANO GRANDE-RS	54.722.114,50
OURO BRANCO-AL	293.985,28	PAO DE ACUCAR-AL	600.527,44
OURO BRANCO-MG	497.170.167,54	PAPAGAIOS-MG	37.854.675,09
OURO BRANCO-RN	118.000,00	PAPANDUVA-SC	50.773.521,54
OURO FINO-MG	21.944.807,62	PARA DE MINAS-MG	162.400.813,72
OURO PRETO DO OESTE-RO	21.393.372,18	PARACAMBI-RJ	12.899.810,72
OURO PRETO-MG	111.718.152,33	PARACATU-MG	497.636.792,44
OURO VERDE DE GOIAS-GO	2.280.560,04	PARACURU-CE	5.031.022,06
OURO VERDE DE MINAS-MG	783.999,79	PARAGOMINAS-PA	217.331.856,26
OURO VERDE DO OESTE-PR	26.407.397,70	PARAGUACU PAULISTA-SP	556.285.393,41
OURO VERDE-SC	24.730.473,59	PARAGUACU-MG	33.039.322,57

<i>Em Reais</i>		<i>Em Reais</i>	
Município-UF	Valor da Liberação	Município-UF	Valor da Liberação
PARAIBA DO SUL-RJ	35.256.530,84	PAU D'ARCO-PA	2.009.469,92
PARAIBANO-MA	3.430.062,91	PAU D'ARCO-TO	1.667.008,20
PARAIBUNA-SP	8.473.853,62	PAU DOS FERROS-RN	6.814.688,67
PARAIPABA-CE	17.247.625,87	PAUDALHO-PE	28.302.156,37
PARAI-RS	116.276.546,03	PAUINI-AM	13.146,11
PARAISO DAS AGUAS-MS	23.660.967,71	PAULA CANDIDO-MG	4.313.698,82
PARAISO DO NORTE-PR	69.722.611,68	PAULA FREITAS-PR	36.901.741,08
PARAISO DO SUL-RS	11.178.244,76	PAULICEIA-SP	28.098.002,36
PARAISO DO TOCANTINS-TO	111.838.062,19	PAULINIA-SP	1.275.140.933,72
PARAISOPOLIS-MG	6.646.041,22	PAULINO NEVES-MA	631.738,36
PARAISO-SC	9.245.993,62	PAULISTANA-PI	3.163.083,05
PARAISO-SP	45.083.424,06	PAULISTANIA-SP	1.480.008,59
PARAMBU-CE	8.989.521,54	PAULISTA-PB	2.553.687,50
PARAMIRIM-BA	15.055.465,88	PAULISTA-PE	133.542.396,59
PARAMOTI-CE	906.268,52	PAULISTAS-MG	1.946.680,81
PARANACITY-PR	92.417.328,96	PAULO AFONSO-BA	56.929.309,89
PARANAGUA-PR	621.154.036,57	PAULO BENTO-RS	33.263.581,35
PARANAIBA-MS	62.918.821,19	PAULO DE FARIA-SP	9.202.072,83
PARANAIGUARA-GO	5.390.183,66	PAULO FRONTIN-PR	13.478.920,15
PARANAITA-MT	35.996.176,87	PAULO JACINTO-AL	522.200,00
PARANAPANEMA-SP	123.423.830,07	PAULO LOPES-SC	29.634.843,52
PARANAPOEMA-PR	6.846.171,24	PAULO RAMOS-MA	6.137.712,86
PARANAPUA-SP	5.912.491,91	PAVAO-MG	2.550.333,31
PARANA-RN	205.000,00	PAVERAMA-RS	22.774.991,74
PARANATAMA-PE	1.530.226,93	PE DE SERRA-BA	3.544.663,32
PARANATINGA-MT	121.421.212,67	PEABIRU-PR	54.262.223,21
PARANA-TO	5.673.515,60	PECANHA-MG	6.906.734,14
PARANAVAI-PR	267.601.044,42	PEDERNEIRAS-SP	162.108.053,56
PARANHOES-MS	7.654.551,75	PEDRA AZUL-MG	13.739.767,75
PARAOPEBA-MG	71.314.009,81	PEDRA BELA-SP	4.565.781,55
PARAPUA-SP	29.506.856,87	PEDRA BONITA-MG	1.770.748,54
PARATINGA-BA	3.977.440,20	PEDRA BRANCA DO AMAPARI-AP	1.323.896,23
PARATI-RJ	11.816.320,86	PEDRA BRANCA-CE	6.849.915,44
PARAUPEBAS-PA	670.222.734,28	PEDRA BRANCA-PB	712.100,00
PARAUNA-GO	133.054.538,82	PEDRA DO ANTA-MG	869.532,08
PARAZINHO-RN	180.153.999,99	PEDRA DO INDAIA-MG	2.868.584,02
PARDINHO-SP	47.850.658,03	PEDRA DOURADA-MG	407.851,62
PARECI NOVO-RS	23.014.174,63	PEDRA GRANDE-RN	134.602.999,96
PARECIS-RO	2.718.290,28	PEDRA LAVRADA-PB	1.266.400,00
PARELHAS-RN	13.541.461,36	PEDRA MOLE-SE	1.363.156,88
PARICONHA-AL	894.620,85	PEDRA PRETA-MT	219.195.791,11
PARINTINS-AM	3.170.784,99	PEDRALVA-MG	7.215.252,78
PARIPIRANGA-BA	26.581.759,88	PEDRANOPOLIS-SP	1.860.135,16
PARIPUEIRA-AL	1.686.987,43	PEDRAO-BA	68.800,00
PARIQUERA-ACU-SP	40.816.050,10	PEDRA-PE	3.848.371,52
PARISI-SP	1.741.152,00	PEDRAS ALTAS-RS	11.235.083,55
PARNAGUA-PI	1.133.990,06	PEDRAS DE FOGO-PB	4.582.835,24
PARNAIBA-PI	49.885.460,18	PEDRAS DE MARIA DA CRUZ-MG	2.228.346,49
PARNAMIRIM-PE	6.738.776,22	PEDRAS GRANDES-SC	12.945.168,12
PARNAMIRIM-RN	152.719.090,46	PEDREGULHO-SP	42.227.957,93
PARNARAMA-MA	9.392.735,64	PEDREIRAS-MA	17.417.872,59
PAROBE-RS	91.161.794,87	PEDREIRA-SP	61.796.268,74
PASSA E FICA-RN	2.520.798,47	PEDRINHAS PAULISTA-SP	6.172.473,86
PASSA QUATRO-MG	14.123.962,51	PEDRINHAS-SE	635.315,30
PASSA SETE-RS	7.211.708,96	PEDRINOPOLIS-MG	14.114.026,15
PASSA TEMPO-MG	20.051.741,92	PEDRO AFONSO-TO	35.358.188,74
PASSA VINTE-MG	635.400,00	PEDRO ALEXANDRE-BA	4.602.572,07
PASSABEM-MG	187.200,00	PEDRO AVELINO-RN	31.318,89
PASSAGEM FRANCA-MA	3.373.199,38	PEDRO CANARIO-ES	22.256.987,10
PASSAGEM-PB	61.500,00	PEDRO DE TOLEDO-SP	798.114,26
PASSIRA-PE	3.178.959,52	PEDRO DO ROSARIO-MA	1.297.910,00
PASSO DE CAMARAGIBE-AL	1.471.213,27	PEDRO GOMES-MS	13.763.582,63
PASSO DE TORRES-SC	2.912.041,71	PEDRO II-PI	3.886.301,99
PASSO DO SOBRADO-RS	19.213.329,49	PEDRO LEOPOLDO-MG	209.182.923,84
PASSO FUNDO-RS	552.352.060,91	PEDRO OSORIO-RS	25.472.236,88
PASSOS MAIA-SC	45.666.154,61	PEDRO REGIS-PB	5.976,82
PASSOS-MG	149.964.727,57	PEDRO TEIXEIRA-MG	262.550,00
PASTOS BONS-MA	18.368.379,73	PEDRO VELHO-RN	762.948,84
PATIS-MG	1.464.310,00	PEIXE-TO	33.781.644,50
PATO BRAGADO-PR	21.692.906,01	PEIXOTO DE AZEVEDO-MT	27.704.374,91
PATO BRANCO-PR	489.878.042,48	PEJUCARA-RS	48.803.584,84
PATOS DE MINAS-MG	505.352.311,25	PELOTAS-RS	629.315.814,25
PATOS DO PIAUI-PI	135.138,93	PENAFORTE-CE	150.000,00
PATOS-PB	29.108.653,77	PENALVA-MA	2.636.304,33
PATROCINIO DO MURIAE-MG	7.089.268,48	PENAPOLIS-SP	84.367.199,76
PATROCINIO PAULISTA-SP	196.699.918,74	PENDENCIAS-RN	26.978.828,87
PATROCINIO-MG	387.153.826,66	PENEDO-AL	5.739.747,35
PATU-RN	328.820,29	PENHA-SC	45.128.799,43
PATY DO ALFERES-RJ	11.996.690,45	PENTECOSTE-CE	5.215.575,73
PAU BRASIL-BA	1.726.864,45	PEQUERI-MG	6.874.940,50

<i>Em Reais</i>		<i>Em Reais</i>	
Município-UF	Valor da Liberação	Município-UF	Valor da Liberação
PEQUI-MG	3.391.082,13	PIO XII-MA	3.886.915,45
PEQUIZEIRO-TO	7.320.237,45	PIQUEROBI-SP	4.270.946,67
PERDIGAO-MG	4.330.451,86	PIQUET CARNEIRO-CE	2.770.147,80
PERDIZES-MG	107.412.883,56	PIQUETE-SP	3.606.220,76
PERDOES-MG	37.330.333,66	PIRACAIÁ-SP	23.413.189,64
PEREIRA BARRETO-SP	86.439.742,68	PIRACANJUBA-GO	75.095.307,72
PEREIRAS-SP	16.247.266,14	PIRACEMA-MG	3.014.371,86
PEREIRO-CE	5.878.321,47	PIRACICABA-SP	1.640.042.659,45
PERI MIRIM-MA	463.772,66	PIRACURUCA-PI	18.443.046,57
PERIQUITO-MG	4.978.426,60	PIRAI DO NORTE-BA	718.471,62
PERITIBA-SC	9.801.158,60	PIRAI DO SUL-PR	186.725.760,47
PERITORO-MA	2.508.391,69	PIRAI-RJ	21.260.588,80
PEROBAL-PR	14.959.270,09	PIRAJUBA-MG	120.730.637,09
PEROLA D'OESTE-PR	28.063.462,36	PIRAJUI-SP	23.233.930,57
PEROLANDIA-GO	84.060.926,53	PIRAJU-SP	35.136.091,29
PEROLA-PR	11.817.489,94	PIRAMBU-SE	3.749.953,01
PERUIBE-SP	19.846.644,49	PIRANGA-MG	7.778.174,60
PESCADOR-MG	1.868.451,70	PIRANGI-SP	57.584.844,81
PESCARIA BRAVA-SC	516.700,00	PIRANGUCU-MG	1.710.553,66
PESQUEIRA-PE	25.296.672,23	PIRANGUINHO-MG	13.849.065,31
PETROLANDIA-PE	6.419.421,14	PIRANHAS-AL	1.510.566,00
PETROLANDIA-SC	21.244.000,62	PIRANHAS-GO	35.350.446,68
PETROLINA DE GOIAS-GO	11.866.504,46	PIRAPEMAS-MA	506.555,03
PETROLINA-PE	239.379.136,08	PIRAPETINGA-MG	21.752.825,13
PETRONIO PORTELA-PI	175.500,00	PIRAPORA DO BOM JESUS-SP	10.294.152,46
PETROPOLIS-RJ	537.804.646,00	PIRAPORA-MG	156.281.389,77
PIACABUCU-AL	1.574.634,49	PIRAPO-RS	4.347.747,87
PIACATU-SP	14.175.538,87	PIRAPOZINHO-SP	37.429.439,95
PIANCO-PB	2.117.412,32	PIRAQUARA-PR	60.437.334,46
PIATA-BA	3.843.498,70	PIRAQUE-TO	28.357.429,04
PIAU-MG	375.540,00	PIRASSUNUNGA-SP	265.508.788,30
PICADA CAFE-RS	28.327.248,18	PIRATININGA-SP	11.152.147,05
PICARRA-PA	18.208.158,13	PIRATINI-RS	45.865.503,64
PICOS-PI	68.331.235,56	PIRATUBA-SC	6.522.841,11
PICUI-PB	6.961.466,92	PIRAUBA-MG	5.358.803,05
PIEDADE DE CARATINGA-MG	4.439.159,66	PIRENOPOLIS-GO	7.205.363,40
PIEDADE DE PONTE NOVA-MG	3.610.602,93	PIRES DO RIO-GO	74.227.602,52
PIEDADE DO RIO GRANDE-MG	6.349.013,26	PIRIPA-BA	1.155.753,90
PIEDADE DOS GERAIS-MG	1.966.200,77	PIRIPIRI-PI	12.775.397,71
PIEDADE-SP	57.311.863,50	PIRITIBA-BA	2.222.534,04
PIEN-PR	27.833.879,46	PIRPIRITUBA-PB	751.853,35
PILAO ALCANTARA-BA	1.988.931,79	PITANGA-PR	190.120.934,33
PILAR DE GOIAS-GO	2.646.566,86	PITANGUEIRAS-PR	11.078.579,15
PILAR DO SUL-SP	90.744.325,30	PITANGUEIRAS-SP	329.780.158,40
PILAR-AL	5.412.747,56	PITANGUI-MG	34.362.407,12
PILAR-PB	1.226.805,20	PITIMBU-PB	13.648.409,13
PILOES-PB	1.233.096,36	PIUMA-ES	14.654.065,93
PILOES-RN	196.884,77	PIUMHI-MG	115.627.312,91
PIMENTA BUENO-RO	136.810.450,22	PIUMTO	17.026.924,82
PIMENTA-MG	20.441.105,84	PLACAS-PA	3.851.856,70
PIMENTEIRAS DO OESTE-RO	13.345.645,30	PLACIDO DE CASTRO-AC	4.573.791,01
PIMENTEIRAS-PI	1.256.602,91	PLANALTINA DO PARANA-PR	18.814.580,71
PINDAI-BA	45.176.338,98	PLANALTINA-GO	30.820.540,81
PINDAMONHANGABA-SP	280.231.976,50	PLANALTINO-BA	324.900,00
PINDARE MIRIM-MA	8.136.160,14	PLANALTO ALEGRE-SC	3.132.076,93
PINDOBACU-BA	1.167.286,34	PLANALTO DA SERRA-MT	11.071.022,53
PINDORAMA DO TOCANTINS-TO	2.213.696,00	PLANALTO-BA	5.064.362,26
PINDORAMA-SP	40.749.119,76	PLANALTO-PR	39.628.244,51
PINDORETAMA-CE	8.484.050,20	PLANALTO-RS	26.645.122,19
PINGO D'AGUA-MG	1.054.870,94	PLANALTO-SP	45.714.638,21
PINHAIS-PR	391.808.384,10	PLANURA-MG	17.898.504,66
PINHAL DA SERRA-RS	5.072.784,49	PLATINA-SP	15.188.561,03
PINHAL DE SAO BENTO-PR	4.184.019,70	POA-SP	133.946.646,18
PINHAL GRANDE-RS	21.569.356,69	POCAO DE PEDRAS-MA	2.917.762,64
PINHALAO-PR	5.953.125,09	POCAO-PE	2.197.528,09
PINHAL-RS	13.618.748,64	POCINHOS-PB	2.278.951,44
PINHALZINHO-SC	129.154.861,47	POCO BRANCO-RN	399.900,00
PINHALZINHO-SP	20.684.394,09	POCO DAS ANTAS-RS	10.648.646,81
PINHAO-PR	87.409.315,47	POCO DAS TRINCHEIRAS-AL	384.435,98
PINHAO-SE	6.451.865,39	POCO DE JOSE DE MOURA-PB	31.500,00
PINHEIRAL-RJ	15.727.900,29	POCO FUNDO-MG	10.970.431,01
PINHEIRINHO DO VALE-RS	4.225.757,00	POCO REDONDO-SE	3.694.295,94
PINHEIRO MACHADO-RS	16.426.969,85	POCO VERDE-SE	19.424.776,13
PINHEIRO PRETO-SC	47.436.816,20	POCOES-BA	28.408.406,97
PINHEIRO-MA	16.647.343,08	POCONE-MT	60.616.665,11
PINHEIROS-ES	42.320.519,96	POCOS DE CALDAS-MG	360.968.967,88
PINTADAS-BA	1.084.750,00	POCRANE-MG	3.359.669,34
PINTO BANDEIRA-RS	1.637.860,58	POJUCA-BA	66.567.819,99
PINTOPOLIS-MG	1.554.809,65	POLONI-SP	24.548.285,69
PIO IX-PI	622.941,65	POMBAL-PB	8.858.376,11

<i>Em Reais</i>		<i>Em Reais</i>	
Município-UF	Valor da Liberação	Município-UF	Valor da Liberação
POMBOS-PE	38.831.312,35	POTIM-SP	5.511.813,30
POMERODE-SC	227.560.632,12	POTIRAGUA-BA	3.038.601,09
POMPEIA-SP	529.030.168,42	POTIRENDA-BA-SP	118.731.827,03
POMPEU-MG	78.633.567,49	POTIRETAMA-CE	138.760,00
PONGAI-SP	4.464.299,66	POUSO ALEGRE-MG	593.447.582,52
PONTA DE PEDRAS-PA	730.152,26	POUSO ALTO-MG	18.852.307,28
PONTA GROSSA-PR	1.457.348.034,84	POUSO NOVO-RS	5.230.765,69
PONTA PORA-MS	201.841.236,90	POUSO REDONDO-SC	87.448.991,52
PONTAL DO ARAGUAIA-MT	6.862.855,38	POXOREO-MT	107.062.207,93
PONTAL DO PARANA-PR	11.652.399,65	PRACINHA-SP	627.731,50
PONTALINA-GO	33.846.764,49	PRADO FERREIRA-PR	16.129.241,48
PONTALINDA-SP	2.940.603,50	PRADO-BA	12.435.982,43
PONTAL-SP	208.836.650,83	PRADOPOLIS-SP	523.729.024,74
PONTAO-RS	41.002.010,08	PRADOS-MG	9.503.510,81
PONTE ALTA DO BOM JESUS-TO	5.023.141,41	PRAIA GRANDE-SC	19.970.176,95
PONTE ALTA DO NORTE-SC	12.781.023,97	PRAIA GRANDE-SP	135.293.029,40
PONTE ALTA DO TOCANTINS-TO	3.049.491,65	PRAIA NORTE-TO	225.100,00
PONTE ALTA-SC	9.916.299,02	PRAINHA-PA	678.390,31
PONTE BRANCA-MT	1.065.576,32	PRANCHITA-PR	47.341.616,72
PONTE NOVA-MG	118.779.048,77	PRATA-MG	60.597.934,96
PONTE PRETA-RS	8.227.418,28	PRATANIA-SP	31.905.238,21
PONTE SERRADA-SC	53.178.150,25	PRATA-PB	453.820,60
PONTES E LACERDA-MT	85.292.860,29	PRATAPOLIS-MG	19.706.016,14
PONTES GESTAL-SP	13.539.317,73	PRATINHA-MG	11.436.625,79
PONTO BELO-ES	4.254.840,01	PRESIDENTE ALVES-SP	5.151.941,54
PONTO CHIQUE-MG	809.990,00	PRESIDENTE BERNARDES-MG	1.737.776,87
PONTO DOS VOLANTES-MG	1.600.530,00	PRESIDENTE BERNARDES-SP	26.070.863,43
PONTO NOVO-BA	1.221.792,20	PRESIDENTE CASTELO BRANCO-PR	10.918.056,72
POPULINA-SP	2.190.538,11	PRESIDENTE CASTELO BRANCO-SC	5.976.093,83
PORANGABA-SP	5.175.497,11	PRESIDENTE DUTRA-BA	3.299.771,49
PORANGA-CE	1.113.125,89	PRESIDENTE DUTRA-MA	33.478.813,86
PORANGATU-GO	103.854.857,90	PRESIDENTE EPITACIO-SP	23.766.239,97
PORCIUNCU-BA	2.172.185,34	PRESIDENTE FIGUEIREDO-AM	31.185.258,79
PORECATU-PR	21.480.048,99	PRESIDENTE GETULIO-SC	80.988.166,23
PORTALEGRE-RN	1.384.643,38	PRESIDENTE JANIO QUADROS-BA	2.794.295,07
PORTAO-RS	287.545.384,26	PRESIDENTE JUSCELINO-MG	3.325.940,80
PORTEIRAO-GO	9.603.148,83	PRESIDENTE JUSCELINO-RN	159.207,59
PORTEIRAS-CE	260.613,20	PRESIDENTE KENNEDY-ES	4.157.775,51
PORTEIRINHA-MG	13.570.787,28	PRESIDENTE KENNEDY-TO	2.384.740,83
PORTELANDIA-GO	24.538.458,35	PRESIDENTE KUBITSCHKE-MG	83.700,00
PORTEL-PA	2.900.659,97	PRESIDENTE LUCENA-RS	13.992.754,79
PORTO ACRE-AC	1.854.158,53	PRESIDENTE MEDICI-MA	949.970,00
PORTO ALEGRE DO NORTE-MT	27.788.457,27	PRESIDENTE MEDICI-RO	35.564.852,01
PORTO ALEGRE DO PIAUI-PI	345.500,00	PRESIDENTE NEREU-SC	2.757.342,94
PORTO ALEGRE DO TOCANTINS-TO	1.915.844,28	PRESIDENTE OLEGARIO-MG	62.132.824,01
PORTO ALEGRE-RS	3.611.273.240,73	PRESIDENTE PRUDENTE-SP	493.986.028,52
PORTO AMAZONAS-PR	9.294.253,55	PRESIDENTE SARNEY-MA	1.265.097,90
PORTO BARREIRO-PR	11.855.901,33	PRESIDENTE TANCREDO NEVES-BA	4.898.263,49
PORTO BELO-SC	44.041.833,23	PRESIDENTE VARGAS-MA	516.430,00
PORTO CALVO-AL	1.593.013,46	PRESIDENTE VENCESLAU-SP	43.978.280,72
PORTO DA FOLHA-SE	6.253.010,67	PRIMAVERA DE RONDONIA-RO	1.435.428,70
PORTO DE MOZ-PA	648.468,16	PRIMAVERA DO LESTE-MT	711.847.097,09
PORTO DE PEDRAS-AL	627.626,48	PRIMAVERA-PA	9.506.058,31
PORTO DO MANGUE-RN	5.911,98	PRIMAVERA-PE	13.871.543,72
PORTO DOS GAUCHOS-MT	145.548.585,41	PRIMEIRO DE MAIO-PR	41.433.190,97
PORTO ESPERIDIAO-MT	22.573.318,78	PRINCESA ISABEL-PB	6.035.496,70
PORTO ESTRELA-MT	2.326.758,07	PRINCESA-SC	8.730.989,30
PORTO FELIZ-SP	98.395.446,46	PROFESSOR JAMIL-GO	2.808.374,00
PORTO FERREIRA-SP	171.037.591,14	PROGRESSO-RS	12.890.384,43
PORTO FIRME-MG	4.213.219,00	PROMISSAO-SP	40.185.461,01
PORTO FRANCO-MA	65.685.010,33	PRONIA-SE	13.214.438,74
PORTO GRANDE-AP	4.004.393,24	PROTASIO ALVES-RS	5.443.340,27
PORTO LUCENA-RS	7.949.162,44	PRUDENTE DE MORAIS-MG	10.150.122,88
PORTO MAUA-RS	1.664.339,47	PRUDENTOPOLIS-PR	140.516.422,25
PORTO MURTINHO-MS	12.837.384,75	PUGMIL-TO	4.903.342,00
PORTO NACIONAL-TO	115.314.517,88	PUREZA-RN	818.203,09
PORTO REAL DO COLEGIO-AL	662.067,50	PUTINGA-RS	12.750.133,86
PORTO REAL-RJ	991.341.468,37	PUXINANA-PB	6.931.388,59
PORTO RICO-PR	2.748.963,24	QUADRA-SP	5.305.434,60
PORTO SEGURO-BA	59.217.853,61	QUARAI-RS	27.606.742,06
PORTO UNIAO-SC	84.686.146,87	QUARTEL GERAL-MG	1.981.112,83
PORTO VELHO-RO	4.637.575.089,39	QUARTO CENTENARIO-PR	69.146.957,03
PORTO VERA CRUZ-RS	503.986,86	QUATA-SP	155.625.780,63
PORTO VITORIA-PR	7.086.515,36	QUATIGUA-PR	30.353.092,00
PORTO WALTER-AC	62.100,00	QUATIPURU-PA	274.144,38
PORTO XAVIER-RS	14.143.698,89	QUATIS-RJ	5.055.491,68
PORTO-PI	17.975,06	QUATRO BARRAS-PR	208.398.173,32
POSSE-GO	34.130.141,68	QUATRO IRMAOS-RS	16.651.121,51
POTE-MG	5.113.543,07	QUATRO PONTES-PR	45.075.587,50
POTENGI-CE	5.422.614,02	QUEBRANGULO-AL	3.338.861,25

<i>Em Reais</i>		<i>Em Reais</i>	
Município-UF	Valor da Liberação	Município-UF	Valor da Liberação
QUEDAS DO IGUAÇU-PR	80.883.073,67	RIACHO DA CRUZ-RN	140.377,93
QUEIMADA NOVA-PI	1.394.000,00	RIACHO DAS ALMAS-PE	2.932.800,98
QUEIMADAS-BA	9.099.723,87	RIACHO DE SANTANA-BA	8.352.855,51
QUEIMADAS-PB	26.790.258,63	RIACHO DE SANTANA-RN	174.150,00
QUEIMADOS-RJ	110.060.037,76	RIACHO DOS CAVALOS-PB	798.180,85
QUEIROZ-SP	67.872.003,94	RIACHO DOS MACHADOS-MG	1.995.689,79
QUELUZITA-MG	57.850,00	RIACHO FRIO-PI	280.350,00
QUELUZITO-MG	1.618.221,00	RIACHUELO-RN	527.400,00
QUELUZ-SP	112.591.584,85	RIACHUELO-SE	5.071.714,48
QUERENCIA DO NORTE-PR	21.174.284,52	RIALMA-GO	12.945.496,88
QUERENCIA-MT	348.933.003,49	RIANAPOLIS-GO	46.435.259,61
QUEVEDOS-RS	23.921.587,58	RIBAMAR FIQUENE-MA	2.414.020,00
QUIJINGUE-BA	1.016.249,94	RIBAS DO RIO PARDO-MS	91.341.451,54
QUILOMBO-SC	45.065.856,08	RIBEIRA DO AMPARO-BA	805.146,20
QUINTA DO SOL-PR	29.149.996,00	RIBEIRA DO PIAUI-PI	5.583,92
QUINTANA-SP	15.065.392,16	RIBEIRA DO POMBAL-BA	13.957.691,63
QUINZE DE NOVEMBRO-RS	21.438.275,77	RIBEIRAO BONITO-SP	25.179.432,89
QUIPAPA-PE	2.988.479,58	RIBEIRAO BRANCO-SP	14.932.900,96
QUIRINOPOLIS-GO	433.494.213,03	RIBEIRAO CASCALHEIRA-MT	80.475.884,90
QUISSAMA-RJ	6.223.185,85	RIBEIRAO CLARO-PR	21.264.579,51
QUITANDINHA-PR	20.687.597,86	RIBEIRAO CORRENTE-SP	12.721.422,94
QUITERIANOPOLIS-CE	1.637.788,69	RIBEIRAO DAS NEVES-MG	334.816.469,77
QUIXABA-PB	1.869.300,00	RIBEIRAO DO LARGO-BA	5.091.848,46
QUIXABA-PE	10.130.288,00	RIBEIRAO DO PINHAL-PR	14.434.611,26
QUIXABEIRA-BA	2.274.482,40	RIBEIRAO DO SUL-SP	17.544.561,18
QUIXADA-CE	21.433.584,57	RIBEIRAO DOS INDIOS-SP	1.490.643,62
QUIXELO-CE	2.941.536,19	RIBEIRAO GRANDE-SP	3.545.798,66
QUIXERAMOBIM-CE	68.200.426,19	RIBEIRAO PIRES-SP	177.104.544,01
QUIXERE-CE	27.533.689,13	RIBEIRAO PRETO-SP	1.567.143.965,15
RAFAEL FERNANDES-RN	97.000,00	RIBEIRAO VERMELHO-MG	10.685.516,88
RAFAEL GODEIRO-RN	12.633,91	RIBEIRAO-PE	10.436.631,13
RAFAEL JAMBEIRO-BA	2.767.468,38	RIBEIRAOZINHO-MT	5.699.791,36
RAFARD-SP	40.197.063,47	RIBEIRA-SP	1.710.361,02
RAMILANDIA-PR	4.693.137,99	RIBEIRO GONCALVES-PI	39.376.775,44
RANCHARIA-SP	89.188.141,31	RIBEIROPOLIS-SE	30.713.118,68
RANCHO ALEGRE D'OESTE-PR	59.277.641,51	RIFAINA-SP	11.862.246,18
RANCHO ALEGRE-PR	18.771.241,37	RINCAO-SP	13.236.412,78
RANCHO QUEIMADO-SC	10.229.315,09	RINOPOLIS-SP	64.495.503,21
RAPOSA-MA	6.865.704,41	RIO ACIMA-MG	8.431.339,88
RAPOSOS-MG	1.370.921,59	RIO AZUL-PR	47.057.276,95
RAUL SOARES-MG	14.272.600,64	RIO BANANAL-ES	20.835.846,99
REALEZA-PR	96.113.230,65	RIO BOM-PR	8.114.558,27
REBOUCAS-PR	38.899.533,49	RIO BONITO DO IGUAÇU-PR	14.122.399,45
RECIFE-PE	2.930.711.393,52	RIO BONITO-RJ	360.141.780,14
RECREIO-MG	2.160.156,02	RIO BRANCO DO IVAI-PR	13.349.741,60
RECURSOLANDIA-TO	1.152.910,00	RIO BRANCO DO SUL-PR	151.672.824,49
REDENCAO DA SERRA-SP	4.862.706,50	RIO BRANCO-AC	300.078.223,75
REDENCAO DO GURGUEIA-PI	1.498.393,23	RIO BRANCO-MT	4.363.313,50
REDENCAO-CE	6.423.944,99	RIO BRILHANTE-MS	287.054.322,16
REDENCAO-PA	118.550.055,22	RIO CASCA-MG	17.918.415,02
REDENTORA-RS	7.796.978,32	RIO CLARO-RJ	7.985.748,82
REDUTO-MG	4.644.205,30	RIO CLARO-SP	416.046.747,72
REGENERACAO-PI	9.874.595,04	RIO CRESPO-RO	5.702.429,55
REGENTE FEIJO-SP	75.348.157,55	RIO DA CONCEICAO-TO	5.506.279,00
REGINOPOLIS-SP	5.986.551,60	RIO DAS ANTAS-SC	24.099.176,00
REGISTRO-SP	582.472.903,55	RIO DAS FLORES-RJ	2.839.900,48
RELVADO-RS	3.841.901,44	RIO DAS OSTRAS-RJ	64.435.128,58
REMANSO-BA	6.830.416,35	RIO DAS PEDRAS-SP	224.037.274,28
REMIGIO-PB	3.256.256,15	RIO DE CONTAS-BA	2.294.615,43
REASCENCA-PR	70.312.216,45	RIO DE JANEIRO-RJ	33.187.008.638,10
RERIUTABA-CE	5.161.752,85	RIO DO ANTONIO-BA	5.311.903,66
RESENDE COSTA-MG	4.400.613,94	RIO DO CAMPO-SC	12.671.813,82
RESENDE-RJ	732.229.968,21	RIO DO FOGO-RN	337.040,10
RESERVA DO CABACAL-MT	1.303.068,10	RIO DO OESTE-SC	29.591.158,52
RESERVA DO IGUAÇU-PR	19.593.520,67	RIO DO PIRES-BA	1.733.439,12
RESERVA-PR	93.638.737,51	RIO DO PRADO-MG	1.036.240,00
RESPLENDOR-MG	9.007.517,63	RIO DO SUL-SC	388.662.874,29
RESSAQUINHA-MG	7.024.171,87	RIO DOCE-MG	49.500,00
RESTINGA SECA-RS	73.776.238,77	RIO DOS BOIS-TO	7.969.982,02
RESTINGA-SP	16.670.483,55	RIO DOS CEDROS-SC	36.387.587,10
RETIROLANDIA-BA	3.634.400,31	RIO DOS INDIOS-RS	7.486.639,52
RIACHAO DAS NEVES-BA	103.861.900,85	RIO ESPERA-MG	741.350,00
RIACHAO DO BACAMARTE-PB	668.173,20	RIO FORMOSO-PE	1.206.035,91
RIACHAO DO DANTAS-SE	1.739.857,23	RIO FORTUNA-SC	41.034.470,60
RIACHAO DO JACUIPE-BA	16.693.284,17	RIO GRANDE DA SERRA-SP	25.630.105,76
RIACHAO DO POCO-PB	60.000,00	RIO GRANDE DO PIAUI-PI	192.007,54
RIACHAO-MA	56.697.337,02	RIO GRANDE-RS	368.180.919,00
RIACHAO-PB	178.200,00	RIO LARGO-AL	42.325.367,73
RIACHINHO-MG	8.246.839,82	RIO MANSO-MG	6.238.852,47
RIACHINHO-TO	1.921.005,86	RIO MARIA-PA	24.377.264,44

<i>Em Reais</i>		<i>Em Reais</i>	
Município-UF	Valor da Liberação	Município-UF	Valor da Liberação
RIO NEGRINHO-SC	145.567.044,79	SALGADINHO-PE	1.439.635,00
RIO NEGRO-MS	3.482.329,81	SALGADO DE SAO FELIX-PB	129.620,94
RIO NEGRO-PR	190.791.749,49	SALGADO FILHO-PR	12.752.687,74
RIO NOVO DO SUL-ES	21.050.136,17	SALGADO-SE	8.487.316,32
RIO NOVO-MG	4.962.927,12	SALGUEIRO-PE	62.033.803,08
RIO PARANAIBA-MG	97.380.940,87	SALINAS DA MARGARIDA-BA	375.448,49
RIO PARDO DE MINAS-MG	16.938.205,49	SALINAS-MG	33.531.051,80
RIO PARDO-RS	96.725.554,44	SALINOPOLIS-PA	5.281.837,87
RIO PIRACICABA-MG	15.349.397,47	SALITRE-CE	864.465,90
RIO POMBA-MG	22.042.189,68	SALMOURAO-SP	1.530.211,11
RIO PRETO DA EVA-AM	3.366.257,59	SALOA-PE	4.803.290,75
RIO PRETO-MG	4.016.029,51	SALTINHO-SC	4.890.601,09
RIO QUENTE-GO	26.766.809,09	SALTINHO-SP	27.241.800,24
RIO REAL-BA	11.758.780,45	SALTO DA DIVISA-MG	2.563.712,53
RIO RUFINO-SC	967.062,40	SALTO DE PIRAPORA-SP	140.106.387,92
RIO SONO-TO	3.784.693,81	SALTO DO CEU-MT	6.984.249,55
RIO TINTO-PB	4.526.405,52	SALTO DO ITARARE-PR	2.134.216,54
RIO VERDE DE MATO GROSSO-MS	40.288.211,42	SALTO DO JACUI-RS	56.564.307,09
RIO VERDE-GO	1.232.021.572,44	SALTO DO LONTRA-PR	37.671.551,15
RIO VERMELHO-MG	2.124.800,99	SALTO GRANDE-SP	27.387.144,95
RIOLANDIA-SP	12.611.526,60	SALTO VELOSO-SC	33.012.421,79
RIOZINHO-RS	15.726.709,34	SALTO-SALTO	193.564.539,94
RIQUEZA-SC	11.739.033,38	SALVADOR DAS MISSOES-RS	10.303.111,08
RITAPOLIS-MG	3.291.755,54	SALVADOR DO SUL-RS	79.829.517,78
RIVERSUL-SP	7.024.936,79	SALVADOR-BA	3.996.519.765,33
ROCA SALES-RS	17.837.621,56	SALVATERRA-PA	110.222,62
ROCHEDO DE MINAS-MG	372.552,76	SAMBAIBA-MA	35.998.373,99
ROCHEDO-MS	12.526.955,56	SAMPAIO-TO	254.104,71
RODEIO BONITO-RS	32.348.926,22	SANANDUVA-RS	83.114.647,26
RODEIO-SC	24.741.998,74	SANCLERLANDIA-GO	7.761.223,30
RODEIRO-MG	23.621.023,92	SANDOLANDIA-TO	8.139.796,25
RODELAS-BA	795.028,72	SANDOVALINA-SP	128.550.676,74
RODOLFO FERNANDES-RN	549.939,85	SANGAO-SC	74.765.002,16
RODRIGUES ALVES-AC	445.500,00	SANHARO-PE	3.780.227,06
ROLADOR-RS	8.866.963,26	SANTA ADELIA-SP	155.910.529,40
ROLANDIA-PR	243.331.404,78	SANTA ALBERTINA-SP	37.725.033,10
ROLANTE-RS	25.502.646,41	SANTA AMELIA-PR	2.415.897,42
ROLIM DE MOURA-RO	67.569.126,40	SANTA BARBARA DE GOIAS-GO	9.634.080,60
ROMARIA-MG	22.677.830,66	SANTA BARBARA DO LESTE-MG	2.668.855,40
ROMELANDIA-SC	5.304.124,84	SANTA BARBARA DO MONTE VERDE-MG	1.642.773,00
RONCADOR-PR	66.834.838,35	SANTA BARBARA DO PARA-PA	16.028.024,91
RONDA ALTA-RS	47.992.494,18	SANTA BARBARA DO SUL-RS	181.517.491,30
RONDINHA-RS	10.891.629,88	SANTA BARBARA DO TUGURIO-MG	9.016.246,56
RONDOLANDIA-MT	1.339.692,90	SANTA BARBARA D'OESTE-SP	632.807.002,74
RONDON DO PARA-PA	41.308.654,37	SANTA BARBARA-BA	1.125.520,43
RONDONOPOLIS-MT	1.209.975.668,37	SANTA BARBARA-MG	52.773.609,21
RONDON-PR	109.901.894,01	SANTA BRANCA-SP	5.371.106,76
ROQUE GONZALES-RS	12.409.953,24	SANTA BRIGIDA-BA	761.304,61
RORAINOPOLIS-RR	14.700.519,76	SANTA CARMEM-MT	139.478.321,21
ROSANA-SP	8.192.285,35	SANTA CECILIA DO PAVAO-PR	8.959.520,14
ROSARIO DA LIMEIRA-MG	2.249.070,08	SANTA CECILIA DO SUL-RS	13.544.320,77
ROSARIO DO CATETE-SE	2.515.836,71	SANTA CECILIA-PB	526.248,35
ROSARIO DO IVAI-PR	10.689.842,49	SANTA CECILIA-SC	64.636.977,01
ROSARIO DO SUL-RS	123.421.341,72	SANTA CLARA DO SUL-RS	13.850.404,27
ROSARIO OESTE-MT	17.825.320,61	SANTA CLARA D'OESTE-SP	6.411.058,98
ROSARIO-MA	17.954.187,31	SANTA CRUZ CABRALIA-BA	5.149.459,72
ROSEIRA-SP	39.136.585,35	SANTA CRUZ DA BAIXA VERDE-PE	5.978.294,38
RUBELITA-MG	1.484.998,36	SANTA CRUZ DA CONCEICAO-SP	16.766.989,49
RUBIACEA-SP	4.760.059,98	SANTA CRUZ DA ESPERANCA-SP	4.102.922,94
RUBIATABA-GO	73.759.186,39	SANTA CRUZ DA VITORIA-BA	1.303.398,86
RUBIM-MG	1.934.864,42	SANTA CRUZ DAS PALMEIRAS-SP	57.192.749,25
RUBINEIA-SP	3.515.546,17	SANTA CRUZ DE GOIAS-GO	12.465.882,99
RURÓPOLIS-PA	12.607.088,18	SANTA CRUZ DE MINAS-MG	2.451.793,66
RUSSAS-CE	57.407.719,12	SANTA CRUZ DE MONTE CASTELO-PR	20.154.712,84
RUY BARBOSA-BA	4.390.514,36	SANTA CRUZ DE SALINAS-MG	594.064,22
RUY BARBOSA-RN	86.400,00	SANTA CRUZ DO ARARI-PA	193.500,00
SABARA-MG	197.551.469,44	SANTA CRUZ DO CAPIBARIBE-PE	28.097.153,13
SABAUDIA-PR	39.265.017,13	SANTA CRUZ DO ESCALVADO-MG	2.496.991,01
SABINOPOLIS-MG	3.987.578,93	SANTA CRUZ DO PIAUI-PI	200.000,00
SABINO-SP	6.104.998,78	SANTA CRUZ DO RIO PARDO-SP	214.961.378,02
SABOIEIRO-CE	1.815.151,90	SANTA CRUZ DO SUL-RS	525.491.242,61
SACRAMENTO-MG	94.422.649,02	SANTA CRUZ DO XINGU-MT	28.917.789,46
SAGRADA FAMILIA-RS	10.377.545,20	SANTA CRUZ DOS MILAGRES-PI	211.000,00
SAGRES-SP	903.596,00	SANTA CRUZ-PB	85.300,00
SAIRE-PE	2.980.549,73	SANTA CRUZ-PE	2.103.545,63
SALDANHA MARINHO-RS	19.876.595,97	SANTA CRUZ-RN	4.878.292,71
SALES OLIVEIRA-SP	45.342.610,14	SANTA EFIGENIA DE MINAS-MG	2.315.021,15
SALESOPOLIS-SP	15.211.738,32	SANTA ERNESTINA-SP	2.501.137,43
SALES-SP	3.128.577,51	SANTA FE DE GOIAS-GO	12.747.016,93
SALETE-SC	13.992.384,39	SANTA FE DE MINAS-MG	3.166.470,80

<i>Em Reais</i>		<i>Em Reais</i>	
Município-UF	Valor da Liberação	Município-UF	Valor da Liberação
SANTA FE DO ARAGUAIA-TO	7.063.845,00	SANTA ROSA DO SUL-SC	20.356.033,57
SANTA FE DO SUL-SP	60.173.906,69	SANTA ROSA DO TOCANTINS-TO	18.251.428,89
SANTA FE-PR	26.696.662,50	SANTA ROSA-RS	301.700.071,73
SANTA FILOMENA DO MARANHÃO-MA	365.078,27	SANTA SALETE-SP	1.757.817,94
SANTA FILOMENA-PE	1.842.710,00	SANTA TERESA-ES	38.649.079,07
SANTA FILOMENA-PI	22.530.396,10	SANTA TERESINHA-BA	3.109.576,00
SANTA GERTRUDES-SP	203.162.301,52	SANTA TERESINHA-PB	340.920,00
SANTA HELENA DE GOIAS-GO	159.841.340,43	SANTA TEREZA DE GOIAS-GO	6.147.645,94
SANTA HELENA DE MINAS-MG	770.580,00	SANTA TEREZA DO OESTE-PR	85.129.606,96
SANTA HELENA-MA	4.343.309,08	SANTA TEREZA DO TOCANTINS-TO	1.114.281,00
SANTA HELENA-PB	290.789,62	SANTA TEREZA-RS	1.818.660,95
SANTA HELENA-PR	101.397.048,03	SANTA TEREZINHA DE GOIAS-GO	9.224.600,66
SANTA HELENA-SC	9.002.385,62	SANTA TEREZINHA DE ITAIPU-PR	85.741.414,55
SANTA INES-BA	388.590,44	SANTA TEREZINHA DO PROGRESSO-SC	1.844.347,00
SANTA INES-MA	46.741.732,05	SANTA TEREZINHA DO TOCANTINS-TO	217.350,00
SANTA INES-PB	6.467,64	SANTA TEREZINHA-MT	39.479.243,16
SANTA INES-PR	1.519.600,00	SANTA TEREZINHA-PE	1.468.602,35
SANTA ISABEL DO IVAI-PR	19.940.862,24	SANTA TEREZINHA-SC	13.953.274,87
SANTA ISABEL DO PARA-PA	14.814.151,66	SANTA VITORIA DO PALMAR-RS	137.330.127,86
SANTA ISABEL-GO	5.876.201,56	SANTA VITORIA-MG	405.964.468,21
SANTA ISABEL-SP	135.858.670,18	SANTALUZ-BA	8.403.148,08
SANTA IZABEL DO OESTE-PR	44.761.841,78	SANTANA DA BOA VISTA-RS	15.052.919,35
SANTA JULIANA-MG	44.443.989,95	SANTANA DA PONTE PENSA-SP	8.872.011,62
SANTA LEOPOLDINA-ES	8.237.008,17	SANTANA DA VARGEM-MG	18.814.490,65
SANTA LUCIA-PR	22.706.624,90	SANTANA DE CATAGUASES-MG	2.484.758,59
SANTA LUCIA-SP	6.622.540,93	SANTANA DE PARNAIBA-SP	363.201.283,57
SANTA LUZIA DO ITANHY-SE	520.706,20	SANTANA DE PIRAPAMA-MG	4.536.292,05
SANTA LUZIA DO NORTE-AL	3.130.135,28	SANTANA DO ACARAU-CE	1.750.032,61
SANTA LUZIA DO PARA-PA	7.247.195,56	SANTANA DO ARAGUAIA-PA	61.720.799,07
SANTA LUZIA DO PARUA-MA	11.237.963,42	SANTANA DO CARIRI-CE	3.281.438,91
SANTA LUZIA D'OESTE-RO	57.179.450,61	SANTANA DO DESERTO-MG	248.599,22
SANTA LUZIA-BA	3.284.854,51	SANTANA DO GARAMBEU-MG	568.440,00
SANTA LUZIA-MA	12.682.347,60	SANTANA DO IPANEMA-AL	5.962.849,15
SANTA LUZIA-MG	296.780.958,98	SANTANA DO ITARARE-PR	14.173.284,55
SANTA LUZIA-PB	3.065.209,10	SANTANA DO JACARE-MG	3.391.220,83
SANTA LUZ-PI	756.837,41	SANTANA DO LIVRAMENTO-RS	327.692.658,19
SANTA MARGARIDA DO SUL-RS	35.288.210,53	SANTANA DO MANHUACU-MG	6.236.272,89
SANTA MARGARIDA-MG	7.321.522,75	SANTANA DO MARANHÃO-MA	485.120,00
SANTA MARIA DA BOA VISTA-PE	6.232.727,78	SANTANA DO MATOS-RN	2.393.307,18
SANTA MARIA DA SERRA-SP	31.259.216,91	SANTANA DO MUNDAU-AL	2.348.800,00
SANTA MARIA DA VITORIA-BA	29.961.876,54	SANTANA DO PARAISO-MG	30.699.065,03
SANTA MARIA DAS BARREIRAS-PA	15.705.597,14	SANTANA DO RIACHO-MG	540.822,77
SANTA MARIA DE ITABIRA-MG	13.865.775,91	SANTANA DO SAO FRANCISCO-SE	25.000,00
SANTA MARIA DE JETIBA-ES	119.109.649,45	SANTANA DO SERIDO-RN	226.081,44
SANTA MARIA DO CAMBUCA-PE	1.712.174,14	SANTANA DOS GARROTES-PB	387.500,00
SANTA MARIA DO HERVAL-RS	18.210.169,41	SANTANA DOS MONTES-MG	2.715.210,00
SANTA MARIA DO OESTE-PR	31.747.465,69	SANTANA-AP	56.425.658,79
SANTA MARIA DO PARA-PA	7.119.368,35	SANTANA-BA	12.501.058,94
SANTA MARIA DO SALTO-MG	90.000,00	SANTANOPOLIS-BA	269.875,30
SANTA MARIA DO SUACUI-MG	1.850.098,77	SANTAREM NOVO-PA	1.843.600,00
SANTA MARIA DO TOCANTINS-TO	3.001.174,00	SANTAREM-PA	125.578.667,21
SANTA MARIA MADALENA-RJ	10.401.461,60	SANTIAGO DO SUL-SC	6.513.515,73
SANTA MARIANA-PR	46.177.464,74	SANTIAGO-RS	104.421.417,77
SANTA MARIA-RN	1.798.045,33	SANTO AFONSO-MT	24.163.989,94
SANTA MARIA-RS	556.127.257,85	SANTO AMARO DA IMPERATRIZ-SC	48.004.321,03
SANTA MERCEDES-SP	9.784.944,43	SANTO AMARO DAS BROTAS-SE	1.544.994,77
SANTA MONICA-PR	13.672.462,91	SANTO AMARO-BA	58.966.310,25
SANTA QUITERIA DO MARANHÃO-MA	4.626.961,62	SANTO ANASTACIO-SP	42.953.974,84
SANTA QUITERIA-CE	10.978.106,61	SANTO ANDRE-PB	1.172.790,10
SANTA RITA DE CALDAS-MG	10.129.929,91	SANTO ANDRE-SP	1.397.621.771,88
SANTA RITA DE CASSIA-BA	4.752.458,01	SANTO ANGELO-RS	216.320.007,22
SANTA RITA DE JACUTINGA-MG	455.648,53	SANTO ANTONIO DA ALEGRIA-SP	8.823.261,53
SANTA RITA DE MINAS-MG	9.463.738,83	SANTO ANTONIO DA BARRA-GO	34.834.785,37
SANTA RITA DO ARAGUAIA-GO	12.265.920,18	SANTO ANTONIO DA PATRULHA-RS	152.226.441,32
SANTA RITA DO IBITIPOCA-MG	1.237.307,80	SANTO ANTONIO DA PLATINA-PR	86.509.987,89
SANTA RITA DO ITUETO-MG	5.034.592,20	SANTO ANTONIO DAS MISSOES-RS	53.384.346,02
SANTA RITA DO NOVO DESTINO-GO	7.153.269,13	SANTO ANTONIO DE GOIAS-GO	7.562.582,81
SANTA RITA DO PARDO-MS	10.361.452,84	SANTO ANTONIO DE JESUS-BA	107.606.022,29
SANTA RITA DO PASSA QUATRO-SP	45.925.337,35	SANTO ANTONIO DE LISBOA-PI	1.860.701,48
SANTA RITA DO SAPUCAI-MG	67.440.034,80	SANTO ANTONIO DE PADUA-RJ	90.504.256,52
SANTA RITA DO TOCANTINS-TO	9.451.931,72	SANTO ANTONIO DE POSSE-SP	45.110.189,32
SANTA RITA DO TRIVELATO-MT	107.297.310,96	SANTO ANTONIO DO AMPARO-MG	23.124.144,82
SANTA RITA D'OESTE-SP	2.176.539,25	SANTO ANTONIO DO ARACANGUA-SP	30.614.352,79
SANTA RITA-MA	4.492.598,34	SANTO ANTONIO DO AVENTUREIRO-MG	1.600.278,50
SANTA RITA-PB	84.234.975,61	SANTO ANTONIO DO CAIUA-PR	2.618.203,80
SANTA ROSA DA SERRA-MG	5.941.838,15	SANTO ANTONIO DO DESCOBERTO-GO	17.439.113,46
SANTA ROSA DE GOIAS-GO	2.341.396,97	SANTO ANTONIO DO GRAMA-MG	1.999.732,15
SANTA ROSA DE LIMA-SC	8.041.079,43	SANTO ANTONIO DO ICA-AM	18.728,22
SANTA ROSA DE LIMA-SE	517.000,00	SANTO ANTONIO DO ITAMBE-MG	596.570,00
SANTA ROSA DE VITERBO-SP	70.443.536,03	SANTO ANTONIO DO JACINTO-MG	3.522.810,60

<i>Em Reais</i>		<i>Em Reais</i>	
Município-UF	Valor da Liberação	Município-UF	Valor da Liberação
SANTO ANTONIO DO JARDIM-SP	11.356.156,38	SAO FRANCISCO DE PAULA-MG	7.667.840,20
SANTO ANTONIO DO LESTE-MT	85.952.287,97	SAO FRANCISCO DE PAULA-RS	73.172.968,69
SANTO ANTONIO DO LEVERGER-MT	27.222.124,83	SAO FRANCISCO DE SALES-MG	11.473.810,26
SANTO ANTONIO DO MONTE-MG	27.137.373,79	SAO FRANCISCO DO BREJAO-MA	3.016.185,19
SANTO ANTONIO DO PALMA-RS	7.756.442,50	SAO FRANCISCO DO CONDE-BA	8.026.578,92
SANTO ANTONIO DO PARAISO-PR	11.496.960,99	SAO FRANCISCO DO GLORIA-MG	1.533.090,78
SANTO ANTONIO DO PINHAL-SP	1.971.364,71	SAO FRANCISCO DO GUAPORE-RO	5.282.522,76
SANTO ANTONIO DO PLANALTO-RS	18.314.619,17	SAO FRANCISCO DO MARANHAO-MA	273.369,46
SANTO ANTONIO DO RETIRO-MG	164.452,37	SAO FRANCISCO DO OESTE-RN	983.325,22
SANTO ANTONIO DO RIO ABAIXO-MG	1.150.768,90	SAO FRANCISCO DO PARA-PA	1.869.871,30
SANTO ANTONIO DO SUDOESTE-PR	47.948.568,96	SAO FRANCISCO DO PIAUI-PI	433.700,00
SANTO ANTONIO DO TAUJA-PA	3.899.322,49	SAO FRANCISCO DO SUL-SC	101.846.354,09
SANTO ANTONIO DOS LOPES-MA	500.578.992,44	SAO FRANCISCO-MG	18.328.707,96
SANTO ANTONIO-RN	1.940.276,63	SAO FRANCISCO-SE	495.649,82
SANTO AUGUSTO-RS	78.534.169,77	SAO FRANCISCO-SP	961.308,57
SANTO CRISTO-RS	29.274.677,70	SAO GABRIEL DA CACHOEIRA-AM	1.428.590,03
SANTO ESTEVAO-BA	16.290.901,54	SAO GABRIEL DA PALHA-ES	39.972.167,19
SANTO EXPEDITO DO SUL-RS	6.508.652,39	SAO GABRIEL DO OESTE-MS	333.281.678,44
SANTO EXPEDITO-SP	1.073.600,00	SAO GABRIEL-BA	1.925.791,99
SANTO HIPOLITO-MG	1.349.146,16	SAO GABRIEL-RS	182.625.235,43
SANTO INACIO-PR	111.440.492,26	SAO GERALDO DA PIEDADE-MG	1.024.000,00
SANTOPOLIS DO AGUAPEI-SP	8.049.709,97	SAO GERALDO DO ARAGUAIA-PA	27.116.967,73
SANTOS DUMONT-MG	27.855.060,98	SAO GERALDO DO BAIXIO-MG	525.442,16
SANTOS-SP	1.429.454.411,34	SAO GERALDO-MG	9.133.383,59
SAO BENEDITO DO RIO PRETO-MA	2.039.968,15	SAO GONCALO DO ABAETE-MG	29.024.287,47
SAO BENEDITO DO SUL-PE	1.852.790,69	SAO GONCALO DO AMARANTE-CE	593.479.974,18
SAO BENEDITO-CE	13.126.032,23	SAO GONCALO DO AMARANTE-RN	81.476.245,03
SAO BENTINHO-PB	301.000,00	SAO GONCALO DO GURGUEIA-PI	1.222.910,00
SAO BENTO ABADE-MG	3.674.675,04	SAO GONCALO DO PARA-MG	9.271.305,45
SAO BENTO DO NORTE-RN	138.699,13	SAO GONCALO DO PIAUI-PI	245.532,44
SAO BENTO DO SAPUCAI-SP	5.423.839,02	SAO GONCALO DO RIO ABAIXO-MG	36.540.308,99
SAO BENTO DO SUL-SC	448.751.772,34	SAO GONCALO DO RIO PRETO-MG	668.610,00
SAO BENTO DO TOCANTINS-TO	5.492.267,39	SAO GONCALO DO SAPUCAI-MG	54.617.142,08
SAO BENTO DO UNA-PE	70.758.256,23	SAO GONCALO DOS CAMPOS-BA	91.199.946,68
SAO BENTO-MA	5.271.490,70	SAO GONCALO-RJ	678.929.480,21
SAO BENTO-PB	25.226.695,54	SAO GOTARDO-MG	105.314.284,49
SAO BERNARDINO-SC	5.578.481,02	SAO JERONIMO DA SERRA-PR	14.972.151,90
SAO BERNARDO DO CAMPO-SP	6.420.098.796,92	SAO JERONIMO-RS	25.227.544,31
SAO BERNARDO-MA	3.920.666,68	SAO JOAO BATISTA DO GLORIA-MG	18.627.754,33
SAO BONIFACIO-SC	11.440.876,41	SAO JOAO BATISTA-MA	1.020.131,78
SAO BORJA-RS	227.123.612,24	SAO JOAO BATISTA-SC	84.759.985,10
SAO BRAS DO SUACUI-MG	1.841.277,33	SAO JOAO DA BALIZA-RR	1.087.277,61
SAO BRAS-AL	227.000,00	SAO JOAO DA BARRA-RJ	321.212.265,00
SAO BRAZ DO PIAUI-PI	1.195,00	SAO JOAO DA BOA VISTA-SP	162.574.258,23
SAO CAETANO DE ODIVELAS-PA	844.290,00	SAO JOAO DA CANABRAVA-PI	171.000,00
SAO CAETANO DO SUL-SP	1.037.077.837,38	SAO JOAO DA FRONTEIRA-PI	251.000,00
SAO CAITANO-PE	10.881.907,07	SAO JOAO DA LAGOA-MG	413.970,00
SAO CARLOS DO IVAI-PR	137.110.293,69	SAO JOAO DA MATA-MG	1.829.070,62
SAO CARLOS-SC	53.772.059,81	SAO JOAO DA PARAUNA-GO	3.783.796,21
SAO CARLOS-SP	589.968.235,31	SAO JOAO DA PONTA-PA	18.298,57
SAO CRISTOVAO DO SUL-SC	19.772.536,13	SAO JOAO DA PONTE-MG	5.028.988,81
SAO CRISTOVAO-SE	49.900.252,71	SAO JOAO DA SERRA-PI	665.600,00
SAO DESIDERIO-BA	663.348.380,74	SAO JOAO DA URTIGA-RS	7.454.550,48
SAO DOMINGOS DAS DORES-MG	2.097.517,09	SAO JOAO D'ALIANCA-GO	30.707.783,09
SAO DOMINGOS DO ARAGUAIA-PA	8.222.854,07	SAO JOAO DAS DUAS PONTES-SP	1.436.263,29
SAO DOMINGOS DO AZEITAO-MA	19.589.434,97	SAO JOAO DAS MISSOES-MG	399.522,04
SAO DOMINGOS DO CAPIM-PA	1.807.884,10	SAO JOAO DE IRACEMA-SP	2.382.759,12
SAO DOMINGOS DO MARANHAO-MA	10.669.110,38	SAO JOAO DE MERITI-RJ	388.824.859,90
SAO DOMINGOS DO NORTE-ES	24.531.681,28	SAO JOAO DE PIRABAS-PA	654.063,23
SAO DOMINGOS DO PRATA-MG	11.999.686,83	SAO JOAO DEL REI-MG	85.383.781,65
SAO DOMINGOS DO SUL-RS	14.814.530,99	SAO JOAO DO ARAGUAIA-PA	4.466.597,19
SAO DOMINGOS-BA	1.366.853,51	SAO JOAO DO ARRAIAL-PI	184.258,89
SAO DOMINGOS-GO	11.144.589,76	SAO JOAO DO CAIUA-PR	8.623.489,52
SAO DOMINGOS-SC	62.783.023,80	SAO JOAO DO CARU-MA	1.483.037,37
SAO DOMINGOS-SE	574.760,63	SAO JOAO DO ITAPERIU-SC	17.123.361,96
SAO FELIPE D'OESTE-RO	4.065.542,30	SAO JOAO DO IVAI-PR	27.469.186,34
SAO FELIPE-BA	4.058.648,17	SAO JOAO DO JAGUARIBE-CE	1.325.422,91
SAO FELIX DE BALSAS-MA	28.064.064,50	SAO JOAO DO MANHUACU-MG	5.138.361,70
SAO FELIX DE MINAS-MG	943.473,88	SAO JOAO DO MANTENINHA-MG	2.628.586,05
SAO FELIX DO ARAGUAIA-MT	179.189.302,42	SAO JOAO DO OESTE-SC	56.843.721,88
SAO FELIX DO CORIBE-BA	11.711.596,74	SAO JOAO DO ORIENTE-MG	1.426.558,43
SAO FELIX DO TOCANTINS-TO	122.640,00	SAO JOAO DO PACUI-MG	713.600,18
SAO FELIX DO XINGU-PA	45.360.554,11	SAO JOAO DO PARAISO-MA	3.363.257,31
SAO FELIX-BA	3.734.986,90	SAO JOAO DO PARAISO-MG	18.811.612,84
SAO FERNANDO-RN	1.569.230,33	SAO JOAO DO PAU D'ALHO-SP	1.156.494,13
SAO FIDELIS-RJ	16.525.738,68	SAO JOAO DO PIAUI-PI	2.748.789,21
SAO FRANCISCO DE ASSIS DO PIAUI-PI	87.274,65	SAO JOAO DO POLESINE-RS	10.106.591,61
SAO FRANCISCO DE ASSIS-RS	65.580.241,87	SAO JOAO DO RIO DO PEIXE-PB	4.692.269,96
SAO FRANCISCO DE GOIAS-GO	3.203.291,61	SAO JOAO DO SABUGI-RN	1.424.641,64
SAO FRANCISCO DE ITABAPOANA-RJ	20.336.237,51	SAO JOAO DO SOTER-MA	1.293.200,00

<i>Em Reais</i>		<i>Em Reais</i>	
Município-UF	Valor da Liberação	Município-UF	Valor da Liberação
SAO JOAO DO SUL-SC	12.745.681,99	SAO LUIS DO CURU-CE	1.170.411,00
SAO JOAO DO TRIUNFO-PR	38.686.965,30	SAO LUIS DO QUITUNDE-AL	6.392.190,14
SAO JOAO DOS PATOS-MA	10.159.312,00	SAO LUIS GONZAGA DO MARANHAO-MA	6.366.388,93
SAO JOAO EVANGELISTA-MG	3.736.605,75	SAO LUIS-MA	1.950.994.758,14
SAO JOAO NEPOMUCENO-MG	14.719.397,66	SAO LUIZ DO NORTE-GO	4.802.208,30
SAO JOAO-PE	3.295.037,30	SAO LUIZ DO PARAITINGA-SP	7.741.348,16
SAO JOAO-PR	87.301.707,08	SAO LUIZ GONZAGA-RS	151.184.876,93
SAO JOAQUIM DA BARRA-SP	316.900.007,11	SAO LUIZ-RR	487.517,57
SAO JOAQUIM DE BICAS-MG	54.273.399,02	SAO MAMEDE-PB	192.619,03
SAO JOAQUIM DO MONTE-PE	1.218.098,41	SAO MANOEL DO PARANA-PR	6.483.202,31
SAO JOAQUIM-SC	111.650.309,84	SAO MANUEL-SP	281.917.197,65
SAO JORGE DO IVAI-PR	78.095.009,72	SAO MARCOS-RS	188.304.031,88
SAO JORGE DO PATROCINIO-PR	9.642.387,58	SAO MARTINHO DA SERRA-RS	41.588.530,29
SAO JORGE D'OESTE-PR	42.960.028,09	SAO MARTINHO-RS	19.496.700,26
SAO JORGE-RS	15.466.571,71	SAO MARTINHO-SC	25.668.675,51
SAO JOSE DA BARRA-MG	18.961.062,74	SAO MATEUS DO MARANHAO-MA	11.605.979,75
SAO JOSE DA BELA VISTA-SP	10.304.447,72	SAO MATEUS DO SUL-PR	110.173.738,99
SAO JOSE DA BOA VISTA-PR	28.226.654,32	SAO MATEUS-ES	154.194.493,95
SAO JOSE DA COROA GRANDE-PE	1.424.977,08	SAO MIGUEL ARCANJO-SP	48.341.389,17
SAO JOSE DA LAGOA TAPADA-PB	737.443,00	SAO MIGUEL DA BOA VISTA-SC	2.750.100,55
SAO JOSE DA LAJE-AL	19.165.921,38	SAO MIGUEL DAS MATAS-BA	4.165.207,39
SAO JOSE DA LAPA-MG	54.349.376,48	SAO MIGUEL DAS MISSOES-RS	143.878.732,76
SAO JOSE DA SAFIRA-MG	522.340,00	SAO MIGUEL DE TAIPU-PB	695.705,81
SAO JOSE DA TAPERA-AL	1.541.551,26	SAO MIGUEL DE TOUROS-RN	9.330,74
SAO JOSE DA VARGINHA-MG	3.553.076,00	SAO MIGUEL DO ALEIXO-SE	5.269.120,03
SAO JOSE DA VITORIA-BA	407.209,74	SAO MIGUEL DO ANTA-MG	1.882.130,55
SAO JOSE DAS MISSOES-RS	1.498.013,25	SAO MIGUEL DO ARAGUAIA-GO	40.404.406,21
SAO JOSE DAS PALMEIRAS-PR	9.561.008,98	SAO MIGUEL DO GOSTOSO-RN	345.565,95
SAO JOSE DE ESPINHARAS-PB	585.000,00	SAO MIGUEL DO GUAMA-PA	27.598.316,05
SAO JOSE DE MIPIBU-RN	20.771.995,03	SAO MIGUEL DO GUAPORE-RO	14.330.388,20
SAO JOSE DE PIRANHAS-PB	3.614.539,01	SAO MIGUEL DO IGUACU-PR	180.964.868,04
SAO JOSE DE RIBAMAR-MA	48.543.738,31	SAO MIGUEL DO PASSA QUATRO-GO	14.271.527,79
SAO JOSE DE UBA-RJ	1.440.082,31	SAO MIGUEL DO TAPUIO-PI	1.356.585,38
SAO JOSE DO ALEGRE-MG	1.768.716,48	SAO MIGUEL DO TOCANTINS-TO	795.205,53
SAO JOSE DO BARREIRO-SP	1.173.199,19	SAO MIGUEL D'OESTE-SC	162.146.667,11
SAO JOSE DO BELMONTE-PE	5.291.762,44	SAO MIGUEL DOS CAMPOS-AL	204.794.049,85
SAO JOSE DO BONFIM-PB	175.500,00	SAO MIGUEL DOS MILAGRES-AL	414.860,00
SAO JOSE DO BREJO DO CRUZ-PB	175.980,80	SAO MIGUEL-RN	43.568.773,28
SAO JOSE DO CALCADO-ES	1.748.413,66	SAO NICOLAU-RS	16.402.906,48
SAO JOSE DO CAMPESTRE-RN	548.895,61	SAO PATRICIO-GO	4.912.355,60
SAO JOSE DO CEDRO-SC	78.128.648,97	SAO PAULO DAS MISSOES-RS	3.565.959,84
SAO JOSE DO CERRITO-SC	5.764.447,06	SAO PAULO DE OLIVENCA-AM	65.117,75
SAO JOSE DO DIVINO-MG	724.886,09	SAO PAULO DO POTENGI-RN	2.557.560,22
SAO JOSE DO DIVINO-PI	518.660,93	SAO PAULO-SP	32.910.207.450,38
SAO JOSE DO EGITO-PE	8.159.731,91	SAO PEDRO DA AGUA BRANCA-MA	1.672.655,00
SAO JOSE DO GOIABAL-MG	677.580,21	SAO PEDRO DA ALDEIA-RJ	56.688.856,24
SAO JOSE DO HERVAL-RS	29.187.730,57	SAO PEDRO DA CIPA-MT	1.772.590,61
SAO JOSE DO HORTENCIO-RS	5.824.896,50	SAO PEDRO DA SERRA-RS	7.705.177,20
SAO JOSE DO INHACORA-RS	5.281.124,84	SAO PEDRO DA UNIAO-MG	5.848.832,91
SAO JOSE DO JACUIPE-BA	1.358.533,00	SAO PEDRO DAS MISSOES-RS	4.271.116,43
SAO JOSE DO JACURI-MG	1.764.272,77	SAO PEDRO DE ALCANTARA-SC	9.305.349,15
SAO JOSE DO MANTIMENTO-MG	842.271,58	SAO PEDRO DO BUTIA-RS	6.929.842,13
SAO JOSE DO NORTE-RS	6.737.569,68	SAO PEDRO DO IGUACU-PR	27.868.683,95
SAO JOSE DO OURO-RS	80.815.299,91	SAO PEDRO DO IVAI-PR	30.847.257,96
SAO JOSE DO PEIXE-PI	189.909,27	SAO PEDRO DO PARANA-PR	12.482.088,33
SAO JOSE DO PIAUI-PI	1.053.108,00	SAO PEDRO DO PIAUI-PI	1.095.405,37
SAO JOSE DO POVO-MT	1.623.324,17	SAO PEDRO DO SUACUI-MG	1.296.205,23
SAO JOSE DO RIO CLARO-MT	65.695.805,91	SAO PEDRO DO SUL-RS	27.075.129,65
SAO JOSE DO RIO PARDO-SP	187.701.520,96	SAO PEDRO DO TURVO-SP	21.233.793,02
SAO JOSE DO RIO PRETO-SP	1.414.871.994,12	SAO PEDRO DOS CRENTES-MA	2.590.589,56
SAO JOSE DO SABUGI-PB	328.500,00	SAO PEDRO DOS FERROS-MG	4.936.660,22
SAO JOSE DO SERIDO-RN	1.460.408,11	SAO PEDRO-RN	1.331.025,00
SAO JOSE DO SUL-RS	7.820.449,02	SAO PEDRO-SP	36.530.072,38
SAO JOSE DO VALE DO RIO PRETO-RJ	39.969.717,79	SAO RAFAEL-RN	108.123,29
SAO JOSE DO XINGU-MT	35.562.081,37	SAO RAIMUNDO DAS MANGABEIRAS-MA	36.645.181,69
SAO JOSE DOS AUSENTES-RS	11.910.513,45	SAO RAIMUNDO DO DOCA BEZERRA-MA	832.106,00
SAO JOSE DOS BASILIOS-MA	532.750,00	SAO RAIMUNDO NONATO-PI	12.367.757,12
SAO JOSE DOS CAMPOS-SP	2.151.172.606,78	SAO ROBERTO-MA	331.499,20
SAO JOSE DOS PINHAIS-PR	3.004.077.145,48	SAO ROMAO-MG	16.895.558,76
SAO JOSE DOS QUATRO MARCOS-MT	32.005.021,12	SAO ROQUE DE MINAS-MG	47.329.334,11
SAO JOSE-SC	518.566.012,19	SAO ROQUE DO CANAA-ES	27.569.645,83
SAO JULIAO-PI	745.873,93	SAO ROQUE-SP	141.372.433,21
SAO LEOPOLDO-RS	587.871.740,73	SAO SALVADOR DO TOCANTINS-TO	1.906.040,00
SAO LOURENCO DA MATA-PE	81.437.040,14	SAO SEBASTIAO DA AMOREIRA-PR	28.791.683,37
SAO LOURENCO DA SERRA-SP	4.600.893,38	SAO SEBASTIAO DA BELA VISTA-MG	6.384.095,81
SAO LOURENCO DO OESTE-SC	173.877.309,27	SAO SEBASTIAO DA BOA VISTA-PA	4.212,31
SAO LOURENCO DO SUL-RS	186.305.022,73	SAO SEBASTIAO DA GRAMA-SP	11.842.420,32
SAO LOURENCO-MG	15.727.131,92	SAO SEBASTIAO DA VARGEM ALEGRE-MG	1.160.711,31
SAO LUDGERO-SC	96.554.231,57	SAO SEBASTIAO DE LAGOA DE ROCA-PB	1.310.740,94
SAO LUIS DE MONTES BELOS-GO	22.873.418,10	SAO SEBASTIAO DO ALTO-RJ	21.282.222,40

<i>Em Reais</i>		<i>Em Reais</i>	
Município-UF	Valor da Liberação	Município-UF	Valor da Liberação
SAO SEBASTIAO DO ANTA-MG	1.143.884,67	SENADOR RUI PALMEIRA-AL	311.500,00
SAO SEBASTIAO DO CAI-RS	130.232.922,38	SENADOR SA-CE	185.556,69
SAO SEBASTIAO DO MARANHAO-MG	1.026.340,00	SENADOR SALGADO FILHO-RS	5.520.093,97
SAO SEBASTIAO DO OESTE-MG	46.127.845,98	SENGES-PR	53.553.449,47
SAO SEBASTIAO DO PARAISO-MG	154.409.723,17	SENHOR DO BONFIM-BA	23.993.133,72
SAO SEBASTIAO DO PASSE-BA	13.674.337,81	SENHORA DE OLIVEIRA-MG	2.448.745,93
SAO SEBASTIAO DO RIO PRETO-MG	698.240,00	SENHORA DO PORTO-MG	1.044.998,85
SAO SEBASTIAO DO RIO VERDE-MG	1.299.250,00	SENHORA DOS REMEDIOS-MG	3.087.415,69
SAO SEBASTIAO DO TOCANTINS-TO	820.711,84	SENTINELA DO SUL-RS	6.765.940,62
SAO SEBASTIAO-AL	11.997.266,22	SENTO SE-BA	2.924.908,71
SAO SEBASTIAO-SP	58.632.722,04	SERAFINA CORREA-RS	63.468.803,41
SAO SEPE-RS	96.364.363,12	SERICITA-MG	4.848.082,18
SAO SIMAO-GO	104.701.604,53	SERIDO-PB	229.300,00
SAO SIMAO-SP	32.081.469,53	SERINGUEIRAS-RO	13.957.402,74
SAO TIAGO-MG	10.173.240,13	SERIO-RS	4.281.881,53
SAO TOMAS DE AQUINO-MG	10.679.662,66	SERITINGA-MG	280.820,32
SAO TOME DAS LETRAS-MG	3.915.805,74	SEROPEDICA-RJ	108.390.340,54
SAO TOME-PR	38.256.191,34	SERRA ALTA-SC	18.981.774,49
SAO TOME-RN	543.320,78	SERRA AZUL DE MINAS-MG	428.149,11
SAO VALENTIM DO SUL-RS	4.219.321,45	SERRA AZUL-SP	8.273.508,46
SAO VALENTIM-RS	9.686.445,05	SERRA BRANCA-PB	2.376.748,69
SAO VALERIO DA NATIVIDADE-TO	9.527.494,54	SERRA DA SAUDADE-MG	220.400,00
SAO VALERIO DO SUL-RS	3.413.550,40	SERRA DE SAO BENTO-RN	365.371,21
SAO VENDELINO-RS	8.804.688,15	SERRA DO MEL-RN	337.667,83
SAO VICENTE DE MINAS-MG	4.656.920,38	SERRA DO NAVIO-AP	128.009,20
SAO VICENTE DO SUL-RS	33.998.599,58	SERRA DO RAMALHO-BA	2.449.523,93
SAO VICENTE FERRER-MA	1.225.765,03	SERRA DO SALITRE-MG	82.965.021,24
SAO VICENTE FERRER-PE	3.199.347,90	SERRA DOS AIMORES-MG	19.010.766,57
SAO VICENTE-RN	388.525,85	SERRA DOURADA-BA	3.009.923,15
SAO VICENTE-SP	196.647.602,30	SERRA NEGRA DO NORTE-RN	3.218.904,45
SAPEACU-BA	22.499.290,58	SERRA NEGRA-SP	25.895.961,73
SAPE-PB	10.869.411,49	SERRA NOVA DOURADA-MT	5.440.549,56
SAPEZAL-MT	449.860.618,06	SERRA PRETA-BA	1.598.336,96
SAPIRANGA-RS	95.596.019,81	SERRA REDONDA-PB	346.990,66
SAPOEMA-PR	12.501.823,53	SERRA TALHADA-PE	63.419.861,06
SAPUCAIA DO SUL-RS	126.165.377,14	SERRA-ES	1.470.510.402,79
SAPUCAIA-PA	1.789.076,00	SERRANA-SP	317.950.870,20
SAPUCAIA-RJ	15.986.373,39	SERRANIA-MG	7.001.917,14
SAPUCAI-MIRIM-MG	3.374.845,12	SERRANOPOLIS DE MINAS-MG	1.029.200,00
SAQUAREMA-RJ	62.524.822,37	SERRANOPOLIS DO IGUACU-PR	28.904.963,83
SARANDI-PR	159.750.937,36	SERRANOPOLIS-GO	74.294.441,52
SARANDI-RS	80.652.064,81	SERRANOS-MG	845.100,00
SARAPUI-SP	10.313.619,09	SERRARIA-SP	263.000,00
SARDOA-MG	1.137.002,53	SERRINHA DOS PINTOS-RN	168.600,00
SARUTAIA-SP	3.560.782,38	SERRINHA-BA	19.418.670,75
SARZEDO-MG	81.098.935,06	SERRINHA-RN	84.690,05
SATIRO DIAS-BA	1.243.649,95	SERRITA-PE	2.106.549,03
SATUBA-AL	2.161.827,45	SERROLANDIA-BA	1.304.134,46
SATUBINHA-MA	521.000,00	SERRO-MG	8.006.069,16
SAUBARA-BA	1.584.111,90	SERTANEJA-PR	59.954.681,06
SAUDADE DO IGUACU-PR	17.236.337,95	SERTANIA-PE	5.290.747,38
SAUDADES-SC	79.790.687,72	SERTANOPOLIS-PR	206.378.134,65
SAUDE-BA	2.848.647,47	SERTAO SANTANA-RS	14.428.059,51
SCHROEDER-SC	64.195.773,06	SERTAO-RS	46.854.980,11
SEABRA-BA	23.815.255,11	SERTAOZINHO-PB	2.338.300,00
SEARA-SC	128.614.267,32	SERTAOZINHO-SP	1.136.170.462,52
SEBASTIANOPOLIS DO SUL-SP	214.967.118,93	SETE BARRAS-SP	10.452.046,10
SEBASTIAO BARROS-PI	590.215,69	SETE DE SETEMBRO-RS	2.585.070,91
SEBASTIAO LARANJEIRAS-BA	1.505.709,60	SETE LAGOAS-MG	724.041.804,41
SEBASTIAO LEAL-PI	12.161.294,36	SETE QUEDAS-MS	12.238.050,81
SEBERI-RS	95.190.892,81	SETUBINHA-MG	1.670.530,00
SEDE NOVA-RS	10.540.899,68	SEVERIANO DE ALMEIDA-RS	9.397.989,92
SEGREDO-RS	10.178.369,46	SEVERIANO MELO-RN	222.004,36
SELBACH-RS	23.799.064,58	SEVERINIA-SP	28.404.362,60
SELVIRIA-MS	7.591.757,57	SIDEROPOLIS-SC	89.298.209,61
SEM MUNICIPIO-SC	79.326,52	SIDROLANDIA-MS	204.234.939,90
SEM-PEIXE-MG	693.580,00	SIGEFREDO PACHECO-PI	85.710,47
SENA MADUREIRA-AC	2.556.608,78	SILVA JARDIM-RJ	9.176.179,70
SENADOR ALEXANDRE COSTA-MA	766.700,00	SILVANIA-GO	213.838.162,53
SENADOR AMARAL-MG	5.646.660,00	SILVANOPOLIS-TO	20.194.149,99
SENADOR CANEDO-GO	164.668.720,15	SILVEIRA MARTINS-RS	15.562.329,84
SENADOR CORTES-MG	672.064,10	SILVEIRANIA-MG	837.930,00
SENADOR FIRMINO-MG	3.401.794,56	SILVEIRAS-SP	1.433.408,23
SENADOR GEORGINO AVELINO-RN	181.250,00	SILVIANOPOLIS-MG	7.157.898,75
SENADOR GUIOMARD-AC	8.754.050,58	SIMAO DIAS-SE	25.990.440,61
SENADOR JOSE BENTO-MG	1.284.130,00	SIMAO PEREIRA-MG	1.512.309,47
SENADOR JOSE PORFIRIO-PA	1.548.027,65	SIMÕES FILHO-BA	483.349.380,76
SENADOR LA ROCQUE-MA	8.595.856,99	SIMÕES-PI	533.954,13
SENADOR MODESTINO GONCALVES-MG	2.303.069,25	SIMOLANDIA-GO	3.405.329,92
SENADOR POMPEU-CE	8.643.946,72	SIMONESIA-MG	8.287.052,64

<i>Em Reais</i>		<i>Em Reais</i>	
Município-UF	Valor da Liberação	Município-UF	Valor da Liberação
SIMPLICIO MENDES-PI	4.362.683,02	TANHACU-BA	8.859.233,85
SINIMBU-RS	4.639.281,19	TANQUE D'ARCA-AL	795.575,00
SINOP-MT	470.241.627,89	TANQUE NOVO-BA	6.291.672,53
SIQUEIRA CAMPOS-PR	37.346.363,13	TANQUINHO-BA	447.081,64
SIRINHAEM-PE	24.614.166,51	TAPARUBA-MG	2.824.209,00
SIRIRI-SE	1.534.560,00	TAPAUÁ-AM	11.324,62
SÍTIO D'ABADIA-GO	4.044.113,57	TAPEJARA-PR	110.175.345,68
SÍTIO DO MATO-BA	464.901,55	TAPEJARA-RS	138.978.496,39
SÍTIO DO QUINTO-BA	4.356.346,04	TAPERA-RS	84.672.884,87
SÍTIO NOVO DO TOCANTINS-TO	1.673.730,00	TAPEROA-BA	743.853,00
SÍTIO NOVO-MA	4.935.118,36	TAPEROA-PB	3.033.997,51
SOBRADINHO-BA	3.690.633,03	TAPES-RS	38.374.087,98
SOBRADINHO-RS	34.561.277,86	TAPIRAÍ-MG	2.125.260,00
SOBRADO-PB	1.065.779,63	TAPIRAÍ-SP	13.358.168,86
SOBRAL-CE	272.644.037,89	TAPIRA-MG	10.822.190,21
SOBRALIA-MG	2.403.677,12	TAPIRAMUTA-BA	1.985.824,11
SOCORRO-SP	40.963.512,24	TAPIRA-PR	14.189.592,45
SOLANEA-PB	2.199.709,41	TAPIRATIBA-SP	7.406.134,34
SOLEDADE DE MINAS-MG	1.705.272,66	TAPURAH-MT	171.738.540,47
SOLEDADE-PB	6.389.130,81	TAQUARACU DE MINAS-MG	4.908.337,41
SOLEDADE-RS	105.839.895,48	TAQUARAL DE GOIÁS-GO	1.827.861,02
SOLONÓPOLE-CE	6.663.298,87	TAQUARAL-SP	7.654.005,42
SOMBRIÓ-SC	45.593.187,73	TAQUARANA-AL	996.053,94
SONORA-MS	112.756.816,34	TAQUARA-RS	47.309.934,94
SOORETAMA-ES	39.824.497,01	TAQUARI-RS	76.791.397,28
SOROCABA-SP	2.102.989.174,98	TAQUARITINGA DO NORTE-PE	5.265.748,16
SORRISO-MT	999.945.140,09	TAQUARITINGA-SP	79.935.356,32
SOSSEGO-PB	605.772,16	TAQUARITUBA-SP	118.444.237,57
SOURÉ-PA	525.614,43	TAQUARIVAI-SP	54.699.768,79
SOUSA-PB	63.276.874,27	TAQUARUCU DO SUL-RS	12.730.791,35
SOUTO SOARES-BA	1.739.414,61	TAQUARUSSU-MS	5.530.150,53
SUCUPIRA DO NORTE-MA	1.667.116,48	TARABAI-SP	7.666.762,97
SUCUPIRA DO RIACHÃO-MA	869.228,00	TARAUACA-AC	7.752.991,79
SUCUPIRA-TO	13.319.809,55	TARRAFAS-CE	1.174.047,40
SUD MENNÚCCI-SP	26.335.684,19	TARTARUGALZINHO-AP	3.795.562,68
SUL BRASIL-SC	4.220.749,21	TARUMA-SP	262.947.202,78
SULINA-PR	9.587.472,98	TARUMIRIM-MG	8.897.756,10
SUMARÉ-SP	1.183.134.249,95	TASSO FRAGOSO-MA	79.875.944,55
SUMÉ-PB	1.671.423,84	TATUI-SP	340.709.221,98
SUMIDOURO-RJ	19.203.056,01	TAUA-CE	14.841.649,75
SURUBIM-PE	31.304.487,86	TAUBATE-SP	637.516.031,49
SUSSUAPARA-PI	317.427,43	TAVARES-PB	493.795,68
SUZANAPOLIS-SP	65.476.427,11	TAVARES-RS	9.486.013,08
SUZANO-SP	296.698.276,32	TEFE-AM	6.040.880,05
TABAI-RS	3.194.431,08	TEIXEIRA DE FREITAS-BA	189.686.683,51
TABAPORA-MT	79.175.475,33	TEIXEIRA SOARES-PR	96.680.332,90
TABAPUA-SP	105.092.628,56	TEIXEIRA-SP	1.303.587,97
TABATINGA-AM	1.815.086,07	TEIXEIRAS-MG	6.075.721,69
TABATINGA-SP	12.480.240,13	TEIXEIROPOLIS-RO	1.711.248,70
TABIRA-PE	6.251.106,15	TEJUCUOCA-CE	972.521,06
TABOÃO DA SERRA-SP	272.746.687,88	TEJUPÁ-SP	9.678.878,45
TABOCAS DO BREJO VELHO-BA	5.712.419,34	TELEMACO BORBA-PR	113.891.990,68
TABOLEIRO GRANDE-RN	142.611,51	TELHA-SE	1.460.769,48
TABULEIRO DO NORTE-CE	16.708.774,84	TENENTE ANANIAS-RN	1.944.920,58
TABULEIRO-MG	2.509.936,43	TENENTE LAURENTINO CRUZ-RN	363.173,17
TACAÍMBO-PE	2.293.173,59	TENENTE PORTELA-RS	22.581.813,38
TACARATU-PE	905.431,54	TENÓRIO-PB	956.692,18
TACIBA-SP	10.895.233,69	TEODORO SAMPAIO-BA	471.275,45
TACIMA-PB	715.820,00	TEODORO SAMPAIO-SP	59.486.826,92
TACURU-MS	6.535.987,71	TEOFILÂNDIA-BA	1.620.421,58
TAGUAI-SP	19.517.254,06	TEOFILO OTONI-MG	132.471.847,88
TAGUATINGA-TO	30.004.003,02	TEOLÂNDIA-BA	853.501,70
TAIACU-SP	4.814.598,74	TEOTÔNIO VILELA-AL	27.266.487,28
TAILÂNDIA-PA	88.490.207,90	TERENOS-MS	41.855.601,10
TAIOBEIRAS-MG	43.534.007,49	TERESINA DE GOIÁS-GO	522.478,48
TAIO-SC	81.366.264,31	TERESINA-PI	783.298.081,32
TAIPAS DO TOCANTINS-TO	469.120,00	TERESÓPOLIS-RJ	255.594.140,37
TAIPU-RN	2.794.471,66	TEREZINHA-PE	492.462,99
TAIUVA-SP	12.334.087,64	TEREZÓPOLIS DE GOIÁS-GO	3.201.930,86
TALISMA-TO	18.914.371,70	TERRA ALTA-PA	764.809,00
TAMANDARÉ-PE	3.217.918,92	TERRA BOA-PR	78.552.310,18
TAMARANA-PR	41.102.973,79	TERRA DE AREIA-RS	13.036.382,30
TAMBAU-SP	35.376.763,19	TERRA NOVA DO NORTE-MT	25.835.038,73
TAMBOARA-PR	24.496.930,12	TERRA NOVA-BA	342.272,67
TAMBORIL-CE	1.162.911,08	TERRA NOVA-PE	1.194.374,79
TANABI-SP	70.223.912,54	TERRA RICA-PR	69.774.518,14
TANGARA DA SERRA-MT	255.435.635,12	TERRA ROXA-PR	119.291.393,55
TANGARA-RN	5.091.939,33	TERRA ROXA-SP	11.312.075,57
TANGARA-SC	65.136.610,05	TERRA SANTA-PA	494.775,99
TANGUA-RJ	33.252.290,13	TESOURO-MT	37.691.002,89

<i>Em Reais</i>		<i>Em Reais</i>	
Município-UF	Valor da Liberação	Município-UF	Valor da Liberação
TEUTONIA-RS	153.882.472,99	TROMBUDO CENTRAL-SC	18.550.574,97
THEOBROMA-RO	4.326.193,54	TUBARAO-SC	447.412.807,55
TIANGUA-CE	33.526.100,34	TUCANO-BA	10.445.750,07
TIBAGI-PR	166.099.745,75	TUCUMA-PA	27.293.259,27
TIBAU DO SUL-RN	1.085.847,26	TUCUNDUVA-RS	21.688.602,43
TIBAU-RN	811.700,00	TUCURUI-PA	57.446.747,94
TIETE-SP	126.850.803,60	TUFILANDIA-MA	670.347,50
TIGRINHOS-SC	3.512.262,11	TUIUTI-SP	1.822.125,56
TIJUCAS DO SUL-PR	19.055.033,15	TUMIRITINGA-MG	2.016.031,38
TIJUCAS-SC	260.143.085,59	TUNAPOLIS-SC	14.923.678,01
TIMBAUBA DOS BATISTAS-RN	84.238,37	TUNAS DO PARANA-PR	23.331.657,61
TIMBAUBA-PE	20.471.811,26	TUNAS-RS	4.850.157,13
TIMBE DO SUL-SC	6.415.615,44	TUNEIRAS DO OESTE-PR	15.121.317,44
TIMBIRAS-MA	981.300,66	TUNTUM-MA	7.754.363,59
TIMBO GRANDE-SC	9.417.049,46	TUPACIGUARA-MG	175.790.173,31
TIMBO-SC	314.482.701,97	TUPANATINGA-PE	651.143,70
TIMBURI-SP	3.972.890,50	TUPANCI DO SUL-RS	7.547.229,77
TIMON-MA	40.757.347,33	TUPANCIRETA-RS	277.293.394,53
TIMOTEO-MG	128.159.903,49	TUPANDI-RS	154.440.583,27
TIO HUGO-RS	10.897.667,65	TUPARENDI-RS	20.856.515,28
TIRADENTES DO SUL-RS	3.135.010,82	TUPARETAMA-PE	2.502.167,96
TIRADENTES-MG	4.308.129,65	TUPA-SP	136.577.833,95
TIROS-MG	23.992.431,87	TUPASSI-PR	84.411.909,89
TOBIAS BARRETO-SE	13.149.957,77	TUPI PAULISTA-SP	13.380.478,72
TOCANTINIA-TO	1.949.580,00	TUPIRAMA-TO	13.413.115,97
TOCANTINOPOLIS-TO	23.991.213,38	TUPIRATINS-TO	850.447,95
TOCANTINS-MG	21.544.404,01	TURIACU-MA	1.053.780,00
TOCOS DO MOJI-MG	2.208.421,23	TURILANDIA-MA	5.035,58
TOLEDO-MG	9.002.580,96	TURIUBA-SP	952.943,03
TOLEDO-PR	624.811.048,07	TURMALINA-MG	44.078.472,55
TOMAR DO GERU-SE	1.506.606,64	TURMALINA-SP	7.264.077,34
TOMAZINA-PR	17.272.886,65	TURUCU-RS	11.003.623,27
TOMBOS-MG	4.042.755,36	TURURU-CE	634.934,02
TOME-ACU-PA	64.300.890,80	TURVANIA-GO	12.770.501,89
TONANTINS-AM	4.886,03	TURVELANDIA-GO	76.136.291,64
TORITAMA-PE	9.348.716,46	TURVOLANDIA-MG	9.289.274,62
TORIXOREU-MT	2.299.930,38	TURVO-PR	61.094.266,87
TOROPI-RS	2.582.690,98	TURVO-SC	121.845.378,43
TORRE DE PEDRA-SP	681.350,00	TUTOIA-MA	5.799.897,54
TORRES-RS	29.115.361,38	UAUA-BA	4.708.611,76
TORRINHA-SP	32.890.190,01	UBAI-MG	3.291.786,42
TOUROS-RN	3.964.243,27	UBAIRA-BA	4.037.595,18
TRABIJU-SP	2.572.728,52	UBAITABA-BA	3.512.600,15
TRACUATEUA-PA	223.292,42	UBAJARA-CE	4.621.085,31
TRACUNHAEM-PE	511.150,00	UBA-MG	266.082.615,44
TRAIPU-AL	4.826.268,01	UBAPORANGA-MG	7.106.032,19
TRAIRAO-PA	4.843.736,48	UBARANA-SP	13.039.410,94
TRAIRI-CE	10.357.312,65	UBATA-BA	4.530.374,16
TRAJANO DE MORAIS-RJ	2.702.916,57	UBATUBA-SP	19.120.055,52
TRAMANDAI-RS	192.319.736,14	UBERABA-MG	1.036.982.037,01
TRAVESSEIRO-RS	1.295.072,53	UBERLANDIA-MG	1.901.106.571,71
TREMEDAL-BA	1.117.956,02	UBIRAJARA-SP	5.479.673,07
TREMEMBE-SP	24.922.399,94	UBIRATA-PR	266.949.770,54
TRES ARROIOS-RS	7.136.271,95	UBIRETAMA-RS	1.729.048,99
TRES BARRAS DO PARANA-PR	57.684.808,48	UCHOA-SP	8.683.983,92
TRES BARRAS-SC	592.460.066,47	UIBAI-BA	1.308.775,96
TRES CACHOEIRAS-RS	63.195.030,98	UIRAPURU-GO	1.602.061,83
TRES CORACOES-MG	153.001.033,45	UIRAUNA-PB	7.224.817,36
TRES COROAS-RS	80.314.751,10	ULIANOPOLIS-PA	30.640.517,82
TRES DE MAIO-RS	86.838.290,44	UMARI-CE	581.138,10
TRES FORQUILHAS-RS	2.764.922,86	UMARIZAL-RN	1.994.526,30
TRES FRONTEIRAS-SP	32.092.276,04	UMBAUBA-SE	17.688.561,12
TRES LAGOAS-MS	1.829.645.563,54	UMBURANAS-BA	1.811.752,11
TRES MARIAS-MG	288.106.676,66	UMBURATIBA-MG	1.924.732,14
TRES PALMEIRAS-RS	12.004.054,84	UMBUZEIRO-PB	1.237.605,03
TRES PASSOS-RS	45.665.285,23	UMIRIM-CE	1.101.400,51
TRES PONTAS-MG	76.467.246,55	UMUARAMA-PR	298.306.057,61
TRES RANCHOS-GO	2.507.795,74	UNA-BA	2.377.210,27
TRES RIOS-RJ	154.559.101,39	UNAI-MG	385.417.290,62
TREVISO-SC	9.412.213,33	UNIAO DA SERRA-RS	10.520.297,87
TREZE DE MAIO-SC	26.180.504,92	UNIAO DA VITORIA-PR	171.430.531,66
TREZE TILIAS-SC	111.703.453,52	UNIAO DE MINAS-MG	13.587.240,98
TRINDADE DO SUL-RS	81.242.380,40	UNIAO DO OESTE-SC	5.781.752,14
TRINDADE-GO	106.128.319,09	UNIAO DO SUL-MT	22.751.996,36
TRINDADE-PE	39.288.908,23	UNIAO DOS PALMARES-AL	19.429.298,04
TRIUNFO-PB	432.460,00	UNIAO PAULISTA-SP	5.732.542,30
TRIUNFO-PE	7.881.105,55	UNIAO-PI	19.205.981,31
TRIUNFO-RS	374.608.597,75	UNIFLOR-PR	3.759.289,17
TRIZIDELA DO VALE-MA	14.168.615,57	UNISTALDA-RS	7.280.409,79
TROMBAS-GO	2.042.504,00	UPANEMA-RN	1.657.106,77

<i>Em Reais</i>		<i>Em Reais</i>	
Município-UF	Valor da Liberação	Município-UF	Valor da Liberação
URAI-PR	34.350.865,63	VERA CRUZ-SP	6.001.094,13
URANDI-BA	3.086.198,18	VERA MENDES-PI	240.000,00
URANIA-SP	26.406.605,31	VERA-MT	169.463.324,09
URBANO SANTOS-MA	5.570.677,35	VERANOPOLIS-RS	170.335.176,97
URUACU-GO	131.939.704,68	VERDEJANTE-PE	612.087,75
URUANA DE MINAS-MG	5.985.162,60	VERDELANDIA-MG	2.334.710,88
URUANA-GO	8.585.183,58	VEREDA-BA	1.382.790,08
URUARA-PA	14.159.732,99	VEREDINHA-MG	4.525.961,60
URUBICI-SC	12.358.094,41	VERE-PR	76.360.864,05
URUBURETAMA-CE	1.673.351,53	VERISSIMO-MG	4.254.123,01
URUCANIA-MG	4.097.317,04	VERMELHO NOVO-MG	578.623,97
URUCARA-AM	10.975,86	VERTENTE DO LERIO-PE	1.890.620,00
URUCUCA-BA	1.129.408,87	VERTENTES-PE	1.782.589,00
URUCUIA-MG	5.906.824,48	VESPASIANO CORREA-RS	5.575.537,53
URUCUI-PI	110.520.977,82	VESPASIANO-MG	267.249.712,60
URUCURITUBA-AM	85.000,00	VIADUTOS-RS	12.782.851,54
URUGUAIANA-RS	311.920.451,48	VIAMAO-RS	180.223.689,96
URUOCA-CE	3.149.348,62	VIANA-ES	468.534.138,03
URUPA-RO	3.287.298,51	VIANA-MA	9.842.292,95
URUPEMA-SC	6.930.053,91	VIANOPOLIS-GO	69.118.147,62
URUPES-SP	41.540.969,40	VICENCIA-PE	6.081.226,32
URU-SP	2.914.705,60	VICENTE DUTRA-RS	5.060.935,01
URUSSANGA-SC	109.651.063,49	VICENTINA-MS	27.663.003,63
URUTAI-GO	5.754.187,76	VICENTINOPOLIS-GO	141.122.061,27
UTINGA-BA	1.556.019,44	VICOSA DO CEARA-CE	6.739.418,67
VACARIA-RS	468.174.138,64	VICOSA-AL	7.837.164,57
VALE DE SAO DOMINGOS-MT	515.691,47	VICOSA-MG	50.203.975,75
VALE DO ANARI-RO	2.551.457,02	VICOSA-RN	158.000,00
VALE DO PARAISO-RO	3.088.842,81	VICTOR GRAEFF-RS	31.268.598,26
VALE DO SOL-RS	9.749.523,14	VIDAL RAMOS-SC	161.802.400,45
VALE REAL-RS	21.903.000,81	VIDEIRA-SC	365.254.275,90
VALE VERDE-RS	6.668.414,76	VIEIRAS-MG	731.817,22
VALENCA DO PIAUI-PI	5.969.082,95	VIGIA-PA	3.741.718,19
VALENCA-BA	21.753.216,51	VILA BELA DA SANTISSIMA TRINDADE-MT	60.115.703,45
VALENCA-RJ	38.982.989,43	VILA BOA-GO	5.318.744,47
VALENTE-BA	5.738.924,02	VILA FLORES-RS	19.522.751,17
VALENTIM GENTIL-SP	64.090.796,49	VILA LANGARO-RS	14.377.386,11
VALINHOS-SP	311.480.796,64	VILA MARIA-RS	46.404.676,84
VALPARAISO DE GOIAS-GO	28.927.197,89	VILA NOVA DO PIAUI-PI	916.573,82
VALPARAISO-SP	343.254.546,87	VILA NOVA DO SUL-RS	8.534.128,58
VANINI-RS	9.291.827,60	VILA NOVA DOS MARTIROS-MA	5.246.265,94
VARGEAO-SC	41.515.955,63	VILA PAVAO-ES	5.952.249,85
VARGEM ALEGRE-MG	6.539.155,94	VILA PROPICIO-GO	18.554.669,20
VARGEM ALTA-ES	43.503.424,51	VILA RICA-MT	49.054.821,68
VARGEM BONITA-MG	5.715.049,52	VILA VALERIO-ES	14.665.387,52
VARGEM BONITA-SC	36.567.008,27	VILA VELHA-ES	502.345.734,18
VARGEM GRANDE DO RIO PARDO-MG	603.298,33	VILHENA-RO	358.934.896,90
VARGEM GRANDE DO SUL-SP	97.625.499,68	VINHEDO-SP	408.593.213,76
VARGEM GRANDE PAULISTA-SP	43.879.119,68	VIRADOURO-SP	15.378.987,05
VARGEM GRANDE-MA	8.158.912,15	VIRGEM DA LAPA-MG	4.111.096,44
VARGEM-SC	12.403.431,21	VIRGINIA-MG	4.461.115,67
VARGEM-SP	6.633.715,73	VIRGINOPOLIS-MG	3.230.275,00
VARGINHA-MG	236.818.411,92	VIRGOLANDIA-MG	904.652,91
VARJAO DE MINAS-MG	13.953.863,67	VIRMOND-PR	10.790.239,96
VARJAO-GO	1.517.917,41	VISCONDE DO RIO BRANCO-MG	77.980.979,66
VARJOTA-CE	5.764.346,15	VISEU-PA	5.211.093,77
VARRE-SAI-RJ	2.475.544,49	VISTA ALEGRE DO ALTO-SP	159.145.700,88
VARZEA ALEGRE-CE	11.482.524,38	VISTA ALEGRE DO PRATA-RS	2.506.308,12
VARZEA DA PALMA-MG	91.722.626,26	VISTA ALEGRE-RS	8.940.547,00
VARZEA DA ROCA-BA	626.471,07	VISTA GAUCHA-RS	10.085.607,10
VARZEA DO POCO-BA	571.186,26	VISTA SERRANA-PB	203.070,00
VARZEA GRANDE-MT	408.131.235,64	VITOR MEIRELES-SC	5.864.762,63
VARZEA GRANDE-PI	2.507.960,00	VITORIA BRASIL-SP	2.943.632,10
VARZEA NOVA-BA	1.353.723,63	VITORIA DA CONQUISTA-BA	442.248.721,01
VARZEA PAULISTA-SP	249.237.593,49	VITORIA DAS MISSOES-RS	12.585.815,19
VARZEA-PB	466.736,90	VITORIA DE SANTO ANTAO-PE	125.718.007,31
VARZEA-RN	311.500,00	VITORIA DO JARI-AP	48.792,87
VARZEDO-BA	7.220.947,64	VITORIA DO MEARIM-MA	8.860.321,47
VARZELANDIA-MG	3.525.299,31	VITORIA DO XINGU-PA	12.804.570,16
VASSOURAS-RJ	22.639.238,20	VITORIA-ES	2.292.945.597,21
VAZANTE-MG	72.656.653,25	VITORINO FREIRE-MA	4.250.801,77
VENANCIO AIRES-RS	182.180.413,96	VITORINO-PR	82.778.932,72
VENDA NOVA DO IMIGRANTE-ES	62.011.848,18	VOLTA GRANDE-MG	18.862.722,21
VENHAR-VER-RN	7.242,83	VOLTA REDONDA-RJ	164.770.552,33
VENTANIA-PR	51.001.824,20	VOTORANTIM-SP	239.188.731,02
VENTUROSA-PE	4.461.561,10	VOTUPORANGA-SP	220.807.672,59
VERA CRUZ DO OESTE-PR	43.587.244,83	WAGNER-BA	1.210.688,06
VERA CRUZ-BA	12.460.389,48	WALL FERRAZ-PI	307.007,86
VERA CRUZ-RN	438.160,00	WANDERLANDIA-TO	11.398.245,01
VERA CRUZ-RS	31.498.938,63	WANDERLEY-BA	11.396.089,71

<i>Em Reais</i>		<i>Em Reais</i>	
Município-UF	Valor da Liberação	Município-UF	Valor da Liberação
WENCESLAU BRAZ-MG	497.913,03		
WENCESLAU BRAZ-PR	48.991.603,01		
WENCESLAU GUIMARAES-BA	2.386.151,11		
WESTFALIA-RS	14.591.455,50		
WITMARSUM-SC	17.328.001,97		
XAMBIOA-TO	135.249.539,95		
XAMBRE-PR	29.760.300,28		
XANGRI-LA-RS	10.211.842,32		
XANXERE-SC	407.921.824,55		
XAPURI-AC	1.403.959,36		
XAVANTINA-SC	18.557.868,24		
XAXIM-SC	229.122.060,03		
XEXEU-PE	1.016.559,15		
XINGUARA-PA	39.132.751,12		
XIQUE-XIQUE-BA	9.272.971,41		
ZACARIAS-SP	6.066.019,03		
ZE DOCA-MA	17.477.466,38		
ZORTEA-SC	10.334.894,74		